



Ημερομηνία: 26/8/2022

Αριθμ. Πρωτ. 16060

Αριθμ. Σχεδίου: 4591

ΕΛΛΗΝΙΚΗ ΔΗΜΟΚΡΑΤΙΑ
ΝΟΜΟΣ ΑΤΤΙΚΗΣ
ΔΗΜΟΣ ΠΕΝΤΕΛΗΣ
Δ/ΝΣΗ ΠΕΡΙΒΑΛΛΟΝΤΟΣ ΚΑΙ
ΠΟΛΕΟΔΟΜΙΑΣ

ΕΡΓΟ:
«ΑΝΤΙΠΥΡΙΚΗ ΠΡΟΣΤΑΣΙΑ ΤΩΝ
ΔΗΜΟΤΙΚΩΝ ΑΛΣΥΛΙΩΝ ΠΕΝΤΕΛΗΣ»
ΧΡΗΜΑΤΟΔΟΤΗΣΗ:
Υπουργείο Περιβάλλοντος και
Ενέργειας
ΕΠΙΧΕΙΡΗΣΙΑΚΟ ΠΡΟΓΡΑΜΜΑ
«Πρόγραμμα Αγροτικής Ανάπτυξης»
ΚΑ: 69-7341.001

ΔΙΑΚΗΡΥΞΗ υπ'αρ. 16060/4591/2022

Επιλογή αναδόχου για σύναψη Σύμβασης Προμήθειας

με ηλεκτρονικό διαγωνισμό άνω των ορίων με ανοικτή διαδικασία

ΓΙΑ ΤΗΝ

ΑΝΤΙΠΥΡΙΚΗ ΠΡΟΣΤΑΣΙΑ ΤΩΝ ΔΗΜΟΤΙΚΩΝ ΑΛΣΥΛΛΙΩΝ ΤΟΥ ΔΗΜΟΥ
ΠΕΝΤΕΛΗΣ

ΕΚΤΙΜΩΜΕΝΗΣ ΑΞΙΑΣ :

€ 283.055,00

χωρίς ΦΠΑ ή

€ 350.988,20 με 24% ΦΠΑ

Περιεχόμενα

1. ΑΝΑΘΕΤΟΥΣΑ ΑΡΧΗ ΚΑΙ ΑΝΤΙΚΕΙΜΕΝΟ ΣΥΜΒΑΣΗΣ	5
1.1 Στοιχεία Αναθέτουσας Αρχής	5
1.1.1 Είδος Αναθέτουσας Αρχής (Α.Α.).....	5
1.1.3 Στοιχεία Επικοινωνίας.....	5
1.2 Στοιχεία Διαδικασίας-Χρηματοδότηση	5
1.2.2 Χρηματοδότηση της σύμβασης.....	6
1.3 Συνοπτική Περιγραφή φυσικού και οικονομικού αντικειμένου της σύμβασης	6
1.4 Θεσμικό πλαίσιο	9
1.5 Προθεσμία παραλαβής προσφορών και διενέργεια διαγωνισμού	13
1.6 Δημοσιότητα.....	13
1.7 Αρχές εφαρμοζόμενες στη διαδικασία σύναψης.....	14
2. ΓΕΝΙΚΟΙ ΚΑΙ ΕΙΔΙΚΟΙ ΟΡΟΙ ΣΥΜΜΕΤΟΧΗΣ	15
2.1 Γενικές Πληροφορίες	15
2.1.1 Έγγραφα της σύμβασης.....	15
2.1.2 Επικοινωνία - Πρόσβαση στα έγγραφα της Σύμβασης.....	15
2.1.3 Παροχή Διευκρινίσεων.....	15
2.1.4 Γλώσσα	16
2.1.5 Εγγυήσεις.....	16
2.1.6 Προστασία Προσωπικών Δεδομένων	17
2.2 Δικαίωμα Συμμετοχής - Κριτήρια Ποιοτικής Επιλογής.....	17
2.2.1 Δικαίωμα συμμετοχής.....	17
2.2.2 Εγγύηση συμμετοχής	18
2.2.3 Λόγοι αποκλεισμού	19
2.2.4 Κριτήρια Επιλογής.....	23
2.2.4.1 Καταλληλότητα άσκησης επαγγελματικής δραστηριότητας	23
2.2.4.2 Οικονομική και χρηματοοικονομική επάρκεια	23
2.2.4.3 Τεχνική και επαγγελματική ικανότητα	23
2.2.4.4 Πρότυπα Διασφάλισης Ποιότητας	25
2.2.5 Στήριξη στην ικανότητα τρίτων - Υπεργολαβία	25
2.2.6 Κανόνες απόδειξης ποιοτικής επιλογής.....	26
2.3 Κριτήρια Ανάθεσης	35
2.4 Κατάρτιση - Περιεχόμενο Προσφορών	39
3. ΔΙΕΝΕΡΓΕΙΑ ΔΙΑΔΙΚΑΣΙΑΣ - ΑΞΙΟΛΟΓΗΣΗ ΠΡΟΣΦΟΡΩΝ	46
3.1 Αποσφράγιση και αξιολόγηση προσφορών	46

Με τη συγχρηματοδότηση της Ελλάδας και της Ευρωπαϊκής Ένωσης

3.1.1 Ηλεκτρονική αποσφράγιση προσφορών.....	46
3.1.2 Αξιολόγηση προσφορών.....	46
3.2 Πρόσκληση υποβολής δικαιολογητικών προσωρινού αναδόχου - Δικαιολογητικά προσωρινού αναδόχου.....	48
3.3 Κατακύρωση - σύναψη σύμβασης	50
3.4 Προδικαστικές Προσφυγές - Προσωρινή Δικαστική Προστασία.....	51
3.5 Ματαίωση Διαδικασίας.....	54
4. ΟΡΟΙ ΕΚΤΕΛΕΣΗΣ ΤΗΣ ΣΥΜΒΑΣΗΣ.....	54
4.1 Εγγυήσεις.....	54
4.1.1 Εγγύηση καλής εκτέλεσης.....	54
4.1.2 Εγγύηση καλής λειτουργίας.....	55
4.2 Συμβατικό Πλαίσιο - Εφαρμοστέα Νομοθεσία	55
4.3 Όροι εκτέλεσης της σύμβασης	56
4.4 Υπεργολαβία	56
4.5 Τροποποίηση σύμβασης κατά τη διάρκειά της	57
4.6 Δικαίωμα μονομερούς λύσης της σύμβασης	57
5. ΕΙΔΙΚΟΙ ΟΡΟΙ ΕΚΤΕΛΕΣΗΣ ΤΗΣ ΣΥΜΒΑΣΗΣ	58
5.1 Τρόπος πληρωμής	58
5.2 Κήρυξη οικονομικού φορέα εκπτώτου - Κυρώσεις	60
5.3 Διοικητικές προσφυγές κατά τη διαδικασία εκτέλεσης των συμβάσεων	62
5.4 Δικαστική επίλυση διαφορών.....	63
6. ΕΙΔΙΚΟΙ ΟΡΟΙ ΥΛΟΠΟΙΗΣΗΣ.....	64
6.1 Χρόνος παράδοσης ειδών.....	64
6.2 Παραλαβή ειδών - Χρόνος και τρόπος παραλαβής ειδών.....	64
6.3 Απόρριψη συμβατικών ειδών – Αντικατάσταση.....	67
6.4 Εγγυημένη λειτουργία προμήθειας	67
6.6 Καταγγελία της σύμβασης- Υποκατάσταση αναδόχου	68
ΠΑΡΑΡΤΗΜΑ Ι – Αναλυτική Περιγραφή Φυσικού και Οικονομικού Αντικειμένου της – Προδιαγραφές της Σύμβασης.....	69
ΜΕΡΟΣ «Α» - ΠΕΡΙΓΡΑΦΗ ΦΥΣΙΚΟΥ ΑΝΤΙΚΕΙΜΕΝΟΥ ΤΗΣ ΣΥΜΒΑΣΗΣ	69
1. ΣΚΟΠΟΣ – ΣΤΟΧΟΣ ΤΗΣ ΣΥΜΒΑΣΗΣ	69
2. ΑΝΤΙΚΕΙΜΕΝΟ ΤΗΣ ΣΥΜΒΑΣΗΣ	69
2.1.Συνοπτική Περιγραφή	69
2.2.Περιοχές Αντιτυρικής Προστασίας	75
3.ΤΕΧΝΙΚΕΣ ΠΡΟΔΙΑΓΡΑΦΕΣ	77
3.1.Τεχνική Περιγραφή ανά Δράση	77

Με τη συγχρηματοδότηση της Ελλάδας και της Ευρωπαϊκής Ένωσης

3.2.Τεχνικές Προδιαγραφές Ειδών-Υλικών.....	83
2.1 Κάμερες Πυρανίχνευσης	104
2.2 Διατάξεις Στερέωσης και Ανάρτησης Εξοπλισμού	106
2.3 Ασύρματοι Αισθητήρες Πυρανίχνευσης	107
4.ΟΡΟΙ ΠΑΡΑΔΟΣΗΣ ΚΑΙ ΕΞΥΠΗΡΕΤΗΣΗΣ	126
4.1. Υπηρεσίες Μελέτης Εφαρμογής	126
4.2. Υπηρεσίες εγκατάστασης και παραμετροποίησης.....	126
4.3. Υπηρεσίες πιλοτικής λειτουργίας του εξοπλισμού	127
4.4. Υπηρεσίες εκπαίδευσης	127
4.5. Τεχνική Υποστήριξη και Συντήρηση.....	127
4.5.1.Υπηρεσίες Εγγύησης / Εγγυημένης Λειτουργίας	128
4.5.2.Υπηρεσίες Συντήρησης	128
4.5.2.1. Συντήρηση Εξοπλισμού.....	128
4.5.2.2. Συντήρηση Λογισμικού και Εφαρμογών	129
4.5.2.3. Τεχνική Υποστήριξη	129
4.6.Μεθοδολογία διοίκησης και διασφάλισης ποιότητας	131
4.7.Χρονοδιάγραμμα	131
4.8.Φάσεις και Παραδοτέα του Έργου	132
4.8.1.Φάση 1. Ανάλυση απαιτήσεων και εκπόνηση Μελέτης Εφαρμογής	132
4.8.2. Φάση 2. Προμήθεια Drone μετά Εξοπλισμού Τοπικής και Απομακρυσμένης Διαχείρισης.....	132
4.8.3. Φάση 3. Προμήθεια και Εγκατάσταση Λογισμικών Διαχείρισης	133
4.8.4. Φάση 4. Δημιουργία Χαρτογραφικής Υποδομής GIS και Θεματικών Χαρτών	134
4.8.5. Φάση 5. Προμήθεια και Εγκατάσταση Εξοπλισμού Πεδίου	135
4.8.6. Φάση 6. Ολοκλήρωση Υποσυστημάτων και Σενάρια Ενεργειών	135
4.8.7. Φάση 7. Δοκιμαστική λειτουργία, Εκπαίδευση στη χρήση του συστήματος και Τεκμηριωτικό Υλικό	136
ΜΕΡΟΣ «Β» - ΟΙΚΟΝΟΜΙΚΟ ΑΝΤΙΚΕΙΜΕΝΟ ΤΗΣ ΣΥΜΒΑΣΗΣ	138
ΠΑΡΑΡΤΗΜΑ ΙΙ – ΕΥΡΩΠΑΪΚΟ ΕΝΙΑΙΟ ΕΓΓΡΑΦΟ ΣΥΜΒΑΣΗΣ (Ε.Ε.Ε.Σ.).....	139
ΠΑΡΑΡΤΗΜΑ ΙΙΙ – ΥΠΟΔΕΙΓΜΑ ΤΕΧΝΙΚΗΣ ΠΡΟΣΦΟΡΑΣ	171
ΠΑΡΑΡΤΗΜΑ ΙV – ΥΠΟΔΕΙΓΜΑ ΟΙΚΟΝΟΜΙΚΗΣ ΠΡΟΣΦΟΡΑΣ.....	210
ΠΑΡΑΡΤΗΜΑ V - ΥΠΟΔΕΙΓΜΑΤΑ ΕΓΓΥΗΤΙΚΩΝ ΕΠΙΣΤΟΛΩΝ.....	214
ΠΑΡΑΡΤΗΜΑ VI – ΥΠΟΔΕΙΓΜΑ ΒΙΟΓΡΑΦΙΚΟΥ ΣΗΜΕΙΩΜΑΤΟΣ	220

1. ΑΝΑΘΕΤΟΥΣΑ ΑΡΧΗ ΚΑΙ ΑΝΤΙΚΕΙΜΕΝΟ ΣΥΜΒΑΣΗΣ

1.1 Στοιχεία Αναθέτουσας Αρχής

Επωνυμία	ΔΗΜΟΣ ΠΕΝΤΕΛΗΣ
Αριθμός Φορολογικού Μητρώου (Α.Φ.Μ.)	997625176
Κωδικός ηλεκτρονικής τιμολόγησης	1007.E84610.00282
Ταχυδρομική διεύθυνση	ΚΑΛΑΜΒΟΚΗ 2Α
Πόλη	ΜΕΛΙΣΣΙΑ
Ταχυδρομικός Κωδικός	15127
Χώρα	ΕΛΛΑΔΑ
Κωδικός NUTS	EL301
Τηλέφωνο	2132050000
Φαξ	2132050039
Ηλεκτρονικό Ταχυδρομείο (e-mail)	mainprotocol@penteli.gov.gr
Αρμόδιος για πληροφορίες	Σπυράντη Ελένη
Γενική Διεύθυνση στο διαδίκτυο (URL)	https://penteli.gov.gr/

1.1.1 Είδος Αναθέτουσας Αρχής (Α.Α.)

Η Αναθέτουσα Αρχή είναι ο **Δήμος Πεντέλης** και ανήκει στην Γενική Κυβέρνηση – υποτομέας ΟΤΑ.

1.1.2 Κύρια δραστηριότητα Α.Α.

Η Αναθέτουσα Αρχή είναι Οργανισμός Τοπικής Αυτοδιοίκησης

1.1.3 Στοιχεία Επικοινωνίας

α) Τα έγγραφα της σύμβασης είναι διαθέσιμα για ελεύθερη, πλήρη, άμεση & δωρεάν ηλεκτρονική πρόσβαση μέσω της διαδικτυακής πύλης www.promitheus.gov.gr του Ε.Σ.Η.ΔΗ.Σ.

β) Κάθε είδους επικοινωνία και ανταλλαγή πληροφοριών πραγματοποιείται μέσω της διαδικτυακής πύλης www.promitheus.gov.gr του Ε.Σ.Η.ΔΗ.Σ.

γ) Περαιτέρω πληροφορίες είναι διαθέσιμες από την προαναφερθείσα διεύθυνση: www.promitheus.gov.gr και από τη **Διεύθυνση Περιβάλλοντος Πολεοδομίας του Δήμου Πεντέλης, οδός Καλαμβόκη 2^α, Μελίτσια – Τ.Κ. 15127 τηλ. 2132050024**

δ) Η ηλεκτρονική επικοινωνία απαιτεί την χρήση εργαλείων και συσκευών που δεν είναι γενικώς διαθέσιμα. Η απεριόριστη, πλήρης, άμεση και δωρεάν πρόσβαση στα εν λόγω εργαλεία και συσκευές είναι δυνατή στην διεύθυνση (URL) : www.promitheus.gov.gr και <https://penteli.gov.gr/>.

1.2 Στοιχεία Διαδικασίας-Χρηματοδότηση**1.2.1 Είδος διαδικασίας**

Ο διαγωνισμός θα διεξαχθεί με την ανοικτή διαδικασία του άρθρου 27 του ν. 4412/16.

Με τη συγχρηματοδότηση της Ελλάδας και της Ευρωπαϊκής Ένωσης

1.2.2 Χρηματοδότηση της σύμβασης

Φορέας χρηματοδότησης της παρούσας σύμβασης είναι το **Υπουργείο Περιβάλλοντος & Ενέργειας**, Κωδ. ΣΑΕ **082/1** κωδικός έργου: **2021ΣΕ08210014** σύμφωνα με την υπ' αριθμ. 60741/2021 ΑΔΑ:60Β146ΜΤΛΡ-9ΚΔ, μέσω του Επιχειρησιακού Προγράμματος Αγροτικής Ανάπτυξης (ΠΑΑ 2014-2020), σε συνέχεια της Πρόσκλησης για την Υποβολή Πρότασης στο Μέτρο 8 του Π.Α.Α. – «Επενδύσεις στην ανάπτυξη δασικών περιοχών και στη βελτίωση της βιωσιμότητας των δασών του Προγράμματος Αγροτικής Ανάπτυξης (ΠΑΑ) για την περίοδο 2014-2020», και πιο συγκεκριμένα στο **Υπομέτρο 8.3: «Πρόληψη ζημιών σε δάση εξαιτίας δασικών πυρκαγιών, φυσικών καταστροφών και καταστροφικών συμβάντων»**, **ΔΡΑΣΗ 8.3.1: «Δασικές Πυρκαγιές» του ΠΡΟΓΡΑΜΜΑΤΟΣ ΑΓΡΟΤΙΚΗΣ ΑΝΑΠΤΥΞΗΣ (ΠΑΑ) 2014-2020**. Η δαπάνη για την εν λόγω σύμβαση βαρύνει την με ΚΑ : 69-7341.001 σχετική πίστωση του προϋπολογισμού του οικονομικού έτους 2022 του Φορέα.

Η παρούσα σύμβαση χρηματοδοτείται από Πιστώσεις του Προγράμματος Αγροτικής Ανάπτυξης (αριθ. ενάρθ. έργου ΣΑΕ082/1 κωδικός έργου:2021ΣΕ08210014 σύμφωνα με την υπ' αριθμ. 60741/2021 ΑΔΑ:60Β146ΜΤΛΡ-9ΚΔ). Ως εκ τούτου η θετική γνώμη του Ενδιάμεσου Φορέα Διαχείρισης αποτελεί όρο για τη χρηματοδότηση της Πράξης.

Η σύμβαση περιλαμβάνεται στο ΜΕΤΡΟ Νο 8 της Πράξης : «Επενδύσεις στην Ανάπτυξη Δασικών Περιοχών και στη Βελτίωση της Βιωσιμότητας των Δασών» η οποία έχει ενταχθεί στο Επιχειρησιακό Πρόγραμμα «Πρόγραμμα Αγροτικής Ανάπτυξης 2014-2020» με βάση την Απόφαση Ένταξης με αρ. πρωτ. **ΥΠΕΝ/ΔΠΔ/46496/2555/13.05.2021** και έχει λάβει κωδικό MIS **0021842672** Η παρούσα σύμβαση χρηματοδοτείται από την Ευρωπαϊκή Ένωση (Ευρωπαϊκό Γεωργικό Ταμείο Αγροτικής Ανάπτυξης) και από εθνικούς πόρους μέσω του ΠΑΑ.

1.3 Συνοπτική Περιγραφή φυσικού και οικονομικού αντικείμενου της σύμβασης

Αντικείμενο της σύμβασης είναι η προμήθεια και εγκατάσταση συστήματος **ΑΝΤΙΠΥΡΙΚΗΣ ΠΡΟΣΤΑΣΙΑΣ ΤΩΝ ΔΗΜΟΤΙΚΩΝ ΑΛΣΥΛΛΙΩΝ ΤΟΥ ΔΗΜΟΥ ΠΕΝΤΕΛΗΣ**, με την υλοποίηση των παρακάτω Δράσεων στο πλαίσιο ενός Ολοκληρωμένου Πληροφοριακού Συστήματος (στο εξής ΟΠΣ):

- **Δ1:** Λογισμικό Ενοποιημένης Διαχείρισης Συστήματος Πυρανίχνευσης και Εξοπλισμού Πυρασφάλειας
- **Δ2:** Σύστημα Πυρανίχνευσης Αλσυλλιών με Χρήση Ασύρματων Αισθητήρων και Θερμικών Καμερών
- **Δ3:** Προμήθεια Πολυκόπτερου (Drone) για Επιβεβαίωση Συμβάντων
- **Δ4:** Προμήθεια Φορητών συσκευών τηλεπικοινωνίας VHF/UHF
- **Δ5:** Προμήθεια δεξαμενών Νερού για την Πυρόσβεση
- **Δ6:** Προμήθεια Φορητού Εξοπλισμού Καταστολής και Στολών για το Προσωπικό Πεδίου

Περαιτέρω, στο αντικείμενο της σύμβασης περιλαμβάνεται και η εκπαίδευση χρηστών, η τεχνική υποστήριξη και η συντήρηση του εν λόγω συστήματος. Προσφορές υποβάλλονται για ολόκληρη την ποσότητα του προμηθευόμενου είδους.

Δεν κρίνεται σκόπιμη η υποδιαίρεση σε τμήματα διότι με αυτόν τον τρόπο δεν θα εξασφαλίζεται η ενιαία διαχείριση των συστημάτων δασοπροστασίας από μία και μόνη πλατφόρμα. Ειδικότερα, η ενιαία διαχείριση από την κεντρική πλατφόρμα του συνόλου των προς προμήθεια υλικών-εξοπλισμού (assetmanagement) θα συμπεριλαμβάνει και αυτά των δράσεων 4, 5 και 6. Ειδικότερα, οι φορητές συσκευές τηλεπικοινωνίας, οι δεξαμενές πυρόσβεσης αλλά και ο φορητός εξοπλισμός καταστολής πυρκαγιών – προστασίας του προσωπικού πεδίου, θα καταγραφούν στη βάση δεδομένων του κεντρικού

Με τη συγχρηματοδότηση της Ελλάδας και της Ευρωπαϊκής Ένωσης

λογισμικού σε ειδικές φόρμες που θα παρακολουθούν τη γεωγραφική θέση εγκατάστασης/αποθήκευσής τους, τη λειτουργική κατάσταση - προληπτικούς ελέγχους στάθμης-αναπλήρωσης νερού, την αντίστοιχη κατάσταση του φορητού εξοπλισμού – στολών προστασίας, καθώς επίσης και τους χειριστές-συντηρητές που τα χρεώνονται ανά συμβάν με τις σχετικές εκπαιδεύσεις-άδειες χρήσης που διαθέτουν.

Με τον τρόπο αυτό θα γίνεται αποτελεσματικότερη διαχείριση όλων των συστημάτων και αλληλεπίδραση των δεδομένων – λειτουργικής κατάστασής τους, όπου απαιτείται. Ακόμα η προμήθεια διαφορετικών συστημάτων μπορεί να οδηγήσει στην απαξίωση ή την μειωμένη λειτουργικότητα τους εάν δεν αξιοποιηθούν οι συνέργειες μεταξύ τους. Ταυτόχρονα, θα πρέπει ο τελικός χρήστης να έχει έλεγχο με μία διεπαφή στο σύνολο των πληροφοριακών συστημάτων.

Τα προς προμήθεια είδη κατατάσσονται στους ακόλουθους κωδικούς του Κοινού Λεξιλογίου δημοσίων συμβάσεων (CPV):

CPV	Περιγραφή
31625100-4	Συστήματα πυρανίχνευσης
35613000-4	Μη επανδρωμένα εναέρια οχήματα
32344280-2	Φορητές ασύρματες συσκευές
44611500-1	Δεξαμενές νερού
35111400-9	Εξοπλισμός πυρασφάλειας

Η εκτιμώμενη αξία της σύμβασης ανέρχεται στο ποσό των **350.988,20€** συμπεριλαμβανομένου ΦΠΑ 24% (προϋπολογισμός χωρίς ΦΠΑ: **€ 283.055,00** ΦΠΑ **€ 67.933,20**), με βάση την ακόλουθη ανάλυση:

ΑΡ. ΔΑΠΑΝΗΣ/ΔΡΑΣΗΣ	ΠΕΡΙΓΡΑΦΗ ΔΑΠΑΝΗΣ	ΠΟΣΟΤΗΤΑ	ΜΟΝΑΔΑ	ΚΟΣΤΟΣ ΑΝΑ ΜΟΝΑΔΑ (ΧΩΡΙΣ ΦΠΑ)	ΣΥΝΟΛΙΚΟ ΚΟΣΤΟΣ (ΧΩΡΙΣ ΦΠΑ)
Δ1	Λογισμικό Ενοποιημένης Διαχείρισης Συστήματος Πυρανίχνευσης και Εξοπλισμού Πυρασφάλειας Περιλαμβάνει:				
	Λογισμικό διαχείρισης συμβάντων πυρανίχνευσης (θερμοκάμερες – αισθητήρες) και εξοπλισμού πυρασφάλειας	1	TEM	20.000,00 €	20.000,00 €

Με τη συγχρηματοδότηση της Ελλάδας και της Ευρωπαϊκής Ένωσης

	Λογισμικό καταγραφής βιντεορών θερμοκαμερών και αποθήκευσης-επεξεργασίας δεδομένων αισθητήρων Πυρανίχνευσης	1	TEM	19.400,00 €	19.400,00 €
Δ2	Προμήθεια και εγκατάσταση Συστήματος Πυρανίχνευσης Αλσυλλίων με Χρήση Ασύρματων Αισθητήρων και Θερμικών Καμερών. Περιλαμβάνει:				
	Ασύρματοι αισθητήρες πυρανίχνευσης	26	TEM	600,00 €	15.600,00 €
	Σταθμός Λήψης δεδομένων αισθητήρων	1	TEM	5.000,00 €	5.000,00 €
	Θερμικές Κάμερες	9	TEM	2.500,00 €	22.500,00 €
	Ιστοί Θερμικών Καμερών	9	TEM	4.850,00 €	43.650,00 €
Δ3	Προμήθεια Πολυκόπτερου (Drone) μετά φωτογραφικής μηχανής υψηλής ανάλυσης	1	TEM	36.945,00 €	36.945,00 €
Δ4	Προμήθεια Φορητών πομποδεκτών	10	TEM	130,00 €	1.300,00 €
Δ5	Προμήθεια και εγκατάσταση δεξαμενών αποθήκευσης νερού μετά συστημάτων υδροδότησης και τροφοδοσίας πυροσβεστικών οχημάτων. Περιλαμβάνει:				
	Μεταλλικές δεξαμενές 50 κμ	3	TEM	12.000,00 €	36.000,00 €
	Μεταλλικές δεξαμενές 100 κμ	3	TEM	20.000,00 €	60.000,00 €
Δ6	Προμήθεια Φορητού Εξοπλισμού Καταστολής για το προσωπικό πεδίου. Περιλαμβάνει:				

	Βενζινοκίνητα Αλυσοπρίονα	10	TEM	334,00 €	3.340,00 €
	Βενζινοκίνητα Τηλεσκοπικά Αλυσοπρίονα	10	TEM	443,00 €	4.430,00 €
	Συστήματα Επινώτιας Μεταφοράς	10	TEM	131,00 €	1.310,00 €
	Χορτοκοπτικά Μηχανήματα	10	TEM	1.047,00 €	10.470,00 €
	Βενζινοκίνητοι Φυσητήρες	5	TEM	297,00 €	1.485,00 €
	Φόρμες Προστασίας Εργατών σε Δασικές Εργασίες	5	TEM	168,00 €	840,00 €
	Σακάκια Προστασίας Εργατών σε Δασικές Εργασίες	5	TEM	157,00 €	785,00 €
				Γενικό Σύνολο ΧΩΡΙΣ ΦΠΑ	283.055 ,00€
				ΦΠΑ Α	24% 67.933,20 €
				Γενικό Σύνολο με ΦΠΑ	350.988,20 €

Η διάρκεια της σύμβασης ορίζεται σε 9 μήνες.

Η σύμβαση θα ανατεθεί με το κριτήριο της πλέον συμφέρουσας από οικονομική άποψη προσφοράς, βάσει της βέλτιστης σχέσης ποιότητας – τιμής.

Αναλυτική περιγραφή του φυσικού και οικονομικού αντικείμενου της σύμβασης και των τεχνικών προδιαγραφών δίδεται στο Παράρτημα Ι της παρούσας διακήρυξης.

1.4 Θεσμικό πλαίσιο

Η ανάθεση και εκτέλεση της σύμβασης διέπεται από την κείμενη νομοθεσία και τις κατ' εξουσιοδότηση αυτής εκδοθείσες κανονιστικές πράξεις, όπως ισχύουν και ιδίως:

- τον Κανονισμό (ΕΕ) 1303/2013 του Ευρωπαϊκού Κοινοβουλίου και του Συμβουλίου, της 17^{ης} Δεκεμβρίου 2013, περί καθορισμού κοινών διατάξεων για το Ευρωπαϊκό Ταμείο Περιφερειακής Ανάπτυξης, το Ευρωπαϊκό Κοινωνικό Ταμείο, το Ταμείο Συνοχής,

Με τη συγχρηματοδότηση της Ελλάδας και της Ευρωπαϊκής Ένωσης

το Ευρωπαϊκό Γεωργικό Ταμείο Αγροτικής Ανάπτυξης (ΕΓΤΑΑ) και το Ευρωπαϊκό Ταμείο Θάλασσας και Αλιείας και περί καθορισμού γενικών διατάξεων για το Ευρωπαϊκό Ταμείο Περιφερειακής Ανάπτυξης, το Ευρωπαϊκό Κοινωνικό Ταμείο, το Ταμείο Συνοχής και το Ευρωπαϊκό Ταμείο Θάλασσας και Αλιείας και για την κατάργηση του καν. (ΕΚ) 1083/2006 (ΕΛ L 347/320),

- τον Κανονισμό (ΕΕ) 1305/2013 του Ευρωπαϊκού Κοινοβουλίου και του Συμβουλίου, της 17^{ης} Δεκεμβρίου 2013, για τη στήριξη της αγροτικής ανάπτυξης από το ΕΓΤΑΑ και την κατάργηση του καν. (ΕΚ) 1698/2005 του Συμβουλίου (ΕΛ L 347/487),
- τον Κανονισμό (ΕΕ) αριθ. 2016/679 του ΕΚ και του Συμβουλίου, της 27ης Απριλίου 2016, για την προστασία των φυσικών προσώπων έναντι της επεξεργασίας των δεδομένων προσωπικού χαρακτήρα και για την ελεύθερη κυκλοφορία των δεδομένων αυτών και την κατάργηση της οδηγίας 95/46/ΕΚ (Γενικός Κανονισμός για την Προστασία Δεδομένων) (Κείμενο που παρουσιάζει ενδιαφέρον για τον ΕΟΧ) ΟJ L 119,
- τον ν. 4412/2016 (Α' 147) «Δημόσιες Συμβάσεις Έργων, Προμηθειών και Υπηρεσιών (προσαρμογή στις Οδηγίες 2014/24/ ΕΕ και 2014/25/ΕΕ)», όπως ισχύει,
- το ν. 4782/2021 «Εκσυγχρονισμός, απλοποίηση και αναμόρφωση του ρυθμιστικού πλαισίου των δημοσίων συμβάσεων, ειδικότερες ρυθμίσεις προμηθειών στους τομείς της άμυνας και της ασφάλειας και άλλες διατάξεις για την ανάπτυξη, τις υποδομές και την υγεία»,
- τον Ν. 4314/2014 (Α' 265) «Α) Για τη διαχείριση, τον έλεγχο και την εφαρμογή αναπτυξιακών παρεμβάσεων για την προγραμματική περίοδο 2014–2020, Β) Ενσωμάτωση της Οδηγίας 2012/17 του Ευρωπαϊκού Κοινοβουλίου και του Συμβουλίου της 13ης Ιουνίου 2012 (ΕΕ L 156/16.6.2012) στο ελληνικό δίκαιο, τροποποίηση του ν. 3419/2005 (Α' 297) και άλλες διατάξεις» και του ν. 3614/2007 (Α' 267) «Διαχείριση, έλεγχος και εφαρμογή αναπτυξιακών παρεμβάσεων για την προγραμματική περίοδο 2007 -2013», όπως ισχύει,
- τον Ν. 4270/2014 (Α' 143) «Αρχές δημοσιονομικής διαχείρισης και εποπτείας (ενσωμάτωση της Οδηγίας 2011/85/ΕΕ) – δημόσιο λογιστικό και άλλες διατάξεις»,
- τον Ν. 4250/2014 (Α' 74) «Διοικητικές Απλουστεύσεις - Καταργήσεις, Συγχωνεύσεις Νομικών Προσώπων και Υπηρεσιών του Δημοσίου Τομέα-Τροποποίηση Διατάξεων του Π.Δ. 318/1992 (Α' 161) και λοιπές ρυθμίσεις» και ειδικότερα τις διατάξεις του άρθρου 1,
- την παρ. Ζ του Ν. 4152/2013 (Α' 107) «Προσαρμογή της ελληνικής νομοθεσίας στην Οδηγία 2011/7 της 16.2.2011 για την καταπολέμηση των καθυστερήσεων πληρωμών στις εμπορικές συναλλαγές»,
- τον ν. 4622/19 (Α' 133) «Επιτελικό Κράτος: οργάνωση, λειτουργία & διαφάνεια της Κυβέρνησης, των κυβερνητικών οργάνων & της κεντρικής δημόσιας διοίκησης»,
- τον ν. 4624/2019 (Α' 137) «Αρχή Προστασίας Δεδομένων Προσωπικού Χαρακτήρα, μέτρα εφαρμογής του Κανονισμού (ΕΕ) 2016/679 του Ευρωπαϊκού Κοινοβουλίου και του Συμβουλίου της 27ης Απριλίου 2016 για την προστασία των φυσικών προσώπων έναντι της επεξεργασίας δεδομένων προσωπικού χαρακτήρα και ενσωμάτωση στην εθνική νομοθεσία της Οδηγίας (ΕΕ) 2016/680 του Ευρωπαϊκού Κοινοβουλίου και του Συμβουλίου της 27ης Απριλίου 2016 και άλλες διατάξεις»,
- τον ν. 4601/2019 (Α' 44) «Εταιρικοί μετασχηματισμοί και εναρμόνιση του νομοθετικού πλαισίου με τις διατάξεις της Οδηγίας 2014/55/ΕΕ του Ευρωπαϊκού Κοινοβουλίου και

Με τη συγχρηματοδότηση της Ελλάδας και της Ευρωπαϊκής Ένωσης



του Συμβουλίου της 16ης Απριλίου 2014 για την έκδοση ηλεκτρονικών τιμολογίων στο πλαίσιο δημόσιων συμβάσεων και λοιπές διατάξεις»,

- τον ν. 4635/2019 (Α'167) «Επενδύω στην Ελλάδα και άλλες διατάξεις»,
- τον ν. 4013/2011 (Α' 204) «Σύσταση ενιαίας Ανεξάρτητης Αρχής Δημοσίων Συμβάσεων και Κεντρικού Ηλεκτρονικού Μητρώου Δημοσίων Συμβάσεων»,
- τον ν. 4727/2020 (Α' 184) «Ψηφιακή Διακυβέρνηση (Ενσωμάτωση στην Ελληνική Νομοθεσία της Οδηγίας (ΕΕ) 2016/2102 και της Οδηγίας (ΕΕ) 2019/1024) Ηλεκτρονικές Επικοινωνίες (Ενσωμάτωση στο Ελληνικό Δίκαιο της Οδηγίας (ΕΕ) 2018/1972) και άλλες διατάξεις»,
- του άρθρου 5 της απόφασης με υπ' αριθ. 11389/1993 (Β' 185) του Υπουργού Εσωτερικών «Ενιαίος κανονισμός προμηθειών Τοπικής Αυτοδιοίκησης»,
- τον ν. 3548/2007 (Α' 68) «Καταχώριση δημοσιεύσεων των φορέων του Δημοσίου στο νομαρχιακό και τοπικό Τύπο και άλλες διατάξεις»,
- τον Ν. 2859/2000 (Α' 248) «Κύρωση Κώδικα Φόρου Προστιθέμενης Αξίας»,
- τον Ν. 2690/1999 (Α' 45) «Κύρωση του Κώδικα Διοικητικής Διαδικασίας και άλλες διατάξεις» και ιδίως τις διατάξεις των άρθρων 7 και 13 έως 15,
- τον Ν. 2121/1993 (Α' 25) «Πνευματική Ιδιοκτησία, Συγγενικά Δικαιώματα και Πολιτιστικά Θέματα»,
- το Π.Δ. 28/2015 (Α' 34) «Κωδικοποίηση διατάξεων για την πρόσβαση σε δημόσια έγγραφα και στοιχεία»,
- το Π.Δ. 80/2016 (Α' 145) «Ανάληψη υποχρεώσεων από τους Διατάκτες»,
- το Π.Δ. 39/2017 (Α' 64) «Κανονισμός εξέτασης προδικαστικών προσφυγών ενώπιων της Α.Ε.Π.Π.»,
- την με αρ. 57654 (Β' 1781/23.5.2017) Απόφαση του Υπουργού Οικονομίας και Ανάπτυξης «Ρύθμιση ειδικότερων θεμάτων λειτουργίας και διαχείρισης του Κεντρικού Ηλεκτρονικού Μητρώου Δημοσίων Συμβάσεων (ΚΗΜΔΗΣ) του Υπουργείου Οικονομίας και Ανάπτυξης»,
- την Υπουργική Απόφαση με αρ. 64233/2021 (ΦΕΚ Β' 2453/09-06-2021) «Ρυθμίσεις τεχνικών ζητημάτων που αφορούν την ανάθεση των Δημοσίων Συμβάσεων Προμηθειών και Υπηρεσιών με χρήση των επιμέρους εργαλείων και διαδικασιών του Εθνικού Συστήματος Ηλεκτρονικών Δημοσίων Συμβάσεων (ΕΣΗΔΗΣ)»,
- την με αριθμ. Κ.Υ.Α. οικ. 60967 ΕΞ 2020 (Β' 2425/18.06.2020) «Ηλεκτρονική Τιμολόγηση στο πλαίσιο των Δημοσίων Συμβάσεων δυνάμει του ν. 4601/2019» (Α' 44),
- την με αριθμ. 63446/2021 Κ.Υ.Α. (Β' 2338/02.06.2020) «Καθορισμός Εθνικού Μορφότυπου ηλεκτρονικού τιμολογίου στο πλαίσιο των Δημοσίων Συμβάσεων»,
- το ν. 3852/2010 (Α' 87) «Νέα Αρχιτεκτονική της Αυτοδιοίκησης και της Αποκεντρωμένης Διοίκησης – Πρόγραμμα Καλλικράτης» (Δήμοι),
- το ν. 86/1969 (Α' 7) «Δασικός Κώδιξ»,
- το ν. 998/1979(Α' 289) «Περί προστασίας των δασών και των δασικών εν γένει εκτάσεων της Χώρας»,
- την υπ' αριθ. ρ. C (2015) 9170/11.12.2015 Απόφαση της Επιτροπής της Ευρωπαϊκής Ένωσης, για την έγκριση του Προγράμματος Αγροτικής Ανάπτυξης της Ελλάδας 2014-2020, όπως ισχύει κάθε φορά,
- την υπ' αριθ. πρωτ. 152950/23-10-2015 ΚΥΑ έγκρισης της Στρατηγική Μελέτη Περιβαλλοντικών Επιπτώσεων (ΣΜΠΕ) του ΠΑΑ 2014-2020,

Με τη συγχρηματοδότηση της Ελλάδας και της Ευρωπαϊκής Ένωσης

- τις από 04.04.2016 αποφάσεις - συμπεράσματα της 1^{ης} Συνεδρίασης της Επ. Παρακολούθησης του ΠΑΑ της Ελλάδας 2014-2020, όσον αφορά τα κριτήρια επιλογής των συγχρηματοδοτούμενων πράξεων ΠΑΑ 2014- 2020, όπως ισχύουν,
- την υπ' αριθ. πρωτ. ΥΑ 137675/ΕΥΘΥ 1016/19.12.2018 (Β 5968), «αντικατάσταση της υπ' αριθ. 110427/ΕΥΘΥ/1020/20.10.2016 (ΦΕΚ Β' 3521) υπουργικής απόφασης με τίτλο «Τροποποίηση και αντικατάσταση της υπ' αριθμ. 81986/ΕΥΘΥ712/31.7.2015 (ΦΕΚ Β' 1822) υπουργικής απόφασης "Εθνικοί κανόνες επιλεξιμότητας δαπανών για τα προγράμματα του ΕΣΠΑ 2014 - 2020 - Έλεγχοι νομιμότητας δημοσίων συμβάσεων συγχρηματοδοτούμενων πράξεων ΕΣΠΑ 2014-2020 από Αρχές Διαχείρισης και Ενδιάμεσους Φορείς - Διαδικασία ενστάσεων επί των αποτελεσμάτων αξιολόγησης πράξεων"»,
- την υπ' αριθ. πρωτ. 1065/19-4-2016 (Β' 1273) Απόφαση του Υπουργού Αγροτικής Ανάπτυξης και Τροφίμων με θέμα «Θέσπιση διαδικασιών του Συστήματος Διαχείρισης και Ελέγχου του ΠΑΑ 2014-2020» (ΣΔΕ),
- την υπ' αριθ. πρωτ. 24944/20.09.2016 (Β' 3066) Κοινή Υπουργική Απόφαση των Υπουργών Οικονομίας, Ανάπτυξης και Τουρισμού & Αγροτικής Ανάπτυξης και Τροφίμων «Αναδιάρθρωση των Ειδικών Υπηρεσιών του Προγράμματος Αγροτικής Ανάπτυξης 2014-2020», όπως ισχύει,
- την υπ' αριθ. 1921/2018 (ΦΕΚ 2597/Β'/2018) Κοινή Απόφαση των Υπουργών Εσωτερικών Περιβάλλοντος και Ενέργειας και Αγροτικής Ανάπτυξης και Τροφίμων με θέμα «Ορισμός της Γενικής Δ/νσης Δασών και Δασικού Περιβάλλοντος του Υπουργείου Περιβάλλοντος και Ενέργειας και των Διευθύνσεων Συντονισμού και Επιθεώρησης Δασών των Γενικών Διευθύνσεων Δασών και Αγροτικών Υποθέσεων των Αποκεντρωμένων Διοικήσεων ως Ενδιάμεσων Φορέων Διαχείρισης και εκχώρηση αρμοδιοτήτων σε αυτούς»,
- την υπ' αριθ. πρωτ. 1167/110677/20-5-2019 (Β' 2060) Απόφαση των Υπουργών Εσωτερικών και Αγροτικής Ανάπτυξης και Τροφίμων με θέμα «Ανάθεση αρμοδιοτήτων του Ο.Π.Ε.Κ.Ε.Π.Ε. ως Οργανισμού Πληρωμών στο πλαίσιο διαχείρισης του Ευρωπαϊκού Γεωργικού Ταμείου Αγροτικής Ανάπτυξης σε φορείς των Περιφερειών, των Περιφερειακών Ενοτήτων και των Αποκεντρωμένων Διοικήσεων»,
- την υπ' αριθ. πρωτ. 4636/2019 (ΦΕΚ Β 2834) Απόφαση των Υπουργών Οικονομίας & Ανάπτυξης και Αγροτικής Ανάπτυξης & Τροφίμων με θέμα «Ρυθμίσεις στο πλαίσιο του Υπομέτρου 8.3: Πρόληψη ζημιών σε δάση εξαιτίας δασικών πυρκαγιών, φυσικών καταστροφών και καταστροφικών συμβάντων του Μέτρου 08 - Επενδύσεις στην ανάπτυξη δασικών περιοχών και στη βελτίωση της βιωσιμότητας των δασών του Προγράμματος Αγροτικής Ανάπτυξης (ΠΑΑ) για την περίοδο 2014-2020»,
- το υπ' αριθ. πρωτ. 3252/18-10-2019 έγγραφο της ΕΥΔ ΠΑΑ, Μονάδα Θεσμικής Υποστήριξης και αξιολόγησης, με το οποίο δόθηκε η σύμφωνη γνώμη επί του σχεδίου πρόσκλησης της Γενικής Διεύθυνσης Δασών και Δασικού Περιβάλλοντος του Υπουργείου Περιβάλλοντος και Ενέργειας προς τους δυνητικούς δικαιούχους για την υποβολή αιτήσεων στήριξης,
- την υπ' αριθ. πρωτ. ΥΠΕΝ/ΔΠΔ/99217/2679/30-10-2019 (ορθή επανάληψη 15-11-2019) πρόσκληση για την υποβολή πρότασης στο Πρόγραμμα Αγροτικής Ανάπτυξης (ΠΑΑ) 2014-2020 στο Μέτρο 8 «Επενδύσεις στην ανάπτυξη δασικών περιοχών και στη βελτίωση της βιωσιμότητας των δασών» και στο Υπομέτρο 8.3. «Πρόληψη ζημιών σε δάση εξαιτίας δασικών πυρκαγιών, φυσικών καταστροφών και καταστροφικών συμβάντων»,

- την υπ' αριθ. **ΥΠΕΝ/ΔΠΔ/46496/2555/13.05.2021** Απόφαση Ένταξης της Πράξης «ΑΝΤΙΠΥΡΙΚΗ ΠΡΟΣΤΑΣΙΑ ΤΩΝ ΔΗΜΟΤΙΚΩΝ ΑΛΣΥΛΛΙΩΝ ΔΗΜΟΥ ΠΕΝΤΕΛΗΣ» με Κωδικό ΟΠΣ **0021842672** στο Επιχειρησιακό Πρόγραμμα «ΠΑΑ 2014-2020»,
- Την υπ' αριθμ. πρωτ. 60741/01.06.2021 (ΑΔΑ:60Β146ΜΤΛΡ-9ΚΔ) Απόφαση Υφυπουργού Ανάπτυξης και Επενδύσεων έγκρισης ένταξης/τροποποίησης στο Πρόγραμμα Δημοσίων Επενδύσεων (ΠΔΕ) 2021,στη ΣΑΕ 082/1.
- την υπ. αριθ. Α-662/2022 σχετικής Απόφασης Ανάληψης Δέσμευσης (ΑΔΑ:6ΞΦΞΩΞ3-ΨΒΖ),
- την υπ. αριθ. 266808/10.08.2022 (15599/10.08.2022Δ.Π) σύμφωνης γνώμης του ΕΦ,
- τις σε εκτέλεση των ανωτέρω νόμων εκδοθείσες κανονιστικές πράξεις, τις λοιπές διατάξεις που αναφέρονται ρητά ή απορρέουν από τα οριζόμενα στα συμβατικά τεύχη της παρούσας, καθώς και του συνόλου των διατάξεων του ασφαλιστικού, εργατικού, κοινωνικού, περιβαλλοντικού και φορολογικού δικαίου που διέπει την ανάθεση και εκτέλεση της παρούσας σύμβασης, έστω και αν δεν αναφέρονται ρητά παραπάνω.

1.5 Προθεσμία παραλαβής προσφορών και διενέργεια διαγωνισμού

Η καταληκτική ημερομηνία παραλαβής των προσφορών είναι η 26/9/2022 και ώρα 10:00 π.μ.

Η διαδικασία θα διενεργηθεί με χρήση της πλατφόρμας του Εθνικού Συστήματος Ηλεκτρονικών Δημοσίων Συμβάσεων (ΟΠΣ Ε.Σ.Η.Δ.Η.Σ.), η οποία είναι προσβάσιμη μέσω της Διαδικτυακής πύλης www.promitheus.gov.gr, την 5/9/2022, ημέρα Δευτέρα και ώρα 10:00 π.μ.

1.6 Δημοσιότητα

A. Δημοσίευση στην Επίσημη Εφημερίδα της Ευρωπαϊκής Ένωσης

Προκήρυξη της παρούσας σύμβασης απεστάλη με ηλεκτρονικά μέσα για δημοσίευση στις 26/8/2022 στην Υπηρεσία Εκδόσεων της Ευρωπαϊκής Ένωσης. [συμπληρώνεται επίσης αριθμός και ημερομηνία δημοσίευσης, εφόσον είναι γνωστά]

B. Δημοσίευση σε εθνικό επίπεδο

Η προκήρυξη και το πλήρες κείμενο της παρούσας Διακήρυξης καταχωρήθηκαν στο Κεντρικό Ηλεκτρονικό Μητρώο Δημοσίων Συμβάσεων (ΚΗΜΔΗΣ).

Το πλήρες κείμενο της παρούσας Διακήρυξης καταχωρήθηκε ακόμη και στη διαδικτυακή πύλη του Ε.Σ.Η.Δ.Η.Σ.: <http://www.promitheus.gov.gr>, όπου η σχετική ηλεκτρονική διαδικασία σύναψης σύμβασης στην πλατφόρμα Ε.Σ.Η.Δ.Η.Σ. έλαβε Συστημικό Αύξοντα Αριθμό : 170759.

Η προκήρυξη (περίληψη της παρούσας Διακήρυξης), όπως προβλέπεται στον ν. 4727/2020, αναρτήθηκε στο διαδίκτυο, στον ιστότοπο <http://et.dianveia.gov.gr/> (ΠΡΟΓΡΑΜΜΑ ΔΙΑΥΓΕΙΑ).

Προκήρυξη (περίληψη της παρούσας Διακήρυξης) δημοσιεύεται και στον Ελληνικό Τύπο, σύμφωνα με το άρθρο 66 του Ν. 4412/2016:

ΣΥΝΕΙΔΗΣΗ & ΑΘΟΝΟΙΟ ΒΗΜΑ.

Η Διακήρυξη καταχωρήθηκε ή θα καταχωρηθεί στο διαδίκτυο:

Στην ιστοσελίδα του Δήμου Πεντέλης στη διεύθυνση (URL) <https://penteli.gov.gr/>

στην διαδρομή: ΠΡΟΚΗΡΥΞΕΙΣ ► , στις 1/9/2022.

Γ. Έξοδα δημοσιεύσεων

Η δαπάνη των δημοσιεύσεων στον Ελληνικό Τύπο βαρύνει τον ανάδοχο.

1.7 Αρχές εφαρμοζόμενες στη διαδικασία σύναψης

Οι οικονομικοί φορείς δεσμεύονται ότι :

α) τηρούν και θα εξακολουθήσουν να τηρούν κατά την εκτέλεση της σύμβασης, εφόσον επιλεγούν, τις υποχρεώσεις τους που απορρέουν από τις διατάξεις της περιβαλλοντικής, κοινωνικο-ασφαλιστικής και εργατικής νομοθεσίας, που έχουν θεσπιστεί με το δίκαιο της Ένωσης, το εθνικό δίκαιο, συλλογικές συμβάσεις ή διεθνείς διατάξεις περιβαλλοντικού, κοινωνικού και εργατικού δικαίου, οι οποίες απαριθμούνται στο Παράρτημα Χ του Προσαρτήματος Α του ν. 4412/2016. Η τήρηση των εν λόγω υποχρεώσεων ελέγχεται και βεβαιώνεται από τα όργανα, που επιβλέπουν την εκτέλεση των δημοσίων συμβάσεων και τις αρμόδιες δημόσιες αρχές και υπηρεσίες, που ενεργούν εντός των ορίων της ευθύνης και της αρμοδιότητάς τους,

β) δεν θα ενεργήσουν αθέμιτα, παράνομα ή καταχρηστικά καθ' όλη τη διάρκεια της διαδικασίας ανάθεσης, αλλά και κατά το στάδιο εκτέλεσης της σύμβασης, εφόσον επιλεγούν,

γ) λαμβάνουν τα κατάλληλα μέτρα για να διαφυλάξουν την εμπιστευτικότητα των πληροφοριών που έχουν χαρακτηριστεί ως τέτοιες.

Με τη συγχρηματοδότηση της Ελλάδας και της Ευρωπαϊκής Ένωσης



ΕΛΛΗΝΙΚΗ ΔΗΜΟΚΡΑΤΙΑ
ΥΠΟΥΡΓΕΙΟ ΑΓΡΟΤΙΚΗΣ ΑΝΑΠΤΥΞΗΣ ΚΑΙ ΤΡΟΦΙΜΩΝ



ΕΥΡΩΠΑΪΚΟ ΓΕΩΡΓΙΚΟ ΤΑΜΕΙΟ ΑΓΡΟΤΙΚΗΣ ΑΝΑΠΤΥΞΗΣ
Η Ένωση επενδύει στις αγροτικές περιοχές



ΕΣΠΑ
2014-2020
ανάπτυξη - εργασία - αλληλεγγύη

2. ΓΕΝΙΚΟΙ ΚΑΙ ΕΙΔΙΚΟΙ ΟΡΟΙ ΣΥΜΜΕΤΟΧΗΣ

2.1 Γενικές Πληροφορίες

2.1.1 Έγγραφο της σύμβασης

Τα έγγραφα της παρούσας διαδικασίας σύναψης είναι τα ακόλουθα :

η με αρ. 16060/4591/2022 Προκήρυξη της Σύμβασης (ΑΔΑΜ 21PROC011167033), όπως αυτή έχει δημοσιευτεί στην Επίσημη Εφημερίδα της Ευρωπαϊκής Ένωσης, το Ευρωπαϊκό Ενιαίο Έγγραφο Σύμβασης [ΕΕΕΣ], η παρούσα Διακήρυξη με τα Παραρτήματά της,

οι συμπληρωματικές πληροφορίες, που τυχόν παρέχονται στο πλαίσιο της διαδικασίας, ιδίως σχετικά με τις προδιαγραφές και τα σχετικά δικαιολογητικά.

2.1.2 Επικοινωνία - Πρόσβαση στα έγγραφα της Σύμβασης

Όλες οι επικοινωνίες σε σχέση με τα βασικά στοιχεία της διαδικασίας σύναψης της σύμβασης, καθώς και όλες οι ανταλλαγές πληροφοριών, ιδίως η ηλεκτρονική υποβολή, εκτελούνται με τη χρήση της πλατφόρμας του Εθνικού Συστήματος Ηλεκτρονικών Δημοσίων Συμβάσεων (Ε.Σ.Η.ΔΗ.Σ.), η οποία είναι προσβάσιμη μέσω της Διαδικτυακής πύλης www.promitheus.gov.gr.

2.1.3 Παροχή Διευκρινίσεων

Τα σχετικά αιτήματα παροχής διευκρινίσεων υποβάλλονται ηλεκτρονικά, το αργότερο **δέκα (10)** ημέρες πριν την καταληκτική ημερομηνία υποβολής προσφορών και απαντώνται αντίστοιχα, στο πλαίσιο της παρούσας, στη σχετική ηλεκτρονική διαδικασία σύναψης δημόσιας σύμβασης στην πλατφόρμα του Ε.Σ.Η.ΔΗ.Σ., η οποία είναι προσβάσιμη μέσω της διαδικτυακής πύλης www.promitheus.gov.gr. Αιτήματα παροχής συμπληρωματικών πληροφοριών – διευκρινίσεων υποβάλλονται από εγγεγραμμένους στο σύστημα οικονομικούς φορείς, δηλαδή από εκείνους που διαθέτουν σχετικά διαπιστευτήρια που τους έχουν χορηγηθεί (όνομα χρήστη και κωδικό πρόσβασης) και απαραίτητα το ηλεκτρονικό αρχείο με το κείμενο των ερωτημάτων είναι ηλεκτρονικά υπογεγραμμένο. Αιτήματα παροχής διευκρινίσεων που υποβάλλονται είτε με άλλο τρόπο είτε το ηλεκτρονικό αρχείο που τα συνοδεύει δεν είναι ηλεκτρονικά υπογεγραμμένο, δεν εξετάζονται.

Η αναθέτουσα αρχή παρατείνει την προθεσμία παραλαβής των προσφορών, ούτως ώστε όλοι οι ενδιαφερόμενοι οικονομικοί φορείς να μπορούν να λάβουν γνώση όλων των αναγκαίων πληροφοριών για την κατάρτιση των προσφορών στις ακόλουθες περιπτώσεις:

α) όταν, για οποιονδήποτε λόγο, πρόσθετες πληροφορίες, αν και ζητήθηκαν από τον οικονομικό φορέα έγκαιρα, δεν έχουν παρασχεθεί το αργότερο έξι (6) ημέρες πριν από την προθεσμία που ορίζεται για την παραλαβή των προσφορών,

β) όταν τα έγγραφα της σύμβασης υφίστανται σημαντικές αλλαγές.

Η διάρκεια της παράτασης θα είναι ανάλογη με τη σπουδαιότητα των πληροφοριών ή των αλλαγών.

Όταν οι πρόσθετες πληροφορίες δεν έχουν ζητηθεί έγκαιρα ή δεν έχουν σημασία για την προετοιμασία κατάλληλων προσφορών, η παράταση της προθεσμίας εναπόκειται στη διακριτική ευχέρεια της αναθέτουσας αρχής.

Τροποποίηση των όρων της διαγωνιστικής διαδικασίας (πχ αλλαγή/μετάθεση της καταληκτικής ημερομηνίας υποβολής προσφορών, καθώς και σημαντικές αλλαγές των εγγράφων της σύμβασης, σύμφωνα με την προηγούμενη παράγραφο) δημοσιεύεται στην ΕΕΕΕ (με το τυποποιημένο έντυπο «Διορθωτικό») και στο ΚΗΜΔΗΣ.

2.1.4 Γλώσσα

Τα έγγραφα της σύμβασης έχουν συνταχθεί στην ελληνική γλώσσα.

Τυχόν ενστάσεις ή προδικαστικές προσφυγές υποβάλλονται στην ελληνική γλώσσα.

Οι **προσφορές** και τα στοιχεία που περιλαμβάνονται σε αυτές, καθώς και τα αποδεικτικά έγγραφα σχετικά με τη μη ύπαρξη λόγου αποκλεισμού και την πλήρωση των κριτηρίων ποιοτικής επιλογής συντάσσονται στην ελληνική γλώσσα ή συνοδεύονται από επίσημη μετάφρασή τους στην ελληνική γλώσσα.

Τα αλλοδαπά δημόσια και ιδιωτικά έγγραφα συνοδεύονται από μετάφρασή τους στην ελληνική γλώσσα, επικυρωμένη είτε από πρόσωπο αρμόδιο κατά τις κείμενες διατάξεις της εθνικής νομοθεσίας είτε από πρόσωπο κατά νόμο αρμόδιο της χώρας στην οποία έχει συνταχθεί το έγγραφο.

Ενημερωτικά και τεχνικά φυλλάδια και άλλα έντυπα -εταιρικά ή μη- με ειδικό τεχνικό περιεχόμενο μπορούν να υποβάλλονται και στην αγγλική γλώσσα, χωρίς να συνοδεύονται από μετάφραση στην ελληνική.

Κάθε μορφής επικοινωνία με την αναθέτουσα αρχή, καθώς και μεταξύ αυτής και του αναδόχου, θα γίνονται υποχρεωτικά στην ελληνική γλώσσα.

2.1.5 Εγγυήσεις

Οι εγγυητικές επιστολές των παραγράφων 2.2.2 και 4.1. εκδίδονται από πιστωτικά ιδρύματα ή χρηματοδοτικά ιδρύματα ή ασφαλιστικές επιχειρήσεις κατά την έννοια των περιπτώσεων β' και γ' της παρ. 1 του άρθρου 14 του ν. 4364/ 2016 (Α' 13) , που λειτουργούν νόμιμα στα κράτη - μέλη της Ένωσης ή του Ευρωπαϊκού Οικονομικού Χώρου ή στα κράτη-μέρη της ΣΔΣ και έχουν, σύμφωνα με τις ισχύουσες διατάξεις, το δικαίωμα αυτό. Μπορούν, επίσης, να εκδίδονται από το Τ.Μ.Ε.Δ.Ε. ή να παρέχονται με γραμμάτιο του Ταμείου Παρακαταθηκών και Δανείων με παρακατάθεση σε αυτό του αντίστοιχου χρηματικού ποσού. Αν συσταθεί παρακαταθήκη με γραμμάτιο παρακατάθεσης χρεογράφων στο Ταμείο Παρακαταθηκών και Δανείων, τα τοκομερίδια ή μερίσματα που λήγουν κατά τη διάρκεια της εγγύησης επιστρέφονται μετά τη λήξη τους στον υπέρ ου η εγγύηση οικονομικό φορέα.

Οι εγγυητικές επιστολές εκδίδονται κατ' επιλογή των οικονομικών φορέων από έναν ή περισσότερους εκδότες της παραπάνω παραγράφου.

Με την επιφύλαξη των γραμματίων του Ταμείου Παρακαταθηκών και Δανείων, οι εγγυήσεις αυτές περιλαμβάνουν κατ' ελάχιστον τα ακόλουθα στοιχεία :

- α) την ημερομηνία έκδοσης,
- β) τον εκδότη,
- γ) την αναθέτουσα αρχή προς την οποία απευθύνονται,
- δ) τον αριθμό της εγγύησης,

Με τη συγχρηματοδότηση της Ελλάδας και της Ευρωπαϊκής Ένωσης



ε) το ποσό που καλύπτει η εγγύηση, στ) την πλήρη επωνυμία, τον Α.Φ.Μ. και τη διεύθυνση του οικονομικού φορέα υπέρ του οποίου εκδίδεται η εγγύηση (στην περίπτωση ένωσης αναγράφονται όλα τα παραπάνω για κάθε μέλος της ένωσης),

ζ) τους όρους ότι :

αα) η εγγύηση παρέχεται ανέκκλητα και ανεπιφύλακτα, ο δε εκδότης παραιτείται του δικαιώματος της διαιρέσεως και της διζήσεως, και ββ) ότι σε περίπτωση κατάπτωσης αυτής, το ποσό της κατάπτωσης υπόκειται στο εκάστοτε ισχύον τέλος χαρτοσήμου,

η) τα στοιχεία της σχετικής διακήρυξης και την καταληκτική ημερομηνία υποβολής προσφορών,

θ) την ημερομηνία λήξης ή τον χρόνο ισχύος της εγγύησης,

ι) την ανάληψη υποχρέωσης από τον εκδότη της εγγύησης να καταβάλει το ποσό της εγγύησης ολικά ή μερικά εντός πέντε (5) ημερών μετά από απλή έγγραφη ειδοποίηση εκείνου προς τον οποίο απευθύνεται και

ια) στην περίπτωση της εγγύησης καλής εκτέλεσης και προκαταβολής, τον αριθμό και τον τίτλο της σχετικής σύμβασης.

Η περ. αα' του προηγούμενου εδαφίου δεν εφαρμόζεται για τις εγγυήσεις που παρέχονται με γραμμάτιο του Ταμείου Παρακαταθηκών και Δανείων.

Η αναθέτουσα αρχή επικοινωνεί με τους φορείς που φέρονται να έχουν εκδώσει τις εγγυητικές επιστολές, προκειμένου να διαπιστώσει την εγκυρότητά τους.

2.1.6 Προστασία Προσωπικών Δεδομένων

Η αναθέτουσα αρχή ενημερώνει το φυσικό πρόσωπο που υπογράφει την προσφορά ως Προσφέρων ή ως Νόμιμος Εκπρόσωπος Προσφέροντος, ότι η ίδια ή και τρίτοι, κατ' εντολή και για λογαριασμό της, θα επεξεργάζονται προσωπικά δεδομένα που περιέχονται στους φακέλους της προσφοράς και τα αποδεικτικά μέσα τα οποία υποβάλλονται σε αυτήν, στο πλαίσιο του παρόντος Διαγωνισμού, για το σκοπό της αξιολόγησης των προσφορών και της ενημέρωσης έτερων συμμετεχόντων σε αυτόν, λαμβάνοντας κάθε εύλογο μέτρο για τη διασφάλιση του απόρρητου και της ασφάλειας της επεξεργασίας των δεδομένων και της προστασίας τους από κάθε μορφής αθέμιτη επεξεργασία, σύμφωνα με τις διατάξεις της κείμενης νομοθεσίας περί προστασίας προσωπικών δεδομένων, κατά τα αναλυτικώς αναφερόμενα στην αναλυτική ενημέρωση που επισυνάπτεται στην παρούσα.

2.2 Δικαίωμα Συμμετοχής - Κριτήρια Ποιοτικής Επιλογής

2.2.1 Δικαίωμα συμμετοχής

1. Δικαίωμα συμμετοχής στη διαδικασία σύναψης της παρούσας σύμβασης έχουν φυσικά ή νομικά πρόσωπα και, σε περίπτωση ενώσεων οικονομικών φορέων, τα μέλη αυτών, που είναι εγκατεστημένα σε:

α) κράτος-μέλος της Ένωσης,

β) κράτος-μέλος του Ευρωπαϊκού Οικονομικού Χώρου (Ε.Ο.Χ.),

γ) τρίτες χώρες που έχουν υπογράψει και κυρώσει τη ΣΔΣ, στο βαθμό που η υπό ανάθεση δημόσια σύμβαση καλύπτεται από τα Παραρτήματα 1, 2, 4 και 5 και τις γενικές σημειώσεις του σχετικού με την Ένωση Προσαρτήματος Ι της ως άνω Συμφωνίας, καθώς και

Με τη συγχρηματοδότηση της Ελλάδας και της Ευρωπαϊκής Ένωσης

δ) σε τρίτες χώρες που δεν εμπίπτουν στην περίπτωση γ' της παρούσας παραγράφου και έχουν συνάψει διμερείς ή πολυμερείς συμφωνίες με την Ένωση σε θέματα διαδικασιών ανάθεσης δημοσίων συμβάσεων.

Στο βαθμό που καλύπτονται από τα Παραρτήματα 1, 2, 4, 5 6 και 7 και τις γενικές σημειώσεις του σχετικού με την Ένωση Προσαρτήματος Ι της ΣΔΣ, καθώς και τις λοιπές διεθνείς συμφωνίες από τις οποίες δεσμεύεται η Ένωση, οι αναθέτουσες αρχές επιφυλάσσουν για τα έργα, τα αγαθά, τις υπηρεσίες και τους οικονομικούς φορείς των χωρών που έχουν υπογράψει τις εν λόγω συμφωνίες μεταχείριση εξίσου ευνοϊκή με αυτήν που επιφυλάσσουν για τα έργα, τα αγαθά, τις υπηρεσίες και τους οικονομικούς φορείς της Ένωσης

2. Οικονομικός φορέας συμμετέχει είτε μεμονωμένα είτε ως μέλος ένωσης. Οι ενώσεις οικονομικών φορέων, συμπεριλαμβανομένων και των προσωρινών συμπράξεων, δεν απαιτείται να περιβληθούν συγκεκριμένη νομική μορφή για την υποβολή προσφοράς.

3. Στις περιπτώσεις υποβολής προσφοράς από ένωση οικονομικών φορέων, όλα τα μέλη της ευθύνονται έναντι της αναθέτουσας αρχής αλληλέγγυα και εις ολόκληρον.

2.2.2 Εγγύηση συμμετοχής

2.2.2.1. Για την έγκυρη συμμετοχή στη διαδικασία σύναψης της παρούσας σύμβασης, κατατίθεται από τους συμμετέχοντες οικονομικούς φορείς (προσφέροντες), εγγυητική επιστολή συμμετοχής, που ανέρχεται σε ποσοστό ίσο με το δύο τοις εκατό (**2%**) της εκτιμώμενης αξίας της σύμβασης, εκτός Φ.Π.Α., δηλαδή σε **πέντε χιλιάδες εξακόσια εξήντα ένα ευρώ και δέκα λεπτά (€5.661,10)**.

Στην περίπτωση ένωσης οικονομικών φορέων, η εγγύηση συμμετοχής περιλαμβάνει και τον όρο ότι η εγγύηση καλύπτει τις υποχρεώσεις όλων των οικονομικών φορέων που συμμετέχουν στην ένωση.

Η εγγύηση συμμετοχής **πρέπει να ισχύει τουλάχιστον για τριάντα (30) ημέρες** μετά τη λήξη του χρόνου ισχύος της προσφοράς του άρθρου 2.4.5 της παρούσας, δηλαδή έως τις 27/10/2023, άλλως η προσφορά απορρίπτεται. Η αναθέτουσα αρχή μπορεί, πριν τη λήξη της προσφοράς, να ζητά από τον προσφέροντα να παρατείνει, πριν τη λήξη τους, τη διάρκεια ισχύος της προσφοράς και της εγγύησης συμμετοχής.

Οι πρωτότυπες εγγυήσεις συμμετοχής, πλην των εγγυήσεων που εκδίδονται ηλεκτρονικά, προσκομίζονται, σε κλειστό φάκελο με ευθύνη του οικονομικού φορέα, το αργότερο πριν την ημερομηνία και ώρα αποσφράγισης των προσφορών που ορίζεται στην παρ. 3.1 της παρούσας, άλλως η προσφορά απορρίπτεται ως απαράδεκτη, μετά από γνώμη της Επιτροπής Διαγωνισμού.

2.2.2.2. Η εγγύηση συμμετοχής επιστρέφεται στον ανάδοχο με την προσκόμιση της εγγύησης καλής εκτέλεσης.

Η εγγύηση συμμετοχής, με την επιφύλαξη της επόμενης παραγράφου, επιστρέφεται στους λοιπούς προσφέροντες, σύμφωνα με τα ειδικότερα οριζόμενα στο άρθρο 72 του ν. 4412/2016.

2.2.2.3. Η εγγύηση συμμετοχής καταπίπτει, εάν ο προσφέρων: α) αποσύρει την προσφορά του κατά τη διάρκεια ισχύος αυτής, β) παρέχει, εν γνώσει του, ψευδή στοιχεία ή πληροφορίες που αναφέρονται στις παραγράφους 2.2.3 έως 2.2.8 γ) δεν προσκομίσει εγκαίρως τα προβλεπόμενα από την παρούσα δικαιολογητικά (παράγραφοι 2.2.9 και 3.2), δ) δεν προσέλθει εγκαίρως για υπογραφή του συμφωνητικού, ε) υποβάλει μη κατάλληλη προσφορά, με την έννοια της περ. 46 της παρ. 1 του άρθρου 2 του ν. 4412/2016, στ) δεν ανταποκριθεί στη σχετική πρόσκληση της αναθέτουσας αρχής να εξηγήσει την τιμή ή το κόστος της προσφοράς του εντός της τεθείσας προθεσμίας και η προσφορά του απορριφθεί, ζ) στις περιπτώσεις των παρ. 3, 4 και 5 του

Με τη συγχρηματοδότηση της Ελλάδας και της Ευρωπαϊκής Ένωσης

άρθρου 103 του ν. 4412/2016, περί πρόσκλησης για υποβολή δικαιολογητικών από τον προσωρινό ανάδοχο, αν, κατά τον έλεγχο των παραπάνω δικαιολογητικών, σύμφωνα με τις παραγράφους 3.2 και 3.4 της παρούσας, διαπιστωθεί ότι τα στοιχεία που δηλώθηκαν στο ΕΕΕΣ είναι εκ προθέσεως απατηλά, ή ότι έχουν υποβληθεί πλαστά αποδεικτικά στοιχεία, ή αν, από τα παραπάνω δικαιολογητικά που προσκομίσθηκαν νομίμως και εμπροθέσμως, δεν αποδεικνύεται η μη συνδρομή των λόγων αποκλεισμού της παραγράφου 2.2.3 ή η πλήρωση μιας ή περισσότερων από τις απαιτήσεις των κριτηρίων ποιοτικής επιλογής.

2.2.3 Λόγοι αποκλεισμού

Αποκλείεται από τη συμμετοχή στην παρούσα διαδικασία σύναψης σύμβασης (διαγωνισμό) προσφέρων οικονομικός φορέας, εφόσον συντρέχει στο πρόσωπό του (εάν πρόκειται για μεμονωμένο φυσικό ή νομικό πρόσωπο) ή σε ένα από τα μέλη του (εάν πρόκειται για ένωση οικονομικών φορέων) ένας ή περισσότεροι από τους ακόλουθους λόγους:

2.2.3.1. Όταν υπάρχει σε βάρος του αμετάκλητη καταδικαστική απόφαση για έναν από τους ακόλουθους λόγους :

α) συμμετοχή σε εγκληματική οργάνωση, όπως αυτή ορίζεται στο άρθρο 2 της απόφασης πλαίσιο 2008/841/ΔΕΥ του Συμβουλίου της 24^{ης} Οκτωβρίου 2008, για την καταπολέμηση του οργανωμένου εγκλήματος (ΕΕ L 300 της 11.11.2008 σ.42) και τα εγκλήματα του άρθρου 187 του Ποινικού Κώδικα (εγκληματική οργάνωση),

β) ενεργητική δωροδοκία, όπως ορίζεται στο άρθρο 3 της σύμβασης περί της καταπολέμησης της δωροδοκίας στην οποία ενέχονται υπάλληλοι των Ευρωπαϊκών Κοινοτήτων ή των κρατών μελών της Ένωσης (ΕΕ C 195 της 25.6.1997, σ. 1) και στην παρ. 1 του άρθρου 2 της απόφασης πλαίσιο 2003/568/ΔΕΥ του Συμβουλίου της 22ας Ιουλίου 2003, για την καταπολέμηση της δωροδοκίας στον ιδιωτικό τομέα (ΕΕ L 192 της 31.7.2003, σ. 54), καθώς και, όπως ορίζεται στο εθνικό δίκαιο του οικονομικού φορέα, και τα εγκλήματα των άρθρων 159Α (δωροδοκία πολιτικών προσώπων), 236 (δωροδοκία υπαλλήλου), 237 παρ. 2-4 (δωροδοκία δικαστικών λειτουργών), 237Α παρ. 2 (εμπορία επιρροής μεσάζοντες), 396 παρ. 2 (δωροδοκία στον ιδιωτικό τομέα) του Ποινικού Κώδικα,

γ) απάτη εις βάρος των οικονομικών συμφερόντων της Ένωσης, κατά την έννοια των άρθρων 3 και 4 της Οδηγίας (ΕΕ) 2017/1371 του Ευρωπαϊκού Κοινοβουλίου και του Συμβουλίου της 5^{ης} Ιουλίου 2017 σχετικά με την καταπολέμηση, μέσω του ποινικού δικαίου, της απάτης εις βάρος των οικονομικών συμφερόντων της Ένωσης (L 198/28.07.2017) και τα εγκλήματα των άρθρων 159Α (δωροδοκία πολιτικών προσώπων), 216 (πλαστογραφία), 236 (δωροδοκία υπαλλήλου), 237 παρ. 2-4 (δωροδοκία δικαστικών λειτουργών), 242 (ψευδής βεβαίωση, νόθευση κ.λπ.), 374 (διακεκριμένη κλοπή), 375 (υπεξαίρεση), 386 (απάτη), 386Α (απάτη με υπολογιστή), 386Β (απάτη σχετική με τις επιχορηγήσεις), 390 (απιστία) του Ποινικού Κώδικα και των άρθρων 155 επ. του Εθνικού Τελωνειακού Κώδικα (ν. 2960/2001, Α' 265), όταν αυτά στρέφονται κατά των οικονομικών συμφερόντων της Ευρωπαϊκής Ένωσης ή συνδέονται με την προσβολή αυτών των συμφερόντων, καθώς και τα εγκλήματα των άρθρων 23 (διασυνοριακή απάτη σχετικά με τον ΦΠΑ) και 24 (επικουρικές διατάξεις για την ποινική προστασία των οικονομικών συμφερόντων της Ευρωπαϊκής Ένωσης) του ν. 4689/2020 (Α' 103),

δ) τρομοκρατικά εγκλήματα ή εγκλήματα συνδεδεμένα με τρομοκρατικές δραστηριότητες, όπως ορίζονται, αντιστοίχως στα άρθρα 3-4 και 5-12 της Οδηγίας (ΕΕ) 2017/541 του Ευρωπαϊκού Κοινοβουλίου και του Συμβουλίου της 15ης Μαρτίου 2017 για την καταπολέμηση της τρομοκρατίας και την αντικατάσταση της απόφασης πλαισίου 2002/475/ΔΕΥ του Συμβουλίου και για την τροποποίηση της απόφασης 2005/671/ΔΕΥ του Συμβουλίου (ΕΕ L 88/31.03.2017) ή

Με τη συγχρηματοδότηση της Ελλάδας και της Ευρωπαϊκής Ένωσης



ηθική αυτοουργία ή συνέργεια ή απόπειρα διάπραξης εγκλήματος, όπως ορίζονται στο άρθρο 14 αυτής, και τα εγκλήματα των άρθρων 187Α και 187Β του Ποινικού Κώδικα, καθώς και τα εγκλήματα των άρθρων 32-35 του ν. 4689/2020 (Α' 103),

ε) νομιμοποίηση εσόδων από παράνομες δραστηριότητες ή χρηματοδότηση της τρομοκρατίας, όπως αυτές ορίζονται στο άρθρο 1 της Οδηγίας (ΕΕ) 2015/849 του Ευρωπαϊκού Κοινοβουλίου και του Συμβουλίου, της 20ης Μαΐου 2015, σχετικά με την πρόληψη της χρησιμοποίησης του χρηματοπιστωτικού συστήματος για τη νομιμοποίηση εσόδων από παράνομες δραστηριότητες ή για τη χρηματοδότηση της τρομοκρατίας, την τροποποίηση του κανονισμού (ΕΕ) αριθμ. 648/2012 του Ευρωπαϊκού Κοινοβουλίου και του Συμβουλίου, και την κατάργηση της οδηγίας 2005/60/ΕΚ του Ευρωπαϊκού Κοινοβουλίου και του Συμβουλίου και της οδηγίας 2006/70/ΕΚ της Επιτροπής (ΕΕ L 141/05.06.2015) και τα εγκλήματα των άρθρων 2 και 39 του ν. 4557/2018 (Α' 139),

στ) παιδική εργασία και άλλες μορφές εμπορίας ανθρώπων, όπως ορίζονται στο άρθρο 2 της Οδηγίας 2011/36/ ΕΕ του Ευρωπαϊκού Κοινοβουλίου και του Συμβουλίου της 5ης Απριλίου 2011, για την πρόληψη και την καταπολέμηση της εμπορίας ανθρώπων και για την προστασία των θυμάτων της, καθώς και για την αντικατάσταση της απόφασης πλαίσιο 2002/629/ΔΕΥ του Συμβουλίου (ΕΕ L 101 της 15.4.2011, σ. 1) και τα εγκλήματα του άρθρου 323Α του Ποινικού κώδικα (εμπορία ανθρώπων).

Ο οικονομικός φορέας αποκλείεται, επίσης, όταν το πρόσωπο εις βάρος του οποίου εκδόθηκε αμετάκλητη καταδικαστική απόφαση είναι μέλος του διοικητικού, διευθυντικού ή εποπτικού οργάνου του ή έχει εξουσία εκπροσώπησης, λήψης αποφάσεων ή ελέγχου σε αυτό.

Στις περιπτώσεις εταιρειών περιορισμένης ευθύνης (Ε.Π.Ε.) και προσωπικών εταιρειών (Ο.Ε. και Ε.Ε.) και ιδιωτικών κεφαλαιουχικών εταιρειών (ΙΚΕ), η υποχρέωση του προηγούμενου εδαφίου αφορά στους διαχειριστές.

Στις περιπτώσεις ανωνύμων εταιρειών (Α.Ε.), η υποχρέωση του προηγούμενου εδαφίου αφορά στον Διευθύνοντα Σύμβουλο, καθώς και σε όλα τα μέλη του Διοικητικού Συμβουλίου, καθώς και τα πρόσωπα στα οποία με απόφαση του Διοικητικού Συμβουλίου έχει ανατεθεί το σύνολο της διαχείρισης και εκπροσώπησης της εταιρείας.

Στις περιπτώσεις Συνεταιρισμών, η υποχρέωση του προηγούμενου εδαφίου αφορά στα μέλη του Διοικητικού Συμβουλίου.

Σε όλες τις υπόλοιπες περιπτώσεις νομικών προσώπων, η υποχρέωση των προηγούμενων εδαφίων αφορά στους νόμιμους εκπροσώπους τους.

Εάν στις ως άνω περιπτώσεις (α) έως (στ) η περίοδος αποκλεισμού δεν έχει καθοριστεί με αμετάκλητη απόφαση, αυτή ανέρχεται σε πέντε (5) έτη από την ημερομηνία της καταδίκης με αμετάκλητη απόφαση.

2.2.3.2. Στις ακόλουθες περιπτώσεις:

α) όταν ο εν λόγω οικονομικός φορέας έχει αθετήσει τις υποχρεώσεις του όσον αφορά στην καταβολή φόρων ή εισφορών κοινωνικής ασφάλισης και αυτό έχει διαπιστωθεί από δικαστική ή διοικητική απόφαση με τελεσίδικη και δεσμευτική ισχύ, σύμφωνα με διατάξεις της χώρας όπου είναι εγκατεστημένος ή την εθνική νομοθεσία,

β) όταν η αναθέτουσα αρχή μπορεί να αποδείξει με τα κατάλληλα μέσα ότι ο οικονομικός φορέας έχει αθετήσει τις υποχρεώσεις του όσον αφορά την καταβολή φόρων ή εισφορών κοινωνικής ασφάλισης,

2.2.3.3. Αν ο οικονομικός φορέας της παρ. 2.2.3.2. είναι Έλληνας πολίτης ή έχει την εγκατάστασή του στην Ελλάδα, οι υποχρεώσεις του που αφορούν τις εισφορές κοινωνικής ασφάλισης καλύπτουν τόσο την κύρια όσο και την επικουρική ασφάλιση.

Οι υποχρεώσεις των περ. α' και β' της παρ. 2.2.3.2. δεν θεωρείται ότι έχουν αθετηθεί εφόσον δεν έχουν καταστεί ληξιπρόθεσμες ή εφόσον αυτές έχουν υπαχθεί σε δεσμευτικό διακανονισμό που τηρείται. Στην περίπτωση αυτή, ο οικονομικός φορέας δεν υποχρεούται να απαντήσει καταφατικά στο σχετικό ερώτημα του ΕΕΕΣ, με το οποίο ερωτάται εάν ο οικονομικός φορέας έχει ανεκπλήρωτες υποχρεώσεις όσον αφορά την καταβολή φόρων ή εισφορών κοινωνικής ασφάλισης ή, κατά περίπτωση, εάν έχει αθετήσει τις παραπάνω υποχρεώσεις του.

Οι περ. α' και β' της παρ. 2.2.3.2. παύουν να εφαρμόζονται όταν ο οικονομικός φορέας εκπληρώσει τις ανωτέρω υποχρεώσεις του είτε καταβάλλοντας τους φόρους ή τις εισφορές κοινωνικής ασφάλισης που οφείλει, συμπεριλαμβανομένων, κατά περίπτωση, των δεδουλευμένων τόκων ή των προστίμων, είτε υπαγόμενος σε δεσμευτικό διακανονισμό για την καταβολή τους στο μέτρο που τηρεί τους όρους του δεσμευτικού διακανονισμού.

2.2.3.4. Κατ' εξαίρεση, επίσης, ο οικονομικός φορέας δεν αποκλείεται, όταν ο αποκλεισμός, σύμφωνα με την παράγραφο 2.2.3.2, θα ήταν σαφώς δυσανάλογος, ιδίως όταν μόνο μικρά ποσά των φόρων ή των εισφορών κοινωνικής ασφάλισης δεν έχουν καταβληθεί ή όταν ο οικονομικός φορέας ενημερώθηκε σχετικά με το ακριβές ποσό που οφείλεται λόγω αθέτησης των υποχρεώσεων του όσον αφορά στην καταβολή φόρων ή εισφορών κοινωνικής ασφάλισης σε χρόνο κατά τον οποίο δεν είχε τη δυνατότητα να λάβει μέτρα, σύμφωνα με το τελευταίο εδάφιο της παρ. 2 του άρθρου 73 ν. 4412/2016, πριν από την εκπνοή της προθεσμίας της προθεσμίας υποβολής προσφοράς.

2.2.3.5. Αποκλείεται από τη συμμετοχή στη διαδικασία σύναψης της παρούσας σύμβασης, προσφέρων οικονομικός φορέας σε οποιαδήποτε από τις ακόλουθες καταστάσεις :

(α) εάν έχει αθετήσει τις υποχρεώσεις που προβλέπονται στην παρ. 2 του άρθρου 18 του ν. 4412/2016,

(β) εάν τελεί υπό πτώχευση ή έχει υπαχθεί σε διαδικασία ειδικής εκκαθάρισης ή τελεί υπό αναγκαστική διαχείριση από εκκαθαριστή ή από το δικαστήριο ή έχει υπαχθεί σε διαδικασία πτωχευτικού συμβιβασμού ή έχει αναστείλει τις επιχειρηματικές του δραστηριότητες ή έχει υπαχθεί σε διαδικασία εξυγίανσης και δεν τηρεί τους όρους αυτής ή εάν βρίσκεται σε οποιαδήποτε ανάλογη κατάσταση προκύπτουσα από παρόμοια διαδικασία, προβλεπόμενη σε εθνικές διατάξεις νόμου. Η αναθέτουσα αρχή μπορεί να μην αποκλείει έναν οικονομικό φορέα ο οποίος βρίσκεται σε μία εκ των καταστάσεων που αναφέρονται στην περίπτωση αυτή, υπό την προϋπόθεση ότι αποδεικνύει ότι ο εν λόγω φορέας είναι σε θέση να εκτελέσει τη σύμβαση, λαμβάνοντας υπόψη τις ισχύουσες διατάξεις και τα μέτρα για τη συνέχιση της επιχειρηματικής του λειτουργίας,

(γ) εάν, με την επιφύλαξη της παραγράφου 3β του άρθρου 44 του ν. 3959/2011 (Α' 93) περί ποινικών κυρώσεων και άλλων διοικητικών συνεπειών, η αναθέτουσα αρχή διαθέτει επαρκώς εύλογες ενδείξεις που οδηγούν στο συμπέρασμα ότι ο οικονομικός φορέας συνήψε συμφωνίες με άλλους οικονομικούς φορείς με στόχο τη στρέβλωση του ανταγωνισμού,

δ) εάν μία κατάσταση σύγκρουσης συμφερόντων κατά την έννοια του άρθρου 24 του ν. 4412/2016 δεν μπορεί να θεραπευθεί αποτελεσματικά με άλλα, λιγότερο παρεμβατικά, μέσα,

(ε) εάν μία κατάσταση στρέβλωσης του ανταγωνισμού από την πρότερη συμμετοχή του οικονομικού φορέα κατά την προετοιμασία της διαδικασίας σύναψης σύμβασης, κατά τα

οριζόμενα στο άρθρο 48 του ν. 4412/2016, δεν μπορεί να θεραπευθεί με άλλα, λιγότερο παρεμβατικά, μέσα,

(στ) εάν έχει επιδείξει σοβαρή ή επαναλαμβανόμενη πλημμέλεια κατά την εκτέλεση ουσιαστούς απαιτήσης στο πλαίσιο προηγούμενης δημόσιας σύμβασης, προηγούμενης σύμβασης με αναθέτοντα φορέα ή προηγούμενης σύμβασης παραχώρησης που είχε ως αποτέλεσμα την πρόωρη καταγγελία της προηγούμενης σύμβασης, αποζημιώσεις ή άλλες παρόμοιες κυρώσεις,

(ζ) εάν έχει κριθεί ένοχος εκ προθέσεως σοβαρών απατηλών δηλώσεων κατά την παροχή των πληροφοριών που απαιτούνται για την εξακρίβωση της απουσίας των λόγων αποκλεισμού ή την πλήρωση των κριτηρίων επιλογής, έχει αποκρύψει τις πληροφορίες αυτές ή δεν είναι σε θέση να προσκομίσει τα δικαιολογητικά που απαιτούνται κατ' εφαρμογή του άρθρου 2.2.9.2 της παρούσας,

(η) εάν επιχειρεί να επηρεάσει με αθέμιτο τρόπο τη διαδικασία λήψης αποφάσεων της αναθέτουσας αρχής, να αποκτήσει εμπιστευτικές πληροφορίες που ενδέχεται να του αποφέρουν αθέμιτο πλεονέκτημα στη διαδικασία σύναψης σύμβασης ή να παράσχει με απατηλό τρόπο εξ παραπλανητικές πληροφορίες που ενδέχεται να επηρεάσουν ουσιαστικά τις αποφάσεις που αφορούν τον αποκλεισμό, την επιλογή ή την ανάθεση,

(θ) εάν η αναθέτουσα αρχή μπορεί να αποδείξει, με κατάλληλα μέσα, ότι έχει διαπράξει σοβαρό επαγγελματικό παράπτωμα, το οποίο θέτει εν αμφιβόλω την ακεραιότητά του.

Εάν στις ως άνω περιπτώσεις (α) έως (θ) η περίοδος αποκλεισμού δεν έχει καθοριστεί με αμετάκλητη απόφαση, αυτή ανέρχεται σε τρία (3) έτη από την ημερομηνία έκδοσης πράξης που βεβαιώνει το σχετικό γεγονός.

2.2.3.6. Ο οικονομικός φορέας αποκλείεται σε οποιοδήποτε χρονικό σημείο κατά τη διάρκεια της διαδικασίας σύναψης της παρούσας σύμβασης, όταν αποδεικνύεται ότι βρίσκεται, λόγω πράξεων ή παραλείψεων του, είτε πριν είτε κατά τη διαδικασία, σε μία από τις ως άνω περιπτώσεις.

2.2.3.7. Οικονομικός φορέας που εμπίπτει σε μια από τις καταστάσεις που αναφέρονται στις παραγράφους 2.2.3.1, και στην παράγραφο 2.2.3.5, εκτός από την περ. β' αυτής, μπορεί να προσκομίζει στοιχεία προκειμένου να αποδείξει ότι τα μέτρα που έλαβε επαρκούν για να αποδείξουν την αξιοπιστία του, παρότι συντρέχει ο σχετικός λόγος αποκλεισμού (αυτοκάθαρση). Εάν τα στοιχεία κριθούν επαρκή, ο εν λόγω οικονομικός φορέας δεν αποκλείεται από τη διαδικασία σύναψης σύμβασης. Για τον σκοπό αυτόν, ο οικονομικός φορέας αποδεικνύει ότι έχει καταβάλει ή έχει δεσμευθεί να καταβάλει αποζημίωση για ζημίες που προκλήθηκαν από το ποινικό αδίκημα ή το παράπτωμα, ότι έχει διευκρινίσει τα γεγονότα και τις περιστάσεις με ολοκληρωμένο τρόπο, μέσω ενεργού συνεργασίας με τις ερευνητικές αρχές, και έχει λάβει συγκεκριμένα τεχνικά και οργανωτικά μέτρα, καθώς και μέτρα σε επίπεδο προσωπικού κατάλληλα για την αποφυγή περαιτέρω ποινικών αδικημάτων ή παραπτωμάτων. Τα μέτρα που λαμβάνονται από τους οικονομικούς φορείς αξιολογούνται σε συνάρτηση με τη σοβαρότητα και τις ιδιαίτερες περιστάσεις του ποινικού αδικήματος ή του παραπτώματος. Αν τα μέτρα κριθούν ανεπαρκή, γνωστοποιείται στον οικονομικό φορέα το σκεπτικό της απόφασης αυτής. Οικονομικός φορέας που έχει αποκλειστεί, σύμφωνα με τις κείμενες διατάξεις, με τελεσίδικη απόφαση, σε εθνικό επίπεδο, από τη συμμετοχή σε διαδικασίες σύναψης σύμβασης ή ανάθεσης παραχώρησης δεν μπορεί να κάνει χρήση της ανωτέρω δυνατότητας κατά την περίοδο του αποκλεισμού που ορίζεται στην εν λόγω απόφαση.

2.2.3.8. Η απόφαση για την διαπίστωση της επάρκειας ή μη των επανορθωτικών μέτρων κατά την προηγούμενη παράγραφο εκδίδεται σύμφωνα με τα οριζόμενα στις παρ. 8 και 9 του άρθρου 73 του ν. 4412/2016.

Με τη συγχρηματοδότηση της Ελλάδας και της Ευρωπαϊκής Ένωσης



2.2.3.9. Οικονομικός φορέας, στον οποίο έχει επιβληθεί, με την κοινή υπουργική απόφαση του άρθρου 74 του ν. 4412/2016, η ποινή του αποκλεισμού αποκλείεται αυτοδίκαια και από την παρούσα διαδικασία σύναψης της σύμβασης, σύμφωνα με τα οριζόμενα στο άρθρο αυτό.

Κριτήρια Επιλογής

2.2.4 Καταλληλότητα άσκησης επαγγελματικής δραστηριότητας

Οι οικονομικοί φορείς που συμμετέχουν στη διαδικασία σύναψης της παρούσας σύμβασης απαιτείται να ασκούν εμπορική ή βιομηχανική ή βιοτεχνική δραστηριότητα συναφή με το αντικείμενο της προμήθειας.

Οι οικονομικοί φορείς που είναι εγκατεστημένοι σε κράτος μέλος της Ευρωπαϊκής Ένωσης απαιτείται να είναι εγγεγραμμένοι σε ένα από τα επαγγελματικά ή εμπορικά μητρώα που τηρούνται στο κράτος εγκατάστασής τους ή να ικανοποιούν οποιαδήποτε άλλη απαίτηση ορίζεται στο Παράρτημα ΧΙ του Προσαρτήματος Α' του ν. 4412/2016, όπως τροποποιήθηκε και ισχύει.

Στην περίπτωση οικονομικών φορέων εγκατεστημένων σε κράτος μέλος του Ευρωπαϊκού Οικονομικού Χώρου (Ε.Ο.Χ) ή σε τρίτες χώρες που προσχωρήσει στη ΣΔΣ, ή σε τρίτες χώρες που δεν εμπίπτουν στην προηγούμενη περίπτωση και έχουν συνάψει διμερείς ή πολυμερείς συμφωνίες με την Ένωση σε θέματα διαδικασιών ανάθεσης δημοσίων συμβάσεων, απαιτείται να είναι εγγεγραμμένοι σε αντίστοιχα επαγγελματικά ή εμπορικά μητρώα.

Οι εγκατεστημένοι στην Ελλάδα οικονομικοί φορείς απαιτείται να είναι εγγεγραμμένοι στο οικείο επαγγελματικό μητρώο, εφόσον, κατά την κείμενη νομοθεσία, απαιτείται η εγγραφή τους για την υπό ανάθεση προμήθεια.

2.2.5 Οικονομική και χρηματοοικονομική επάρκεια

Όσον αφορά την οικονομική και χρηματοοικονομική επάρκεια για την παρούσα διαδικασία σύναψης σύμβασης, οι οικονομικοί φορείς απαιτείται:

α. Να διαθέτουν μέσο γενικό κύκλο εργασιών των τριών (3) τελευταίων κλεισμένων οικονομικών χρήσεων, ήτοι των χρήσεων 2019, 2020, 2021, τουλάχιστον ίσο ή μεγαλύτερο από το εκατό τοις εκατό (100%) του προϋπολογισμού της υπό ανάθεση σύμβασης χωρίς Φ.Π.Α., μη συμπεριλαμβανομένων των δικαιωμάτων προαίρεσης.

Σε περίπτωση που ο υποψήφιος ανάδοχος ασκεί οικονομική δραστηριότητα για χρονικό διάστημα μικρότερο των τελευταίων τριών (3) διαχειριστικών/οικονομικών χρήσεων, τότε θα πρέπει ο μέσος γενικός κύκλος εργασιών του, κατά τις διαχειριστικές χρήσεις που δραστηριοποιείται, να είναι κατ' ελάχιστον ίσος με την εκτιμώμενη αξία της σύμβασης, χωρίς Φ.Π.Α, μη συμπεριλαμβανομένων των δικαιωμάτων προαίρεσης.

β. Σε περίπτωση ένωσης οικονομικών φορέων, η παραπάνω ελάχιστη απαίτηση καλύπτεται αθροιστικά από ένα ή περισσότερα από τα μέλη της ένωσης.

2.2.6 Τεχνική και επαγγελματική ικανότητα

Οι οικονομικοί φορείς, κατά τη διάρκεια των τελευταίων τριών (3) ετών (2019, 2020, 2021), να έχουν ολοκληρώσει τουλάχιστον μια (1) σύμβαση συναφούς αντικείμενου με προϋπολογισμό ίσο ή ανώτερο από το **80%** της εκτιμώμενης αξίας της σύμβασης, χωρίς Φ.Π.Α. Σε περίπτωση υλοποίησης σύμβασης ως μέλος ένωσης ή σύμπραξης εταιριών, ως τίμημα της σύμβασης νοείται το ποσοστό συμμετοχής σε αυτήν.

Ως συναφούς αντικειμένου θεωρείται μια σύμβαση που έχει ως αντικείμενο την προμήθεια και εγκατάσταση ολοκληρωμένου πληροφοριακού συστήματος διαχείρισης συμβάντων πυρκαγιάς με τουλάχιστον τα παρακάτω υποσυστήματα:

- γεωγραφικών πληροφοριών GIS
- διαχείρισης αναγγελιών
- οργάνωσης - κινητοποίησης προσωπικού και μέσων
- διαχείρισης ροών video καμερών/drone και εργαλείο αναφορών
- ανταλλαγής πληροφορίας με κεντρικά τερματικά
- τηλεματικής παρακολούθησης θέσης μέσω

Ως ημερομηνία ολοκλήρωσης νοείται η ημερομηνία της βεβαίωσης/πρωτοκόλλου οριστικής παραλαβής του έργου, εφόσον ο αποδέκτης των υπηρεσιών ήταν δημόσιος φορέας που υπαγόταν στις διατάξεις του ενωσιακού και εθνικού δικαίου για την ανάθεση δημοσίων συμβάσεων, ή η ημερομηνία της βεβαίωσης ή του σχετικού τιμολογίου ή της απόδειξης σε κάθε άλλη περίπτωση.

Σε περίπτωση ένωσης οικονομικών φορέων η παραπάνω προϋπόθεση μπορεί να καλύπτεται αθροιστικά από δυο ή περισσότερα μέλη της ένωσης.

Επιπλέον, οι οικονομικοί φορείς επί ποινή αποκλεισμού θα πρέπει να αποδείξουν ότι διαθέτουν τόσο την τεχνική υποδομή όσο και επαρκές σε πλήθος και δεξιότητες (επαγγελματικά προσόντα) προσωπικό για την υλοποίηση ενός τέτοιου έργου και συγκεκριμένα απαιτείται να δηλώσει Ομάδα Έργου που κατ' ελάχιστο θα περιλαμβάνει:

α) Υπεύθυνο Διαχείρισης Έργου (Project Manager), που να διαθέτει:

- Τουλάχιστον πέντε (5) έτη εμπειρία στη διαχείριση έργων Η/Μ και αυτοματισμού
- Πιστοποίηση σε ισχύ επαγγελματία διαχειριστή έργων (PMP: Project Manager Professional) κατά PMI ή ισοδύναμο οργανισμό
- Μεταπτυχιακό τίτλο στον Τομέα της Διοίκησης (MBA)
- Πτυχίο ΑΕΙ/ΤΕΙ σε Τομέα Τεχνολογίας (Ηλεκτρολόγος/Μηχανολόγος)
- Πτυχίο Αγγλικών επιπέδου τουλάχιστον FCE ή ισοδύναμου

β) Τεχνικό Υπεύθυνο Κεντρικού Λογισμικού Διαχείρισης, που να διαθέτει:

- Τουλάχιστον δέκα (10) έτη εμπειρία στην υλοποίηση έργων πολιτικής προστασίας, πληροφοριακών συστημάτων διαχείρισης κρίσεων και φυσικής ασφάλειας
- Μεταπτυχιακό ή διδακτορικό τίτλο σε τομέα Πληροφορικής/Ηλεκτρολογίας/Μηχανολογίας
- Πτυχίο Αγγλικών επιπέδου τουλάχιστον FCE ή ισοδύναμου

Τέλος, οι υποψήφιοι Ανάδοχοι θα κληθούν, επί ποινή αποκλεισμού, να επιδείξουν σε ζωντανή παρουσίαση (demo) τις προαναφερόμενες ελάχιστες λειτουργίες του έργου αναφοράς τους, στην επιτροπή διενέργειας του Διαγωνισμού.

Με τη συγχρηματοδότηση της Ελλάδας και της Ευρωπαϊκής Ένωσης

2.2.7 Πρότυπα Διασφάλισης Ποιότητας

Οι οικονομικοί φορείς για την παρούσα διαδικασία σύναψης σύμβασης οφείλουν να διαθέτουν πιστοποίηση σε ισχύ και να εφαρμόζουν Σύστημα Ολικής Ποιότητας, Περιβαλλοντικής Διαχείρισης, Υγείας & Ασφάλειας και Ασφάλειας Πληροφοριακών Συστημάτων σύμφωνα με τα πρότυπα ISO 9001, 14001, 45001 και 27001 αντίστοιχα, με πεδίο εφαρμογής που περιλαμβάνει κατ' ελάχιστο τα ακόλουθα αντικείμενα:

- ο Ανάπτυξη και εμπορία λογισμικού (s/w) ο -Εγκατάσταση και υποστήριξη προϊόντων h/w και s/w
- ο Παροχή ολοκληρωμένων λύσεων πληροφορικής, γεωπληροφορικής και τηλεπικοινωνιών.

Η αναθέτουσα αρχή αναγνωρίζει ισοδύναμα πιστοποιητικά που έχουν εκδοθεί από φορείς διαπιστευμένους από ισοδύναμους Οργανισμούς διαπίστευσης, εδρεύοντες και σε άλλα κράτη - μέλη. Επίσης, κάνει δεκτά άλλα αποδεικτικά στοιχεία για ισοδύναμα μέτρα διασφάλισης ποιότητας, εφόσον ο ενδιαφερόμενος οικονομικός φορέας δεν είχε τη δυνατότητα να αποκτήσει τα εν λόγω πιστοποιητικά εντός των σχετικών προθεσμιών για λόγους για τους οποίους δεν ευθύνεται ο ίδιος, υπό την προϋπόθεση ότι ο οικονομικός φορέας αποδεικνύει ότι τα προτεινόμενα μέτρα διασφάλισης ποιότητας πληρούν τα απαιτούμενα πρότυπα διασφάλισης ποιότητας.

2.2.8 Στήριξη στην ικανότητα τρίτων - Υπεργολαβία

2.2.8.1. Οι οικονομικοί φορείς μπορούν, όσον αφορά τα κριτήρια της οικονομικής και χρηματοοικονομικής επάρκειας (της παραγράφου 2.2.5) και τα σχετικά με την τεχνική και επαγγελματική ικανότητα (της παραγράφου 2.2.6), να στηρίζονται στις ικανότητες άλλων φορέων, ασχέτως της νομικής φύσης των δεσμών τους με αυτούς. Στην περίπτωση αυτή, αποδεικνύουν ότι θα έχουν στη διάθεσή τους αναγκαίους πόρους, με την προσκόμιση της σχετικής δέσμευσης των φορέων στην ικανότητα των οποίων στηρίζονται.

Ειδικά, όσον αφορά στα κριτήρια που σχετίζονται με τους τίτλους σπουδών και τα επαγγελματικά προσόντα που ορίζονται στην περ. στ' του Μέρους ΙΙ του Παραρτήματος ΧΙΙ του Προσαρτήματος Α' ή με την επαγγελματική εμπειρία, οι οικονομικοί φορείς, μπορούν να στηρίζονται στις ικανότητες άλλων φορέων, μόνο, εάν οι τελευταίοι θα εκτελέσουν τις εργασίες ή τις υπηρεσίες για τις οποίες απαιτούνται οι συγκεκριμένες ικανότητες.

Όταν οι οικονομικοί φορείς στηρίζονται στις ικανότητες άλλων φορέων όσον αφορά τα κριτήρια που σχετίζονται με την απαιτούμενη με τη διακήρυξη οικονομική και χρηματοοικονομική επάρκεια, οι εν λόγω οικονομικοί φορείς και αυτοί στους οποίους στηρίζονται είναι από κοινού υπεύθυνοι για την εκτέλεση της σύμβασης.

Υπό τους ίδιους όρους οι ενώσεις οικονομικών φορέων μπορούν να στηρίζονται στις ικανότητες των συμμετεχόντων στην ένωση ή άλλων φορέων.

Η αναθέτουσα αρχή απαιτεί από τον οικονομικό φορέα να αντικαταστήσει έναν φορέα που δεν πληροί σχετικό κριτήριο επιλογής ή για τον οποίο συντρέχουν οι λόγοι αποκλεισμού των παραγράφων 2.2.3.1, 2.2.3.2, 2.2.3.5 και 2.2.3.9. της παρούσας.

Η αντικατάσταση γίνεται κατόπιν πρόσκλησης από την αναθέτουσα αρχή προς τον οικονομικό φορέα, εντός τριάντα (30) ημερών από την ημερομηνία κοινοποίησης της πρόσκλησης στον οικονομικό φορέα, για κάθε τρίτο στις ικανότητες του οποίου στηρίζεται, στο πλαίσιο της ίδιας

Με τη συγχρηματοδότηση της Ελλάδας και της Ευρωπαϊκής Ένωσης

διαδικασίας ανάθεσης σύμβασης. Ο φορέας με τον οποίο αντικαθίσταται ο φορέας του προηγούμενου εδαφίου δεν επιτρέπεται να αντικατασταθεί εκ νέου.

2.2.8.2. Υπεργολαβία

Ο οικονομικός φορέας αναφέρει στην προσφορά του το τμήμα της σύμβασης που προτίθεται να αναθέσει υπό μορφή υπεργολαβίας σε τρίτους, καθώς και τους υπεργολάβους που προτείνει. Στην περίπτωση που ο προσφέρων αναφέρει στην προσφορά του ότι προτίθεται να αναθέσει τμήμα(τα) της σύμβασης υπό μορφή υπεργολαβίας σε τρίτους σε ποσοστό που υπερβαίνει το τριάντα τοις εκατό (30%) της συνολικής αξίας της σύμβασης, η αναθέτουσα αρχή ελέγχει ότι δεν συντρέχουν οι λόγοι αποκλεισμού της παραγράφου 2.2.3 της παρούσας. Ο οικονομικός φορέας υποχρεούται να αντικαταστήσει έναν υπεργολάβο, εφόσον συντρέχουν στο πρόσωπό του λόγοι αποκλεισμού της ως άνω παραγράφου 2.2.3..

2.2.9 Κανόνες απόδειξης ποιοτικής επιλογής

Το δικαίωμα συμμετοχής των οικονομικών φορέων και οι όροι και προϋποθέσεις συμμετοχής τους, όπως ορίζονται στις παραγράφους 2.2.1 έως 2.2.8, κρίνονται κατά την υποβολή της προσφοράς δια του ΕΕΕΣ κατά τα οριζόμενα στην παράγραφο 2.2.9.1, κατά την υποβολή των δικαιολογητικών της παραγράφου 2.2.9.2 και κατά τη σύναψη της σύμβασης δια της υπεύθυνης δήλωσης, της περ. δ' της παρ. 3 του άρθρου 105 του ν. 4412/2016.

Στην περίπτωση που ο οικονομικός φορέας στηρίζεται στις ικανότητες άλλων φορέων, σύμφωνα με την παράγραφο 2.2.8 της παρούσας, οι φορείς στην ικανότητα των οποίων στηρίζεται υποχρεούνται να αποδεικνύουν, κατά τα οριζόμενα στις παραγράφους 2.2.9.1 και 2.2.9.2, ότι δεν συντρέχουν οι λόγοι αποκλεισμού της παραγράφου 2.2.3 της παρούσας και ότι πληρούν τα σχετικά κριτήρια επιλογής κατά περίπτωση (παράγραφοι 2.2.5 και 2.2.6).

Στην περίπτωση που ο οικονομικός φορέας αναφέρει στην προσφορά του ότι προτίθεται να αναθέσει τμήμα(τα) της σύμβασης υπό μορφή υπεργολαβίας σε τρίτους σε ποσοστό που υπερβαίνει το τριάντα τοις εκατό (30%) της συνολικής αξίας της σύμβασης, οι υπεργολάβοι υποχρεούνται να αποδεικνύουν, κατά τα οριζόμενα στις παραγράφους 2.2.9.1 και 2.2.9.2, ότι δεν συντρέχουν οι λόγοι αποκλεισμού της παραγράφου 2.2.3 της παρούσας.

Αν επέλθουν μεταβολές στις προϋποθέσεις τις οποίες οι προσφέροντες δηλώσουν ότι πληρούν, σύμφωνα με το παρόν άρθρο, οι οποίες επέλθουν ή για τις οποίες λάβουν γνώση μετά την συμπλήρωση του ΕΕΕΣ και μέχρι την ημέρα της έγγραφης πρόσκλησης για την σύναψη του συμφωνητικού οι προσφέροντες οφείλουν να ενημερώσουν αμελλητί την αναθέτουσα αρχή.

2.2.9.1 Προκαταρκτική απόδειξη κατά την υποβολή προσφορών

Προς προκαταρκτική απόδειξη ότι οι προσφέροντες οικονομικοί φορείς: α) δεν βρίσκονται σε μία από τις καταστάσεις της παραγράφου 2.2.3 και β) πληρούν τα σχετικά κριτήρια επιλογής των παραγράφων 2.2.4, 2.2.5, 2.2.6 και 2.2.7 της παρούσας, προσκομίζουν κατά την υποβολή της προσφοράς τους ως δικαιολογητικό συμμετοχής, το προβλεπόμενο από το άρθρο 79 παρ. 1 και 3 του ν. 4412/2016 Ευρωπαϊκό Ενιαίο Έγγραφο Σύμβασης (ΕΕΕΣ), σύμφωνα με το επισυναπτόμενο στην παρούσα Παράρτημα ΙΙ, το οποίο αποτελεί ενημερωμένη υπεύθυνη δήλωση, με τις συνέπειες του ν. 1599/1986.

Το ΕΕΕΣ καταρτίζεται βάσει του τυποποιημένου εντύπου του Παραρτήματος 2 του Κανονισμού (ΕΕ) 2016/7 της Επιτροπής της 5^{ης} Ιανουαρίου 2016 για την καθιέρωση του τυποποιημένου εντύπου για το Ευρωπαϊκό Ενιαίο Έγγραφο Προμήθειας (L 3) και συμπληρώνεται από τους προσφέροντες οικονομικούς φορείς σύμφωνα με τις οδηγίες του Παραρτήματος 1.

Με τη συγχρηματοδότηση της Ελλάδας και της Ευρωπαϊκής Ένωσης

Το ΕΕΕΣ φέρει υπογραφή με ημερομηνία εντός του χρονικού διαστήματος κατά το οποίο μπορούν να υποβάλλονται προσφορές. Αν στο διάστημα που μεσολαβεί μεταξύ της ημερομηνίας υπογραφής του ΕΕΕΣ και της καταληκτικής ημερομηνίας υποβολής προσφορών έχουν επέλθει μεταβολές στα δηλωθέντα στοιχεία, ο οικονομικός φορέας αποσύρει την προσφορά του, χωρίς να απαιτείται απόφαση της αναθέτουσας αρχής. Στη συνέχεια μπορεί να την υποβάλει εκ νέου με επίκαιρο ΕΕΕΣ.

Ο οικονομικός φορέας δύναται να διευκρινίζει τις δηλώσεις και πληροφορίες που παρέχει στο ΕΕΕΣ με συνοδευτική υπεύθυνη δήλωση, την οποία υποβάλλει μαζί με αυτό.

Κατά την υποβολή του ΕΕΕΣ, καθώς και της συνοδευτικής υπεύθυνης δήλωσης, είναι δυνατή, με μόνη την υπογραφή του κατά περίπτωση εκπροσώπου του οικονομικού φορέα, η προκαταρκτική απόδειξη των λόγων αποκλεισμού που αναφέρονται στην παράγραφο 2.2.3 της παρούσας, για το σύνολο των φυσικών προσώπων που είναι μέλη του διοικητικού, διευθυντικού ή εποπτικού οργάνου του ή έχουν εξουσία εκπροσώπησης, λήψης αποφάσεων ή ελέγχου σε αυτόν.

Σε όλες τις περιπτώσεις, όπου περισσότερα από ένα φυσικά πρόσωπα είναι μέλη του διοικητικού, διευθυντικού ή εποπτικού οργάνου ενός οικονομικού φορέα ή έχουν εξουσία εκπροσώπησης, λήψης αποφάσεων ή ελέγχου σε αυτό, υποβάλλεται ένα ΕΕΕΣ, το οποίο είναι δυνατό να φέρει μόνο την υπογραφή του κατά περίπτωση εκπροσώπου του οικονομικού φορέα ως προκαταρκτική απόδειξη των λόγων αποκλεισμού του άρθρου 2.2.3.1 της παρούσας για το σύνολο των φυσικών προσώπων που είναι μέλη του διοικητικού, διευθυντικού ή εποπτικού οργάνου του ή έχουν εξουσία εκπροσώπησης, λήψης αποφάσεων ή ελέγχου σε αυτόν.

Ως εκπρόσωπος του οικονομικού φορέα νοείται ο νόμιμος εκπρόσωπος αυτού, όπως προκύπτει από το ισχύον καταστατικό ή το πρακτικό εκπροσώπησης του κατά το χρόνο υποβολής της προσφοράς ή το αρμοδίως εξουσιοδοτημένο φυσικό πρόσωπο να εκπροσωπεί τον οικονομικό φορέα για διαδικασίες σύναψης συμβάσεων ή για συγκεκριμένη διαδικασία σύναψης σύμβασης.

Στην περίπτωση υποβολής προσφοράς από ένωση οικονομικών φορέων, το ΕΕΕΣ, υποβάλλεται χωριστά από κάθε μέλος της ένωσης. Στο ΕΕΕΣ απαραίτητως πρέπει να προσδιορίζεται η έκταση και το είδος της συμμετοχής του (συμπεριλαμβανομένης της κατανομής αμοιβής μεταξύ τους) κάθε μέλους της ένωσης, καθώς και ο εκπρόσωπος/συντονιστής αυτής.

Ο οικονομικός φορέας φέρει την ειδική υποχρέωση, να δηλώσει, μέσω του ΕΕΕΣ, την κατάστασή του σε σχέση με τους λόγους που προβλέπονται στο άρθρο 73 του ν. 4412/2016 και την παράγραφο 2.2.3 της παρούσας και ταυτόχρονα να επικαλεσθεί και τυχόν ληφθέντα μέτρα προς αποκατάσταση της αξιοπιστίας του.

Ιδίως επισημαίνεται ότι κατά την απάντηση οικονομικού φορέα στο σχετικό πεδίο του ΕΕΕΣ για τυχόν σύναψη συμφωνιών με άλλους οικονομικούς φορείς με στόχο τη στρέβλωση του ανταγωνισμού, η συνδρομή περιστάσεων, όπως η πάροδος της τριετούς περιόδου της ισχύος του λόγου αποκλεισμού (παραγράφου 10 του άρθρου 73) ή η εφαρμογή της διάταξης της παραγράφου 3β του άρθρου 44 του ν. 3959/2011, σύμφωνα με την περ. γ της παραγράφου 2.2.3.4 της παρούσας, αναλύεται στο σχετικό πεδίο που προβάλλει κατόπιν θετικής απάντησης.

Όσον αφορά στις υποχρεώσεις του ως προς την καταβολή φόρων ή εισφορών κοινωνικής ασφάλισης (περ. α' και β' της παρ. 2 του άρθρου 73 του ν. 4412/2016) αυτές θεωρείται ότι δεν έχουν αθετηθεί εφόσον δεν έχουν καταστεί ληξιπρόθεσμες ή εφόσον έχουν υπαχθεί σε δεσμευτικό διακανονισμό που τηρείται. Στην περίπτωση αυτή, ο οικονομικός φορέας δεν υποχρεούται να απαντήσει καταφατικά στο σχετικό πεδίο του ΕΕΕΣ με το οποίο ερωτάται εάν ο οικονομικός φορέας έχει ανεκπλήρωτες υποχρεώσεις όσον αφορά στην καταβολή φόρων ή

εισφορών κοινωνικής ασφάλισης ή, κατά περίπτωση, εάν έχει αθετήσει τις παραπάνω υποχρεώσεις του.

Στην περίπτωση που προσφέρων οικονομικός φορέας ή ένωση αυτών στηρίζεται στις ικανότητες άλλων φορέων, σύμφωνα με την παράγραφο 2.2.7. της παρούσας, το ΕΕΕΣ περιέχει επίσης τις ως άνω πληροφορίες όσον αφορά τους φορείς αυτούς. Ο τρίτος οικονομικός φορέας υποχρεούται να υποβάλει δικό του διακριτό ΕΕΕΣ κατά το στάδιο υποβολής της προσφοράς.

Εφόσον ο προσφέρων αναφέρει στην προσφορά του τμήμα της σύμβασης που προτίθεται να αναθέσει υπό μορφή υπεργολαβίας σε τρίτο που υπερβαίνει το 30% της συνολικής αξίας της σύμβασης του προσφερόμενου τμήματος, η Αναθέτουσα Αρχή επαληθεύει υποχρεωτικά τη συνδρομή των λόγων αποκλεισμού σύμφωνα με το άρθρο 2.2.3. και για τους υπεργολάβους. Στην περίπτωση αυτή ο υπεργολάβος υποχρεούται να υποβάλει δικό του διακριτό ΕΕΕΣ κατά το στάδιο υποβολής της προσφοράς.

Ο οικονομικός φορέας δύναται να διευκρινίζει τις δηλώσεις και πληροφορίες που παρέχει στο ΕΕΕΣ με συνοδευτική υπεύθυνη δήλωση, την οποία υποβάλλει μαζί με το ΕΕΕΣ. Η συνοδευτική υπεύθυνη δήλωση υπογράφεται σύμφωνα με τα οριζόμενα ανωτέρω για την υπογραφή του ΕΕΕΣ.

2.2.9.2 Αποδεικτικά μέσα

A. Για την απόδειξη της μη συνδρομής λόγων αποκλεισμού κατ' άρθρο 2.2.3 και της πλήρωσης των κριτηρίων ποιοτικής επιλογής κατά τις παραγράφους 2.2.4, 2.2.5, 2.2.6 και 2.2.7, οι οικονομικοί φορείς προσκομίζουν τα δικαιολογητικά του παρόντος. Η προσκόμιση των εν λόγω δικαιολογητικών γίνεται κατά τα οριζόμενα στην παράγραφο 3.2 από τον προσωρινό ανάδοχο. Η αναθέτουσα αρχή μπορεί να ζητεί από προσφέροντες, σε οποιοδήποτε χρονικό σημείο κατά τη διάρκεια της διαδικασίας, να υποβάλλουν όλα ή ορισμένα δικαιολογητικά, όταν αυτό απαιτείται για την ορθή διεξαγωγή της διαδικασίας.

Οι οικονομικοί φορείς δεν υποχρεούνται να υποβάλλουν δικαιολογητικά ή άλλα αποδεικτικά στοιχεία, αν και στο μέτρο που η αναθέτουσα αρχή έχει τη δυνατότητα να λαμβάνει τα πιστοποιητικά ή τις συναφείς πληροφορίες απευθείας μέσω πρόσβασης σε εθνική βάση δεδομένων σε οποιοδήποτε κράτος - μέλος της Ένωσης, η οποία διατίθεται δωρεάν, όπως εθνικό μητρώο συμβάσεων, εικονικό φάκελο επιχείρησης, ηλεκτρονικό σύστημα αποθήκευσης εγγράφων ή σύστημα προεπιλογής. Η δήλωση για την πρόσβαση σε εθνική βάση δεδομένων εμπεριέχεται στο Ευρωπαϊκό Ενιαίο Έγγραφο Σύμβασης (ΕΕΕΣ), στο οποίο περιέχονται επίσης οι πληροφορίες που απαιτούνται για τον συγκεκριμένο σκοπό, όπως η ηλεκτρονική διεύθυνση της βάσης δεδομένων, τυχόν δεδομένα αναγνώρισης και, κατά περίπτωση, η απαραίτητη δήλωση συναίνεσης.

Οι οικονομικοί φορείς δεν υποχρεούνται να υποβάλουν δικαιολογητικά, όταν η αναθέτουσα αρχή που έχει αναθέσει τη σύμβαση διαθέτει ήδη τα ως άνω δικαιολογητικά και αυτά εξακολουθούν να ισχύουν.

Τα δικαιολογητικά του παρόντος υποβάλλονται και γίνονται αποδεκτά σύμφωνα με την παράγραφο 2.4.2.5 και 3.2 της παρούσας.

Τα αποδεικτικά έγγραφα συντάσσονται στην ελληνική γλώσσα ή συνοδεύονται από επίσημη μετάφρασή τους στην ελληνική γλώσσα σύμφωνα με την παράγραφο 2.1.4.

B.1. Για την απόδειξη της μη συνδρομής των λόγων αποκλεισμού της παραγράφου 2.2.3 οι προσφέροντες οικονομικοί φορείς προσκομίζουν αντίστοιχα τα παρακάτω δικαιολογητικά:

1) Για την παράγραφο 2.2.3.1 απόσπασμα του σχετικού μητρώου, όπως του ποινικού μητρώου ή, ελλείψει αυτού, ισοδύναμο έγγραφο που εκδίδεται από αρμόδια δικαστική ή διοικητική αρχή του κράτους-μέλους ή της χώρας καταγωγής ή της χώρας όπου είναι εγκατεστημένος ο οικονομικός φορέας, από το οποίο προκύπτει ότι πληρούνται αυτές οι προϋποθέσεις, που να έχει εκδοθεί έως τρεις (3) μήνες πριν από την υποβολή του.

Η υποχρέωση προσκόμισης του ως άνω αποσπάσματος αφορά και στα μέλη του διοικητικού, διευθυντικού ή εποπτικού οργάνου του εν λόγω οικονομικού φορέα ή στα πρόσωπα που έχουν εξουσία εκπροσώπησης, λήψης αποφάσεων ή ελέγχου σε αυτό κατά τα ειδικότερα αναφερόμενα στην ως άνω παράγραφο 2.2.3.1.

2) Για τις παραγράφους 2.2.3.2, 2.2.3.3. και 2.2.3.4. πιστοποιητικό που εκδίδεται από την αρμόδια αρχή του οικείου κράτους - μέλους ή χώρας, που να είναι εν ισχύ κατά το χρόνο υποβολής του, άλλως, στην περίπτωση που δεν αναφέρεται σε αυτό χρόνος ισχύος, που να έχει εκδοθεί έως τρεις (3) μήνες πριν από την υποβολή του.

Ιδίως οι οικονομικοί φορείς που είναι εγκατεστημένοι στην Ελλάδα προσκομίζουν:

i) Για την απόδειξη της εκπλήρωσης των φορολογικών υποχρεώσεων της παραγράφου 2.2.3.2 αποδεικτικό ενημερότητας εκδιδόμενο από την Α.Α.Δ.Ε.

ii) Για την απόδειξη της εκπλήρωσης των υποχρεώσεων προς τους οργανισμούς κοινωνικής ασφάλισης της παραγράφου 2.2.3.2 περίπτωση α' και 2.2.3.3 πιστοποιητικό εκδιδόμενο από τον e-ΕΦΚΑ.

iii) Για την παράγραφο 2.2.3.2 περίπτωση α', πλέον των ως άνω πιστοποιητικών, υπεύθυνη δήλωση ότι δεν έχει εκδοθεί δικαστική ή διοικητική απόφαση με τελεσίδικη και δεσμευτική ισχύ για την αθέτηση των υποχρεώσεων τους όσον αφορά στην καταβολή φόρων ή εισφορών κοινωνικής ασφάλισης.

3) Για την παράγραφο 2.2.3.5. περίπτωση β' πιστοποιητικό που εκδίδεται από την αρμόδια αρχή του οικείου κράτους - μέλους ή χώρας, που να έχει εκδοθεί έως τρεις (3) μήνες πριν από την υποβολή του.

Ιδίως οι οικονομικοί φορείς που είναι εγκατεστημένοι στην Ελλάδα προσκομίζουν:

i) Ενιαίο Πιστοποιητικό Δικαστικής Φερεγγυότητας από το αρμόδιο Πρωτοδικείο, από το οποίο προκύπτει ότι δεν τελούν υπό πτώχευση, πτωχευτικό συμβιβασμό ή υπό αναγκαστική διαχείριση ή δικαστική εκκαθάριση ή ότι δεν έχουν υπαχθεί σε διαδικασία εξυγίανσης. Για τις ΙΚΕ προσκομίζεται επιπλέον και πιστοποιητικό του Γ.Ε.Μ.Η. περί μη έκδοσης απόφασης λύσης ή κατάθεσης αίτησης λύσης του νομικού προσώπου, ενώ για τις ΕΠΕ προσκομίζεται επιπλέον πιστοποιητικό μεταβολών.

ii) Πιστοποιητικό του Γ.Ε.Μ.Η. από το οποίο προκύπτει ότι το νομικό πρόσωπο δεν έχει λυθεί και τεθεί υπό εκκαθάριση με απόφαση των εταίρων.

iii) Εκτύπωση της καρτέλας "Στοιχεία Μητρώου/ Επιχείρησης" από την ηλεκτρονική πλατφόρμα της Ανεξάρτητης Αρχής Δημοσίων Εσόδων, όπως αυτά εμφανίζονται στο taxisnet, από την οποία να προκύπτει η μη αναστολή της επιχειρηματικής δραστηριότητάς τους.

Προκειμένου για τα σωματεία και τους συνεταιρισμούς, το Ενιαίο Πιστοποιητικό Δικαστικής Φερεγγυότητας εκδίδεται για τα σωματεία από το αρμόδιο Πρωτοδικείο, και για τους συνεταιρισμούς για το χρονικό διάστημα έως τις 31.12.2019 από το Ειρηνοδικείο και μετά την παραπάνω ημερομηνία από το Γ.Ε.Μ.Η.

Αν το κράτος-μέλος ή η εν λόγω χώρα δεν εκδίδει τέτοιου είδους έγγραφα ή πιστοποιητικά ή όπου το έγγραφο ή τα πιστοποιητικά αυτά δεν καλύπτουν όλες τις περιπτώσεις που αναφέρονται στις παραγράφους 2.2.3.1 και 2.2.3.2 περ. α' και β', καθώς και στην περ. β' της παραγράφου 2.2.3.5, τα έγγραφα ή τα πιστοποιητικά μπορεί να αντικαθίστανται από ένορκη βεβαίωση ή, στα κράτη - μέλη ή στις χώρες όπου δεν προβλέπεται ένορκη βεβαίωση, από υπεύθυνη δήλωση του ενδιαφερομένου ενώπιον αρμόδιας δικαστικής ή διοικητικής αρχής, συμβολαιογράφου ή αρμόδιου επαγγελματικού ή εμπορικού οργανισμού του κράτους - μέλους ή της χώρας καταγωγής ή της χώρας όπου είναι εγκατεστημένος ο οικονομικός φορέας.

Οι αρμόδιες δημόσιες αρχές παρέχουν, όπου κρίνεται αναγκαίο, επίσημη δήλωση στην οποία αναφέρεται ότι δεν εκδίδονται τα έγγραφα ή τα πιστοποιητικά της παρούσας παραγράφου ή ότι τα έγγραφα αυτά δεν καλύπτουν όλες τις περιπτώσεις που αναφέρονται στις παραγράφους 2.2.3.1 και 2.2.3.2 περ. α' και β', καθώς και στην περ. β' της παραγράφου 2.2.3.5. Οι επίσημες δηλώσεις καθίστανται διαθέσιμες μέσω του επιγραμμικού αποθετηρίου πιστοποιητικών (e-Certis) του άρθρου 81 του ν. 4412/2016.

Για τις λοιπές περιπτώσεις της παραγράφου 2.2.3.5 υπεύθυνη δήλωση του προσφέροντος οικονομικού φορέα ότι δεν συντρέχουν στο πρόσωπό του οι οριζόμενοι στην παράγραφο λόγοι αποκλεισμού.

4) Για την παράγραφο 2.2.3.9. υπεύθυνη δήλωση του προσφέροντος οικονομικού φορέα ότι δεν έχει εκδοθεί σε βάρος του απόφαση αποκλεισμού, σύμφωνα με το άρθρο 74 του ν. 4412/2016.

B.2. Για την απόδειξη της απαίτησης του άρθρου 2.2.4. (απόδειξη καταλληλότητας για την άσκηση επαγγελματικής δραστηριότητας) προσκομίζουν πιστοποιητικό/βεβαίωση του οικείου επαγγελματικού ή εμπορικού μητρώου του κράτους εγκατάστασης. Οι οικονομικοί φορείς που είναι εγκατεστημένοι σε κράτος μέλος της Ευρωπαϊκής Ένωσης προσκομίζουν πιστοποιητικό/βεβαίωση του αντίστοιχου επαγγελματικού ή εμπορικού μητρώου του Παραρτήματος XI του Προσαρτήματος Α' του ν. 4412/2016, όπως τροποποιήθηκε και ισχύει με το οποίο πιστοποιείται αφενός η εγγραφή τους σε αυτό και αφετέρου το ειδικό επάγγελμά τους. Στην περίπτωση που χώρα δεν τηρεί τέτοιο μητρώο, το έγγραφο ή το πιστοποιητικό μπορεί να αντικαθίσταται από ένορκη βεβαίωση ή, στα κράτη - μέλη ή στις χώρες όπου δεν προβλέπεται ένορκη βεβαίωση, από υπεύθυνη δήλωση του ενδιαφερομένου ενώπιον αρμόδιας δικαστικής ή διοικητικής αρχής, συμβολαιογράφου ή αρμόδιου επαγγελματικού ή εμπορικού οργανισμού της χώρας καταγωγής ή της χώρας όπου είναι εγκατεστημένος ο οικονομικός φορέας ότι δεν τηρείται τέτοιο μητρώο και ότι ασκεί τη δραστηριότητα που απαιτείται για την εκτέλεση του αντικειμένου της υπό ανάθεση σύμβασης.

Οι εγκατεστημένοι στην Ελλάδα οικονομικοί φορείς προσκομίζουν βεβαίωση εγγραφής στο οικείο επαγγελματικό μητρώο ή πιστοποιητικό που εκδίδεται από την οικεία υπηρεσία του Γ.Ε.ΜΗ.

Επισημαίνεται ότι, τα δικαιολογητικά που αφορούν στην απόδειξη της απαίτησης του άρθρου 2.2.4 (απόδειξη καταλληλότητας για την άσκηση επαγγελματικής δραστηριότητας) γίνονται αποδεκτά, εφόσον έχουν εκδοθεί έως τριάντα (30) εργάσιμες ημέρες πριν από την υποβολή τους, εκτός αν, σύμφωνα με τις ειδικότερες διατάξεις αυτών, φέρουν συγκεκριμένο χρόνο ισχύος.

B.3. Για την απόδειξη της οικονομικής και χρηματοοικονομικής επάρκειας της παραγράφου 2.2.5 οι οικονομικοί φορείς προσκομίζουν για τα ζητούμενα έτη:

Με τη συγχρηματοδότηση της Ελλάδας και της Ευρωπαϊκής Ένωσης

α) οικονομικές καταστάσεις ή αποσπάσματα οικονομικών καταστάσεων, στην περίπτωση που η δημοσίευση των οικονομικών καταστάσεων απαιτείται από τη νομοθεσία της χώρας όπου είναι εγκατεστημένος ο οικονομικός φορέας·

β) δήλωση περί του ολικού ύψους του κύκλου εργασιών, εφόσον είναι διαθέσιμες οι πληροφορίες για τον εν λόγω κύκλο εργασιών.

Εάν ο οικονομικός φορέας, για βάσιμο λόγο, δεν είναι σε θέση να προσκομίσει τα ανωτέρω δικαιολογητικά, μπορεί να αποδεικνύει την οικονομική και χρηματοοικονομική του επάρκεια με οποιοδήποτε άλλο κατάλληλο έγγραφο.

B.4. Για την απόδειξη της τεχνικής ικανότητας της παραγράφου 2.2.6 οι οικονομικοί φορείς προσκομίζουν συμπληρωμένο πίνακα συμβάσεων, σύμφωνα με το υπόδειγμα που ακολουθεί, συνοδευόμενο από πιστοποιητικά, βεβαιώσεις και συμβάσεις που αποδεικνύουν την εκτέλεσή τους. Αν οι αποδέκτες των προμηθευόμενων ειδών είναι φορείς του δημοσίου τομέα, που υπάγονται στις διατάξεις του ενωσιακού και εθνικού δικαίου για την ανάθεση δημοσίων συμβάσεων, η εκτέλεση των συμβάσεων αποδεικνύεται με έγγραφο που έχει εκδοθεί, θεωρηθεί ή υπογραφεί από την κατά περίπτωση αναθέτουσα αρχή. Εάν πρόκειται για ιδιωτικούς φορείς, με βεβαίωση του αποδέκτη των υπηρεσιών ή με σχετικό τιμολόγιο ή με σχετική απόδειξη και το αποδεικτικό της πληρωμής αυτών.

A/A	ΑΝΑΘΕΤΟΥΣΑ ΑΡΧΗ/ΑΠΟΔΕΚ ΤΗΣ	ΣΥΝΤΟΜΗ ΠΕΡΙΓΡΑΦΗ	ΔΙΑΡΚΕΙΑ (από έως)	ΠΡΟΫΠ/ΜΟΣ	ΣΥΝΕΙΣΦΟΡΑ (συνοπτικά)	ΠΟΣΟΣΤΟ ΣΥΜΜΕΤΟΧΗΣ (προϋπ/μός)	ΗΜΕΡΟΜΗΝΙΑ ΚΑΙ ΣΤΟΙΧΕΙΟ ΤΕΚΜΗΡΙΩΣΗΣ (τύπος &ημ/νία)

Επιπλέον, πίνακα με την σύνθεση της προτεινόμενης Ομάδας Έργου, με ονοματεπώνυμο και επαγγελματικά προσόντα των μελών του προσωπικού που επιφορτίζονται με την εκτέλεση του έργου, συνουποβάλλοντας βιογραφικά, πτυχία, άδειες, βεβαιώσεις των επιμέρους ατόμων της Ομάδας Έργου που θα δηλωθεί καθώς και τις σχετικές συμβάσεις με αυτά, στην περίπτωση εξωτερικών συνεργατών.

Τέλος, θα πρέπει επί ποινή αποκλεισμού οι οικονομικοί φορείς να επιδείξουν σε ζωντανή παρουσίαση (demo) στην επιτροπή διενέργειας του Διαγωνισμού, τις απαιτούμενες ελάχιστες λειτουργίες του έργου αναφοράς τους (το οποίο δηλώνουν για την κάλυψη της σχετικής απαίτησης του άρθρου 2.2.6.) που ορίζονται στην παράγραφο 2.2.6.

B.5. Για την απόδειξη της συμμόρφωσής τους με τα πρότυπα διασφάλισης ποιότητας της παραγράφου 2.2.7 οι οικονομικοί φορείς προσκομίζουν , επί ποινή αποκλεισμού , τα εν ισχύ πιστοποιητικά που διαθέτουν.

Με τη συγχρηματοδότηση της Ελλάδας και της Ευρωπαϊκής Ένωσης

B.6. Για την απόδειξη της νόμιμης εκπροσώπησης, στις περιπτώσεις που ο οικονομικός φορέας είναι νομικό πρόσωπο και υποχρεούται, κατά την κείμενη νομοθεσία, να δηλώνει την εκπροσώπηση και τις μεταβολές της σε αρμόδια αρχή (πχ ΓΕΜΗ), προσκομίζει σχετικό πιστοποιητικό ισχύουσας εκπροσώπησης, το οποίο πρέπει να έχει εκδοθεί έως τριάντα (30) εργάσιμες ημέρες πριν από την υποβολή του.

Ειδικότερα για τους ημεδαπούς οικονομικούς φορείς προσκομίζονται:

i) για την απόδειξη της νόμιμης εκπροσώπησης, στις περιπτώσεις που ο οικονομικός φορέας είναι νομικό πρόσωπο και υποχρεούται, κατά την κείμενη νομοθεσία, να δηλώνει την εκπροσώπηση και τις μεταβολές της στο ΓΕΜΗ, προσκομίζει σχετικό πιστοποιητικό ισχύουσας εκπροσώπησης, το οποίο πρέπει να έχει εκδοθεί έως τριάντα (30) εργάσιμες ημέρες πριν από την υποβολή του.

ii) Για την απόδειξη της νόμιμης σύστασης και των μεταβολών του νομικού προσώπου γενικό πιστοποιητικό μεταβολών του ΓΕΜΗ, εφόσον έχει εκδοθεί έως τρεις (3) μήνες πριν από την υποβολή του.

Στις λοιπές περιπτώσεις τα κατά περίπτωση νομιμοποιητικά έγγραφα σύστασης και νόμιμης εκπροσώπησης (όπως καταστατικά, πιστοποιητικά μεταβολών, αντίστοιχα ΦΕΚ, αποφάσεις συγκρότησης οργάνων διοίκησης σε σώμα, κλπ., ανάλογα με τη νομική μορφή του οικονομικού φορέα), συνοδευόμενα από υπεύθυνη δήλωση του νόμιμου εκπροσώπου ότι εξακολουθούν να ισχύουν κατά την υποβολή τους.

Σε περίπτωση που για τη διενέργεια της παρούσας διαδικασίας ανάθεσης έχουν χορηγηθεί εξουσίες σε πρόσωπο πλέον αυτών που αναφέρονται στα παραπάνω έγγραφα, προσκομίζεται επιπλέον απόφαση- πρακτικό του αρμοδίου καταστατικού οργάνου διοίκησης του νομικού προσώπου με την οποία χορηγήθηκαν οι σχετικές εξουσίες. Όσον αφορά τα φυσικά πρόσωπα, εφόσον έχουν χορηγηθεί εξουσίες σε τρίτα πρόσωπα, προσκομίζεται εξουσιοδότηση του οικονομικού φορέα.

Οι αλλοδαποί οικονομικοί φορείς προσκομίζουν τα προβλεπόμενα, κατά τη νομοθεσία της χώρας εγκατάστασης, αποδεικτικά έγγραφα, και εφόσον δεν προβλέπονται, υπεύθυνη δήλωση του νόμιμου εκπροσώπου, από την οποία αποδεικνύονται τα ανωτέρω ως προς τη νόμιμη σύσταση, μεταβολές και εκπροσώπηση του οικονομικού φορέα.

Οι ως άνω υπεύθυνες δηλώσεις γίνονται αποδεκτές, εφόσον έχουν συνταχθεί μετά την κοινοποίηση της πρόσκλησης για την υποβολή των δικαιολογητικών.

Από τα ανωτέρω έγγραφα πρέπει να προκύπτουν η νόμιμη σύσταση του οικονομικού φορέα, όλες οι σχετικές τροποποιήσεις των καταστατικών, το/τα πρόσωπο/α που δεσμεύει/ουν νόμιμα την εταιρία κατά την ημερομηνία διενέργειας του διαγωνισμού (νόμιμος εκπρόσωπος, δικαίωμα υπογραφής κλπ.), τυχόν τρίτοι, στους οποίους έχει χορηγηθεί εξουσία εκπροσώπησης, καθώς και η θητεία του/των ή/και των μελών του οργάνου διοίκησης/ νόμιμου εκπροσώπου.

B.7. Οι οικονομικοί φορείς, που είναι εγγεγραμμένοι σε επίσημους καταλόγους, που προβλέπονται από τις εκάστοτε ισχύουσες εθνικές διατάξεις ή διαθέτουν πιστοποίηση από οργανισμούς πιστοποίησης που συμμορφώνονται με τα ευρωπαϊκά πρότυπα πιστοποίησης, κατά την έννοια του Παραρτήματος VII του Προσαρτήματος Α' του ν. 4412/2016, όπως τροποποιήθηκε και ισχύει μπορούν να προσκομίζουν στις αναθέτουσες αρχές πιστοποιητικό

εγγραφής εκδιδόμενο από την αρμόδια αρχή ή το πιστοποιητικό που εκδίδεται από τον αρμόδιο οργανισμό πιστοποίησης.

Στα πιστοποιητικά αυτά αναφέρονται τα δικαιολογητικά βάσει των οποίων έγινε η εγγραφή των εν λόγω οικονομικών φορέων στον επίσημο κατάλογο ή η πιστοποίηση και η κατάταξη στον εν λόγω κατάλογο.

Η πιστοποιούμενη εγγραφή στους επίσημους καταλόγους από τους αρμόδιους οργανισμούς ή το πιστοποιητικό, που εκδίδεται από τον οργανισμό πιστοποίησης, συνιστά τεκμήριο καταλληλότητας όσον αφορά τις απαιτήσεις ποιοτικής επιλογής, τις οποίες καλύπτει ο επίσημος κατάλογος ή το πιστοποιητικό.

Οι οικονομικοί φορείς που είναι εγγεγραμμένοι σε επίσημους καταλόγους απαλλάσσονται από την υποχρέωση υποβολής των δικαιολογητικών που αναφέρονται στο πιστοποιητικό εγγραφής τους. Ειδικώς όσον αφορά την καταβολή των εισφορών κοινωνικής ασφάλισης και των φόρων και τελών, προσκομίζονται επιπροσθέτως της βεβαίωσης εγγραφής στον επίσημο κατάλογο και πιστοποιητικά, κατά τα οριζόμενα ανωτέρω στην περίπτωση Β.1, υποπερ. i, ii και iii της περ. β.

Β.8. Οι ενώσεις οικονομικών φορέων που υποβάλλουν κοινή προσφορά, υποβάλλουν τα παραπάνω, κατά περίπτωση δικαιολογητικά, για κάθε οικονομικό φορέα που συμμετέχει στην ένωση, σύμφωνα με τα ειδικότερα προβλεπόμενα στο άρθρο 19 παρ. 2 του ν. 4412/2016.

Β.9. Στην περίπτωση που οικονομικός φορέας επιθυμεί να στηριχθεί στις ικανότητες άλλων φορέων, σύμφωνα με την παράγραφο 2.2.8 για την απόδειξη ότι θα έχει στη διάθεσή του τους αναγκαίους πόρους, προσκομίζει, ιδίως, σχετική έγγραφη δέσμευση των φορέων αυτών για τον σκοπό αυτό. Ειδικότερα, προσκομίζεται έγγραφο (συμφωνητικό ή σε περίπτωση νομικού προσώπου απόφαση του αρμοδίου οργάνου διοίκησης αυτού ή σε περίπτωση φυσικού προσώπου υπεύθυνη δήλωση), δυνάμει του οποίου αμφότεροι, διαγωνιζόμενος οικονομικός φορέας και τρίτος φορέας, εγκρίνουν τη μεταξύ τους συνεργασία για την κατά περίπτωση παροχή προς τον διαγωνιζόμενο της χρηματοοικονομικής ή/και τεχνικής ή/και επαγγελματικής ικανότητας του φορέα, ώστε αυτή να είναι στη διάθεση του διαγωνιζόμενου για την εκτέλεση της Σύμβασης. Η σχετική αναφορά θα πρέπει να είναι λεπτομερής και να αναφέρει κατ'ελάχιστον τους συγκεκριμένους πόρους που θα είναι διαθέσιμοι για την εκτέλεση της σύμβασης και τον τρόπο δια του οποίου θα χρησιμοποιηθούν αυτοί για την εκτέλεση της σύμβασης. Ο τρίτος θα δεσμεύεται ρητά ότι θα διαθέσει στον διαγωνιζόμενο τους συγκεκριμένους πόρους κατά τη διάρκεια της σύμβασης και ο διαγωνιζόμενος ότι θα κάνει χρήση αυτών σε περίπτωση που του ανατεθεί η σύμβαση.

Σε περίπτωση που ο τρίτος διαθέτει χρηματοοικονομική επάρκεια, θα δηλώνει επίσης ότι καθίσταται από κοινού με τον διαγωνιζόμενο υπεύθυνος για την εκτέλεση της σύμβασης.

Σε περίπτωση που ο τρίτος διαθέτει στοιχεία τεχνικής ή επαγγελματικής καταλληλότητας που σχετίζονται με τους τίτλους σπουδών και τα επαγγελματικά προσόντα που ορίζονται στην περίπτωση στ' του Μέρους ΙΙ του Παραρτήματος ΧΙΙ του Προσαρτήματος Α του ν. 4412/2016 ή με την σχετική επαγγελματική εμπειρία, θα δεσμεύεται ότι θα εκτελέσει τις εργασίες ή υπηρεσίες για τις οποίες απαιτούνται οι συγκεκριμένες ικανότητες, δηλώνοντας το τμήμα της σύμβασης που θα εκτελέσει.

Στην περίπτωση αυτή, οι φορείς στην ικανότητα των οποίων στηρίζεται υποχρεούνται στην υποβολή των δικαιολογητικών που αποδεικνύουν ότι δεν συντρέχουν οι λόγοι αποκλεισμού της παραγράφου 2.2.3 της παρούσας και ότι πληρούν τα σχετικά κριτήρια επιλογής κατά περίπτωση (παράγραφοι 2.2.4 έως 2.2.7).

Ο οικονομικός φορέας υποχρεούται να αντικαταστήσει έναν φορέα στην ικανότητα του οποίου στηρίζεται, εφόσον ο τελευταίος δεν πληροί το σχετικό κριτήριο επιλογής ή για τον οποίο συντρέχουν λόγοι αποκλεισμού του άρθρου 2.2.3, σύμφωνα με τα οριζόμενα στην παράγραφο 2.2.8 της παρούσας.

B.10. Σε περίπτωση που ο οικονομικός φορέας έχει αναφέρει στην προσφορά του τμήμα της σύμβασης που προτίθεται να αναθέσει υπό μορφή υπεργολαβίας σε τρίτο που υπερβαίνει το 30% της συνολικής αξίας της σύμβασης του προσφερόμενου τμήματος, τότε προσκομίζει επιπλέον τα δικαιολογητικά που αποδεικνύουν ότι ο τρίτος δεν εμπίπτει σε κάποιον από τους λόγους αποκλεισμού του άρθρου 2.2.3 της παρούσας.

B.11 Επισημαίνεται ότι γίνονται αποδεκτές:

- οι ένορκες βεβαιώσεις που αναφέρονται στην παρούσα Διακήρυξη, εφόσον έχουν συνταχθεί έως τρεις (3) μήνες πριν από την υποβολή τους,
- οι υπεύθυνες δηλώσεις, εφόσον έχουν συνταχθεί μετά την κοινοποίηση της πρόσκλησης για την υποβολή των δικαιολογητικών. Σημειώνεται ότι δεν απαιτείται η προσκόμιση πρωτοτύπων αντιγράφων ή η θεώρηση του γνησίου της υπογραφής τους.

2.3 Κριτήρια Ανάθεσης

2.3.1 Κριτήριο ανάθεσης

Κριτήριο ανάθεσης της Σύμβασης, είναι η πλέον συμφέρουσα από **οικονομική άποψη προσφορά βάσει της βέλτιστης σχέσης ποιότητας-τιμής** η οποία εκτιμάται βάσει των κάτωθι κριτηρίων:

ΚΡΙΤΗΡΙΑ	ΠΕΡΙΓΡΑΦΗ	ΒΑΘΜΟΛΟΓΙΑ (Κ)	ΣΥΝΤΕΛΕΣΤΗΣ ΒΑΡΥΤΗΤΑΣ % (σ)
A	ΜΕΘΟΔΟΛΟΓΙΑ ΥΛΟΠΟΙΗΣΗΣ/ΤΕΧΝΙΚΕΣ ΠΡΟΔΙΑΓΡΑΦΕΣ		
A.1	Ορθότητα αντίληψης από τον οικονομικό φορέα του αντικειμένου και των απαιτήσεων της σύμβασης	100 – 120	20%
A.2	Επαρκής ανάλυση - εξειδίκευση της καταλληλότητας και αποτελεσματικότητας της μεθοδολογίας υλοποίησης και των απαραίτητων εργαλείων υποστήριξης της εφαρμογής της	100 – 120	20%
A.3	Αξιολόγηση δείγματος εργασίας (DEMO) με ζωντανή παρουσίαση στη επιτροπή αξιολόγησης, αξιολόγηση της τεχνικής έκθεσης, και αξιολόγηση της ποιότητας των προσφερόμενων ειδών.	100 – 120	30%
A.4	Επαρκής και ορθολογική ανάλυση του χρονοδιαγράμματος υλοποίησης της σύμβασης, με αναφορά σε ενότητες εργασιών και παραδοτέα.	100 – 120	10%
	ΑΘΡΟΙΣΜΑ ΒΑΘΜΟΛΟΓΙΑΣ ΟΜΑΔΑΣ Α	100-120	80%
B.	ΜΕΘΟΔΟΛΟΓΙΑ ΟΡΓΑΝΩΣΗΣ ΚΑΙ ΠΑΡΑΚΟΛΟΥΘΗΣΗΣ ΤΗΣ ΣΥΜΒΑΣΗΣ		
B.1	Επαρκής ανάλυση – εξειδίκευση της καταλληλότητας και αποτελεσματικότητας της μεθοδολογίας διοίκησης και οργάνωσης της εκτέλεσης της σύμβασης.	100 – 120	10%
B.2	Επαρκής ανάλυση – εξειδίκευση των διαδικασιών τεχνικής υποστήριξης κατά τις περιόδους εγγύησης και συντήρησης.	100 – 120	10%
	ΑΘΡΟΙΣΜΑ ΒΑΘΜΟΛΟΓΙΑΣ ΟΜΑΔΑΣ Β	100 - 120	20%

Με τη συγχρηματοδότηση της Ελλάδας και της Ευρωπαϊκής Ένωσης

	ΑΘΡΟΙΣΜΑ ΣΥΝΟΛΟΥ ΒΑΘΜΟΛΟΓΙΑΣ	100 - 120	100%
--	------------------------------	-----------	------

Ανάλυση επιμέρους κριτηρίων ανάθεσης

Το ειδικότερο περιεχόμενο των επιμέρους κριτηρίων αξιολόγησης της τεχνικής προσφοράς, συνίσταται στα εξής:

ΟΜΑΔΑ Α: ΜΕΘΟΔΟΛΟΓΙΑ ΥΛΟΠΟΙΗΣΗΣ/ΤΕΧΝΙΚΕΣ ΠΡΟΔΙΑΓΡΑΦΕΣ

Κριτήριο Α.1:

Αξιολογείται: η ορθότητα αντίληψης από τον οικονομικό φορέα του αντικειμένου και των απαιτήσεων της σύμβασης και ειδικότερα:

- Ο βαθμός αντίληψης και κατανόησης των απαιτήσεων, των στόχων και της έκτασης του αντικειμένου της σύμβασης για κάλυψη των απαιτήσεων των άρθρων 1 και 2 του Παραρτήματος Ι της παρούσας).

Περιεχόμενο της τεχνικής προσφοράς: Ανάλυση των απαιτήσεων, των στόχων και της έκτασης του αντικειμένου της σύμβασης, όπως αυτές ορίζονται αναλυτικά στα Άρθρα 1 & 2 του Παραρτήματος Ι της παρούσας διακήρυξης).

Κριτήριο Α.2:

Αξιολογείται: η επαρκής ανάλυση - εξειδίκευση της καταλληλότητας και αποτελεσματικότητας της μεθοδολογίας υλοποίησης της σύμβασης και των απαραίτητων εργαλείων υποστήριξης της εφαρμογής της και ειδικότερα:

- Η επαρκής ανάλυση - εξειδίκευση της μεθοδολογίας υλοποίησης της σύμβασης και των απαραίτητων εργαλείων, που θα πρέπει να συμμορφώνεται επί ποινή αποκλεισμού με τις απαιτήσεις των άρθρων 3 και 5 του Παραρτήματος Ι της παρούσας διακήρυξης.
- Η επαρκής ανάλυση - εξειδίκευση προτάσεων βελτιστοποίησης της υπάρχουσας μεθοδολογίας υλοποίησης και χρήσης εργαλείων υποστήριξης των εφαρμογών για την αύξηση της αποτελεσματικότητας.
- Η επισήμανση τυχόν προβλημάτων κατά την υλοποίηση του υπό ανάθεση αντικειμένου και η διαμόρφωση κατάλληλων προτάσεων για την επίλυση τους.

Περιεχόμενο της τεχνικής προσφοράς: Η ανάλυση - εξειδίκευση της καταλληλότητας και αποτελεσματικότητας της μεθοδολογίας υλοποίησης της σύμβασης και των απαραίτητων εργαλείων υποστήριξης της εφαρμογής της κατά τα ανωτέρω (Άρθρα 3 & 5 Παραρτήματος Ι της παρούσας διακήρυξης).

Κριτήριο Α.3:

Αξιολογείται: το δείγμα εργασίας (DEMO) το οποίο θα παρουσιαστεί ζωντανά ενώπιον της επιτροπής διενέργειας του διαγωνισμού, η τεχνική έκθεση των υποψηφίων, και η ποιότητα των προσφερόμενων ειδών. Ειδικότερα, αξιολογείται:

- Ο βαθμός συμμόρφωσης των προσφερόμενων ειδών με τις απαιτήσεις των τεχνικών προδιαγραφών της σύμβασης και ο βαθμός (υπερ)κάλυψης των τελευταίων (Άρθρο 6 του Παραρτήματος Ι).
- Η πληρότητα και η επιστημονική ορθότητα του συνόλου του δείγματος και της τεχνικής έκθεσης.
- Η χρηστικότητα και η λειτουργικότητα του δείγματος εργασίας.
- Η επάρκεια της ανάλυσης των δυνατοτήτων – λειτουργιών του λογισμικού του δείγματος.

Περιεχόμενο της τεχνικής προσφοράς: Θα πρέπει να είναι συμπληρωμένοι οι Πίνακες Συμμόρφωσης που ευρίσκονται στο Άρθρο 6, του Παραρτήματος Ι και να περιλαμβάνεται αναλυτική περιγραφή των προς προμήθεια προϊόντων και του δείγματος που θα παρουσιασθεί σύμφωνα με τα οριζόμενα στην παράγραφο 2.2.6 της παρούσας διακήρυξης.

Κριτήριο Α.4

Αξιολογείται: η επαρκής και ορθολογική ανάλυση του χρονοδιαγράμματος υλοποίησης της σύμβασης, με αναφορά σε ενότητες εργασιών και ειδικότερα:

- Π.1.1 Η επαρκής και ορθολογική ανάλυση του αντικειμένου της σύμβασης σε ενότητες εργασιών και η σύνδεσή τους με τα απαιτούμενα παραδοτέα και το χρονοδιάγραμμα που περιγράφονται στο άρθρο 4 του Παραρτήματος Ι της διακήρυξης.

Περιεχόμενο τεχνικής προσφοράς: ανάλυση του χρονοδιαγράμματος και των φάσεων υλοποίησης που περιγράφονται στο Άρθρο 4 του Παραρτήματος Ι της διακήρυξης.

ΟΜΑΔΑ Β: ΜΕΘΟΔΟΛΟΓΙΑ ΟΡΓΑΝΩΣΗΣ ΚΑΙ ΠΑΡΑΚΟΛΟΥΘΗΣΗΣ ΤΗΣ ΣΥΜΒΑΣΗΣ

Κριτήριο Β.1:

Αξιολογείται: η επαρκής ανάλυση – εξειδίκευση της καταλληλότητας και αποτελεσματικότητας της μεθοδολογίας διοίκησης, οργάνωσης, και παρακολούθησης της εκτέλεσης της σύμβασης και ειδικότερα:

- Π.1.2 Η καταλληλότητα του προτεινομένου μοντέλου οργάνωσης της παροχής των υπηρεσιών.
- Π.1.3 Η επάρκεια και καταλληλότητα του υλικοτεχνικού εξοπλισμού και των υποδομών που διαθέτει ο οικονομικός φορέας για την εξασφάλιση της ορθής εκτέλεσης των υπηρεσιών της Σύμβασης, που περιγράφονται στο άρθρο 5 του Παραρτήματος Ι της διακήρυξης.
- Π.1.4 Ο προσδιορισμός - τεκμηρίωση των κρίσιμων παραγόντων επιτυχίας και η παρουσίαση τυχόν εναλλακτικών τρόπων διασφάλισης τους.
- Π.1.5 Η προτεινόμενη διαδικασία διαχείρισης των προβλημάτων που τυχόν θα ανακύψουν κατά την υλοποίηση της σύμβασης, σε τεχνικό και οργανωτικό επίπεδο.

Περιεχόμενο τεχνικής προσφοράς: Ανάλυση – εξειδίκευση της καταλληλότητας και αποτελεσματικότητας της μεθοδολογίας διοίκησης, οργάνωσης, και παρακολούθησης της εκτέλεσης της σύμβασης, η οποία θα πρέπει κατ' ελάχιστον να περιλαμβάνει τα ανωτέρω στοιχεία (άρθρο 5 του Παραρτήματος Ι της διακήρυξης), και η αναφορά του υλικοτεχνικού εξοπλισμού και των υποδομών που διαθέτει ο οικονομικός φορέας για την εξασφάλιση της

Με τη συγχρηματοδότηση της Ελλάδας και της Ευρωπαϊκής Ένωσης

ορθής εκτέλεσης των υπηρεσιών της Σύμβασης, που περιγράφονται στο άρθρο 5 του Παραρτήματος Ι της διακήρυξης.

Κριτήριο Β.2:

Αξιολογείται: η επαρκής ανάλυση – εξειδίκευση των διαδικασιών συντήρησης και τεχνικής υποστήριξης κατά τις περιόδους εγγύησης και συντήρησης και ειδικότερα:

- Π.1.6Η καταλληλότητα του προτεινομένου μοντέλου συντήρησης και τεχνικής υποστήριξης.
- Π.1.7Η επάρκεια και καταλληλότητα του υλικοτεχνικού εξοπλισμού και βλαβηφόρου κέντρου που προτείνει ο οικονομικός φορέας για την εξασφάλιση της ορθής εκτέλεσης των υπηρεσιών της Σύμβασης, σύμφωνα με το που περιγράφονται στο άρθρο 3.5 του Παραρτήματος Ι της διακήρυξης.
- Π.1.8Ο προσδιορισμός - τεκμηρίωση των κρίσιμων παραγόντων επιτυχίας και η παρουσίαση τυχόν εναλλακτικών τρόπων διασφάλισης τους.
- Π.1.9Η προτεινόμενη διαδικασία διαχείρισης των προβλημάτων που τυχόν θα ανακύψουν κατά την παροχή τεχνικής υποστήριξης και συντήρησης, σε τεχνικό και οργανωτικό επίπεδο.

Περιεχόμενο τεχνικής προσφοράς: Ανάλυση – εξειδίκευση της καταλληλότητας και αποτελεσματικότητας των προτεινόμενων διαδικασιών τεχνικής υποστήριξης κατά τις περιόδους εγγύησης και συντήρησης, η οποία θα πρέπει κατ' ελάχιστον να περιλαμβάνει τα στοιχεία που περιγράφονται στο άρθρο 3.5 του Παραρτήματος Ι της διακήρυξης.

2.3.2 Βαθμολόγηση και κατάταξη προσφορών

Η βαθμολόγηση κάθε κριτηρίου αξιολόγησης κυμαίνεται από 100 βαθμούς στην περίπτωση που ικανοποιούνται ακριβώς όλοι οι όροι των τεχνικών προδιαγραφών, αυξάνεται δε μέχρι τους 120 βαθμούς όταν υπερκαλύπτονται οι απαιτήσεις του συγκεκριμένου κριτηρίου.

Κάθε κριτήριο αξιολόγησης βαθμολογείται αυτόνομα με βάση τα στοιχεία της προσφοράς.

Κριτήρια με βαθμολογία μικρότερη από 100 βαθμούς (ήτοι που δεν καλύπτουν/παρουσιάζουν αποκλίσεις από τις τεχνικές προδιαγραφές της παρούσας) επιφέρουν την απόρριψη της προσφοράς.

Η σταθμισμένη βαθμολογία του κάθε κριτηρίου θα προκύπτει από το γινόμενο του επιμέρους συντελεστή βαρύτητας επί τη βαθμολογία του, η δε συνολική βαθμολογία της προσφοράς θα προκύπτει από το άθροισμα των σταθμισμένων βαθμολογιών όλων των κριτηρίων.

Η συνολική βαθμολογία της τεχνικής προσφοράς προκύπτει από τον παρακάτω τύπο:

$$U_T = (\sigma_1 * \kappa_1) + (\sigma_2 * \kappa_2) + \dots + (\sigma_n * \kappa_n)$$

όπου σ_n είναι ο συντελεστής βαρύτητας εκάστου κριτηρίου αξιολόγησης και κ_n η αντίστοιχη βαθμολογία του.

Η Οικονομική Προσφορά (Ο.Π.) προ ΦΠΑ σε κάθε τμήμα συμμετοχής και η βαθμολογία U_T του τμήματος συμμετοχής, προσδιορίζουν την συγκριτική τιμή Λ_T της προσφοράς του τμήματος συμμετοχής, από τον τύπο:

$$\Lambda_T = O_P / U_T$$

Με τη συγχρηματοδότηση της Ελλάδας και της Ευρωπαϊκής Ένωσης

Πλέον συμφέρουσα από οικονομική άποψη προσφορά ανά τμήμα συμμετοχής με βάση τη βέλτιστη σχέση ποιότητας/τιμής είναι εκείνη που παρουσιάζει τον μικρότερο λόγο σύγκρισης Λ.

2.4 Κατάρτιση - Περιεχόμενο Προσφορών

2.4.1 Γενικοί όροι υποβολής προσφορών

Οι προσφορές υποβάλλονται βάσει των απαιτήσεων που ορίζονται στα Παραρτήματα I-V της Διακήρυξης για το σύνολο της προκηρυσσόμενης προμήθειας.

Δεν επιτρέπονται εναλλακτικές προσφορές.

Η ένωση οικονομικών φορέων υποβάλλει κοινή προσφορά, η οποία υπογράφεται υποχρεωτικά ηλεκτρονικά είτε από όλους τους οικονομικούς φορείς που αποτελούν την ένωση, είτε από εκπρόσωπό τους νομίμως εξουσιοδοτημένο. Στην προσφορά, απαραίτητως πρέπει να προσδιορίζεται η έκταση και το είδος της συμμετοχής του (συμπεριλαμβανομένης της κατανομής αμοιβής μεταξύ τους) κάθε μέλους της ένωσης, καθώς και ο εκπρόσωπος/ συντονιστής αυτής.

Οι οικονομικοί φορείς μπορούν να αποσύρουν την προσφορά τους, πριν την καταληκτική ημερομηνία υποβολής προσφοράς, χωρίς να απαιτείται έγκριση εκ μέρους του αποφαινομένου οργάνου της αναθέτουσας αρχής, υποβάλλοντας έγγραφη ειδοποίηση προς την αναθέτουσα αρχή μέσω της λειτουργικότητας «Επικοινωνία» του ΕΣΗΔΗΣ.

2.4.2 Χρόνος και Τρόπος υποβολής προσφορών

2.4.2.1. Οι προσφορές υποβάλλονται από τους ενδιαφερόμενους ηλεκτρονικά, μέσω της διαδικτυακής πύλης www.promitheus.gov.gr του Ε.Σ.Η.Δ.Η.Σ., μέχρι την καταληκτική ημερομηνία και ώρα που ορίζει η παρούσα διακήρυξη, στην Ελληνική Γλώσσα, σε ηλεκτρονικό φάκελο, σύμφωνα με τα αναφερόμενα στον ν. 4412/2016 όπως τροποποιήθηκε και ισχύει, και την Υπουργική Απόφαση 64233/2021 (ΦΕΚ Β' 2453/09-06-2021) «Ρυθμίσεις τεχνικών ζητημάτων που αφορούν την ανάθεση των Δημοσίων Συμβάσεων Προμηθειών και Υπηρεσιών με χρήση των επιμέρους εργαλείων και διαδικασιών του Εθνικού Συστήματος Ηλεκτρονικών Δημοσίων Συμβάσεων (ΕΣΗΔΗΣ).

Για τη συμμετοχή στο διαγωνισμό οι ενδιαφερόμενοι οικονομικοί φορείς απαιτείται να διαθέτουν εγκεκριμένη προηγμένη ηλεκτρονική υπογραφή ή προηγμένη ηλεκτρονική υπογραφή που υποστηρίζεται από εγκεκριμένο πιστοποιητικό το οποίο χορηγήθηκε από έναν εγκεκριμένο πάροχο υπηρεσιών πιστοποίησης, ο οποίος περιλαμβάνεται στον κατάλογο εμπιστευσης που προβλέπεται στην απόφαση 2009/767/ΕΚ και σύμφωνα με τα οριζόμενα στο Κανονισμό (ΕΕ) 910/2014 και να εγγραφούν στο ΕΣΗΔΗΣ σύμφωνα με τις διατάξεις της Υ.Α. 64233/2021 (ΦΕΚ Β' 2453/09-06-2021) «Ρυθμίσεις τεχνικών ζητημάτων που αφορούν την ανάθεση των Δημοσίων Συμβάσεων Προμηθειών και Υπηρεσιών με χρήση των επιμέρους εργαλείων και διαδικασιών του Εθνικού Συστήματος Ηλεκτρονικών Δημοσίων Συμβάσεων (ΕΣΗΔΗΣ)».

2.4.2.2. Ο χρόνος υποβολής της προσφοράς και οποιαδήποτε ηλεκτρονική επικοινωνία μέσω του συστήματος βεβαιώνεται αυτόματα από το σύστημα με υπηρεσίες χρονοσήμανσης, σύμφωνα με τα οριζόμενα στο άρθρο 37 του ν. 4412/2016 και το άρθρο 10 της ως άνω Υπουργικής Απόφασης.

Μετά την παρέλευση της καταληκτικής ημερομηνίας και ώρας, δεν υπάρχει η δυνατότητα υποβολής προσφοράς στο Σύστημα. Σε περιπτώσεις τεχνικής αδυναμίας λειτουργίας του

Με τη συγχρηματοδότηση της Ελλάδας και της Ευρωπαϊκής Ένωσης

Ε.Σ.Η.ΔΗ.Σ., η αναθέτουσα αρχή θα ρυθμίσει τα της συνέχειας του διαγωνισμού με σχετική ανακοίνωσή της.

2.4.2.3. Οι οικονομικοί φορείς υποβάλλουν με την προσφορά τους τα ακόλουθα σύμφωνα με τις διατάξεις του άρθρου 13 της Κ.Υ.Α. ΕΣΗΔΗΣ Προμήθειες και Υπηρεσίες:

(α) Έναν (υπό)φάκελο με την ένδειξη «*Δικαιολογητικά Συμμετοχής – Τεχνική Προσφορά*» στον οποίο περιλαμβάνονται τα κατά περίπτωση απαιτούμενα δικαιολογητικά και η τεχνική προσφορά σύμφωνα με τις διατάξεις της κείμενης νομοθεσίας και την παρούσα (Παράρτημα ΙΙΙ).

(β) Έναν (υπό)φάκελο με την ένδειξη «*Οικονομική Προσφορά*» στον οποίο περιλαμβάνεται η οικονομική προσφορά του οικονομικού φορέα και τα κατά περίπτωση απαιτούμενα δικαιολογητικά (Παράρτημα ΙV).

Από τον προσφέροντα σημαίνονται με χρήση του σχετικού πεδίου του συστήματος τα στοιχεία εκείνα της προσφοράς του που έχουν εμπιστευτικό χαρακτήρα, σύμφωνα με τα οριζόμενα στο άρθρο 21 του ν. 4412/16. Εφόσον ένας οικονομικός φορέας χαρακτηρίζει πληροφορίες ως εμπιστευτικές, λόγω ύπαρξης τεχνικού ή εμπορικού απορρήτου, στη σχετική δήλωσή του, αναφέρει ρητά όλες τις σχετικές διατάξεις νόμου ή διοικητικές πράξεις που επιβάλλουν την εμπιστευτικότητα της συγκεκριμένης πληροφορίας.

Δεν χαρακτηρίζονται ως εμπιστευτικές πληροφορίες σχετικά με τις τιμές μονάδος, τις προσφερόμενες ποσότητες, την οικονομική προσφορά και τα στοιχεία της τεχνικής προσφοράς που χρησιμοποιούνται για την αξιολόγησή της.

2.4.2.4. Εφόσον οι Οικονομικοί Φορείς καταχωρίσουν τα στοιχεία, μεταδεδομένα και συνημμένα ηλεκτρονικά αρχεία, που αφορούν δικαιολογητικά συμμετοχής-τεχνικής προσφοράς και οικονομικής προσφοράς τους στις αντίστοιχες ειδικές ηλεκτρονικές φόρμες του ΕΣΗΔΗΣ, στην συνέχεια, μέσω σχετικής λειτουργικότητας, εξάγουν αναφορές (εκτυπώσεις) σε μορφή ηλεκτρονικών αρχείων με μορφότυπο PDF, τα οποία αποτελούν συνοπτική αποτύπωση των καταχωρισμένων στοιχείων. Τα ηλεκτρονικά αρχεία των εν λόγω αναφορών (εκτυπώσεων) υπογράφονται ψηφιακά, σύμφωνα με τις προβλεπόμενες διατάξεις (περ. β της παρ. 2 του άρθρου 37) και επισυνάπτονται από τον Οικονομικό Φορέα στους αντίστοιχους υποφακέλους. Επισημαίνεται ότι η εξαγωγή και η επισύναψη των προαναφερθέντων αναφορών (εκτυπώσεων) δύναται να πραγματοποιείται για κάθε υποφάκελο ξεχωριστά, από τη στιγμή που έχει ολοκληρωθεί η καταχώριση των στοιχείων σε αυτόν.

2.4.2.5. Ειδικότερα, όσον αφορά τα συνημμένα ηλεκτρονικά αρχεία της προσφοράς, οι Οικονομικοί Φορείς τα καταχωρίζουν στους ανωτέρω (υπο)φακέλους μέσω του Υποσυστήματος, ως εξής:

Τα έγγραφα που καταχωρίζονται στην ηλεκτρονική προσφορά, και δεν απαιτείται να προσκομισθούν και σε έντυπη μορφή, γίνονται αποδεκτά κατά περίπτωση, σύμφωνα με τα προβλεπόμενα στις διατάξεις:

α) είτε των άρθρων 13, 14 και 28 του ν. 4727/2020 (Α' 184) περί ηλεκτρονικών δημοσίων εγγράφων που φέρουν ηλεκτρονική υπογραφή ή σφραγίδα και, εφόσον πρόκειται για αλλοδαπά δημόσια ηλεκτρονικά έγγραφα, εάν φέρουν επισημείωση e-Apostille

β) είτε των άρθρων 15 και 27 του ν. 4727/2020 (Α' 184) περί ηλεκτρονικών ιδιωτικών εγγράφων που φέρουν ηλεκτρονική υπογραφή ή σφραγίδα

γ) είτε του άρθρου 11 του ν. 2690/1999 (Α' 45),

δ) είτε της παρ. 2 του άρθρου 37 του ν. 4412/2016, περί χρήσης ηλεκτρονικών υπογραφών σε ηλεκτρονικές διαδικασίες δημοσίων συμβάσεων,

Με τη συγχρηματοδότηση της Ελλάδας και της Ευρωπαϊκής Ένωσης

ε) είτε της παρ. 8 του άρθρου 92 του ν. 4412/2016, περί συνυποβολής υπεύθυνης δήλωσης στην περίπτωση απλής φωτοτυπίας ιδιωτικών εγγράφων.

Επιπλέον, δεν προσκομίζονται σε έντυπη μορφή τα ΦΕΚ και ενημερωτικά και τεχνικά φυλλάδια και άλλα έντυπα, εταιρικά ή μη, με ειδικό τεχνικό περιεχόμενο, δηλαδή έντυπα με αμιγώς τεχνικά χαρακτηριστικά, όπως αριθμούς, αποδόσεις σε διεθνείς μονάδες, μαθηματικούς τύπους και σχέδια.

Ειδικότερα, τα στοιχεία και δικαιολογητικά για τη συμμετοχή του Οικονομικού Φορέα στη διαδικασία καταχωρίζονται από αυτόν σε μορφή ηλεκτρονικών αρχείων με μορφότυπο PDF.

Έως την ημέρα και ώρα αποσφράγισης των προσφορών προσκομίζονται με ευθύνη του οικονομικού φορέα στην αναθέτουσα αρχή, σε έντυπη μορφή και σε κλειστό-ούς φάκελο-ους, στον οποίο αναγράφεται ο αποστολέας και ως παραλήπτης η Επιτροπή Διαγωνισμού του παρόντος διαγωνισμού, τα στοιχεία της ηλεκτρονικής προσφοράς του, τα οποία απαιτείται να προσκομισθούν σε πρωτότυπη μορφή. Τέτοια στοιχεία και δικαιολογητικά ενδεικτικά είναι :

α) η πρωτότυπη εγγυητική επιστολή συμμετοχής, πλην των περιπτώσεων που αυτή εκδίδεται ηλεκτρονικά, άλλως η προσφορά απορρίπτεται ως απαράδεκτη,

β) αυτά που δεν υπάγονται στις διατάξεις του άρθρου 11 παρ. 2 του ν. 2690/1999,

γ) ιδιωτικά έγγραφα τα οποία δεν έχουν επικυρωθεί από δικηγόρο ή δεν φέρουν θεώρηση από υπηρεσίες και φορείς της περίπτωσης α της παρ. 2 του άρθρου 11 του ν. 2690/1999 ή δεν συνοδεύονται από υπεύθυνη δήλωση για την ακρίβειά τους, καθώς και

δ) τα αλλοδαπά δημόσια έντυπα έγγραφα που φέρουν την επισημείωση της Χάγης (Apostille), ή προξενική θεώρηση και δεν έχουν επικυρωθεί από δικηγόρο.

Σε περίπτωση μη υποβολής ενός ή περισσότερων από τα ως άνω στοιχεία και δικαιολογητικά που υποβάλλονται σε έντυπη μορφή, πλην της πρωτότυπης εγγύησης συμμετοχής, η αναθέτουσα αρχή δύναται να ζητήσει τη συμπλήρωση και υποβολή τους, σύμφωνα με το άρθρο 102 του ν. 4412/2016.

Στα αλλοδαπά δημόσια έγγραφα και δικαιολογητικά εφαρμόζεται η Συνθήκη της Χάγης της 5ης.10.1961, που κυρώθηκε με το ν. 1497/1984 (Α' 188) , εφόσον συντάσσονται σε κράτη που έχουν προσχωρήσει στην ως άνω Συνθήκη, άλλως φέρουν προξενική θεώρηση. Απαλλάσσονται από την απαίτηση επικύρωσης (με Apostille ή Προξενική Θεώρηση) αλλοδαπά δημόσια έγγραφα όταν καλύπτονται από διμερείς ή πολυμερείς συμφωνίες που έχει συνάψει η Ελλάδα (ενδεικτικά «Σύμβαση νομικής συνεργασίας μεταξύ Ελλάδας και Κύπρου – 05.03.1984» (κυρωτικός ν.1548/1985, «Σύμβαση περί απαλλαγής από την επικύρωση ορισμένων πράξεων και εγγράφων – 15.09.1977» (κυρωτικός ν.4231/2014)). Επίσης απαλλάσσονται από την απαίτηση επικύρωσης ή παρόμοιας διατύπωσης δημόσια έγγραφα που εκδίδονται από τις αρχές κράτους μέλους που υπάγονται στον Καν ΕΕ 2016/1191 για την απλούστευση των απαιτήσεων για την υποβολή ορισμένων δημοσίων εγγράφων στην ΕΕ, όπως, ενδεικτικά, το λευκό ποινικό μητρώο, υπό τον όρο ότι τα σχετικά με το γεγονός αυτό δημόσια έγγραφα εκδίδονται για πολίτη της Ένωσης από τις αρχές του κράτους μέλους της ιθαγένειάς του.

Επίσης, γίνονται υποχρεωτικά αποδεκτά ευκρινή φωτοαντίγραφα εγγράφων που έχουν εκδοθεί από αλλοδαπές αρχές και έχουν επικυρωθεί από δικηγόρο, σύμφωνα με τα προβλεπόμενα στην παρ. 2 περ. β του άρθρου 11 του ν. 2690/1999 "Κώδικας Διοικητικής Διαδικασίας", όπως αντικαταστάθηκε ως άνω με το άρθρο 1 παρ.2 του ν.4250/2014.

Οι πρωτότυπες εγγυήσεις συμμετοχής, πλην των εγγυήσεων που εκδίδονται ηλεκτρονικά, προσκομίζονται, με ευθύνη του οικονομικού φορέα, σε κλειστό φάκελο, στον οποίο

Με τη συγχρηματοδότηση της Ελλάδας και της Ευρωπαϊκής Ένωσης



αναγράφεται ο αποστολέας, τα στοιχεία του παρόντος διαγωνισμού και ως παραλήπτης η Επιτροπή Διαγωνισμού, το αργότερο πριν την ημερομηνία και ώρα αποσφράγισης των προσφορών που ορίζεται στην παρ. 3.1 της παρούσας, άλλως η προσφορά απορρίπτεται ως απαράδεκτη, μετά από γνώμη της Επιτροπής Διαγωνισμού.

2.4.3 Περιεχόμενα Φακέλου «Δικαιολογητικά Συμμετοχής - Τεχνική Προσφορά»

2.4.3.1 Δικαιολογητικά Συμμετοχής

Τα στοιχεία και δικαιολογητικά για την συμμετοχή των προσφερόντων στη διαγωνιστική διαδικασία περιλαμβάνουν:

α) το Ευρωπαϊκό Ενιαίο Έγγραφο Σύμβασης (Ε.Ε.Ε.Σ.), όπως προβλέπεται στην παρ. 1 και 3 του άρθρου 79 του ν. 4412/2016 και τη συνοδευτική υπεύθυνη δήλωση με την οποία ο οικονομικός φορέας δύνεται να διευκρινίζει τις πληροφορίες που παρέχει με το ΕΕΕΣ σύμφωνα με την παρ. 9 του ίδιου άρθρου,

Οι προσφέροντες συμπληρώνουν το σχετικό πρότυπο ΕΕΕΣ το οποίο έχει αναρτηθεί, σε μορφή αρχείων τύπου XML και PDF, στη διαδικτυακή πύλη www.promitheus.gov.gr του ΕΣΗΔΗΣ και αποτελεί αναπόσπαστο τμήμα της διακήρυξης (Παράρτημα ΙΙ).

Η συμπλήρωσή του δύναται να πραγματοποιηθεί με χρήση του υποσυστήματος PromitheusESPDint, προσβάσιμου μέσω της Διαδικτυακής Πύλης (www.promitheus.gov.gr) του ΟΠΣ ΕΣΗΔΗΣ, ή άλλης σχετικής συμβατής πλατφόρμας υπηρεσιών διαχείρισης ηλεκτρονικών ΕΕΕΣ. Οι Οικονομικοί Φορείς δύνανται για αυτό το σκοπό να αξιοποιήσουν το αντίστοιχο ηλεκτρονικό αρχείο με μορφότυπο XML που αποτελεί επικουρικό στοιχείο των εγγράφων της σύμβασης.

Το συμπληρωμένο από τον Οικονομικό Φορέα ΕΕΕΣ, καθώς και η τυχόν συνοδευτική αυτού υπεύθυνη δήλωση, υποβάλλονται σύμφωνα με την περίπτωση δ της παραγράφου 2.4.2.5 της παρούσας, σε ψηφιακά υπογεγραμμένο ηλεκτρονικό αρχείο με μορφότυπο PDF.

[Αναλυτικές οδηγίες και πληροφορίες για το θεσμικό πλαίσιο, τον τρόπο χρήσης και συμπλήρωσης ηλεκτρονικών ΕΕΕΣ και της χρήση του υποσυστήματος PromitheusESPDint είναι αναρτημένες σε σχετική θεματική ενότητα στη Διαδικτυακή Πύλη (www.promitheus.gov.gr) του ΟΠΣ ΕΣΗΔΗΣ.]

Οι ενώσεις οικονομικών φορέων που υποβάλλουν κοινή προσφορά, υποβάλλουν το ΕΕΕΣ για κάθε οικονομικό φορέα που συμμετέχει στην ένωση.

β) την εγγύηση συμμετοχής, όπως προβλέπεται στο άρθρο 72 του Ν.4412/2016 και τα άρθρα 2.1.5 και 2.2.2 αντίστοιχα της παρούσας διακήρυξης.

Το αργότερο πριν την ημερομηνία και ώρα αποσφράγισης των προσφορών που ορίζεται στην παράγραφο 1.5 της παρούσας, προσκομίζονται υποχρεωτικά στην αναθέτουσα αρχή με ευθύνη του οικονομικού φορέα οι πρωτότυπες εγγυήσεις συμμετοχής, πλην των εγγυήσεων που εκδίδονται ηλεκτρονικά (π.χ. εγγυήσεις του Τ.Μ.Ε.Δ.Ε.), άλλως η προσφορά απορρίπτεται ως απαράδεκτη.

Η προσφορά οικονομικού φορέα που παρέλειψε να προσκομίσει την απαιτούμενη από τα έγγραφα της σύμβασης εγγύηση συμμετοχής απορρίπτεται ως απαράδεκτη, μετά από γνώμη του αρμόδιου συλλογικού οργάνου. Η απόφαση απόρριψης της προσφοράς του προηγούμενου εδαφίου εκδίδεται πριν από την έκδοση οποιασδήποτε άλλης απόφασης σχετικά με την αξιολόγηση των προσφορών της οικείας διαδικασίας ανάθεσης σύμβασης.

2.4.3.2 Τεχνική προσφορά

Με τη συγχρηματοδότηση της Ελλάδας και της Ευρωπαϊκής Ένωσης



Η τεχνική προσφορά υποβάλλεται σύμφωνα με το υπόδειγμα του Παραρτήματος ΙΙΙ της Διακήρυξης και θα πρέπει να καλύπτει όλες τις απαιτήσεις και τις προδιαγραφές που έχουν τεθεί από την Αναθέτουσα Αρχή στα Άρθρα 2.2.4. έως και 2.2.6. της παρούσας και στο Παράρτημα Ι της Διακήρυξης, περιγράφοντας ακριβώς πώς οι συγκεκριμένες απαιτήσεις και προδιαγραφές πληρούνται. Περιλαμβάνει ιδίως τα έγγραφα και δικαιολογητικά, βάσει των οποίων θα αξιολογηθεί η καταλληλότητα των προσφερόμενων ειδών, με βάση το κριτήριο ανάθεσης.

Οι οικονομικοί φορείς αναφέρουν το τμήμα της σύμβασης που προτίθενται να αναθέσουν υπό μορφή υπεργολαβίας σε τρίτους, καθώς και τους υπεργολάβους που προτείνουν.

Ειδικότερα, η Τεχνική Προσφορά πρέπει, κατ' ελάχιστον και επί ποινή αποκλεισμού, να περιλαμβάνει τα οριζόμενα στο παράρτημα ΙΙΙ – ΥΠΟΔΕΙΓΜΑ ΤΕΧΝΙΚΗΣ ΠΡΟΣΦΟΡΑΣ.

Τα στοιχεία και τα δικαιολογητικά της Τεχνικής Προσφοράς του προσφέροντος υποβάλλονται από αυτόν ηλεκτρονικά σε μορφή αρχείου τύπου «.pdf».

2.4.4 Περιεχόμενα Φακέλου «Οικονομική Προσφορά»/Τρόπος σύνταξης και υποβολής οικονομικών προσφορών

Η Οικονομική Προσφορά συντάσσεται με βάση το αναγραφόμενο στην παρούσα κριτήριο ανάθεσης, σύμφωνα με τα οριζόμενα στο ΠΑΡΑΡΤΗΜΑ ΙV.

Η τιμή των προς προμήθεια ειδών δίνεται σε ευρώ ανά μονάδα.

Εφόσον στο ηλεκτρονικό σύστημα δεν έχει αποτυπωθεί αναλυτικά η οικονομική προσφορά, ο προσφέρων θα επισυνάψει στον (υπο)φάκελο «οικονομική προσφορά» την ηλεκτρονική οικονομική προσφορά του ηλεκτρονικά υπογεγραμμένη και τα σχετικά ηλεκτρονικά αρχεία (σύμφωνα με το υπόδειγμα που υπάρχει στο Παράρτημα ΙV της παρούσας διακήρυξης) σε μορφή pdf.

Εφόσον στην ειδική ηλεκτρονική φόρμα οικονομικής προσφοράς του ΕΣΗΔΗΣ δεν μπορεί να αποτυπωθεί ποσοστό έκπτωσης, για λόγους σύγκρισης των προσφορών από το σύστημα, στην ως άνω ηλεκτρονική φόρμα, οι συμμετέχοντες θα συμπληρώσουν ως τιμή προσφοράς την τιμή, με τρία δεκαδικά ψηφία που προκύπτει μετά την αφαίρεση του ποσοστού της έκπτωσης που προσφέρουν από την ως άνω τιμή αναφοράς για τα αντίστοιχα προς παράδοση αγαθά.

Καθώς η οικονομική προσφορά, δηλαδή το προσφερόμενο ποσοστό έκπτωσης, έχει αποτυπωθεί έμμεσα στις ειδικές ηλεκτρονικές φόρμες του συστήματος, ο προσφέρων θα επισυνάψει στην ηλεκτρονική οικονομική προσφορά του, σε μορφή pdf, ηλεκτρονικά υπογεγραμμένο και συμπληρωμένο με το αναγραφόμενο ποσοστό έκπτωσης το υπόδειγμα της οικονομικής προσφοράς του Παραρτήματος ΙV, που επισυνάπτεται στην παρούσα διακήρυξη.

Στην τιμή περιλαμβάνονται οι υπέρ τρίτων κρατήσεις, ως και κάθε άλλη επιβάρυνση, σύμφωνα με την κείμενη νομοθεσία, μη συμπεριλαμβανομένου Φ.Π.Α., για την παράδοση των ειδών στον τόπο και με τον τρόπο που προβλέπεται στα έγγραφα της σύμβασης.

Οι υπέρ τρίτων κρατήσεις υπόκεινται στο εκάστοτε ισχύον αναλογικό τέλος χαρτοσήμου 3% και στην επ' αυτού εισφορά υπέρ ΟΓΑ 20%.

Επισημαίνεται ότι το εκάστοτε ποσοστό Φ.Π.Α. επί τοις εκατό, της ανωτέρω τιμής θα υπολογίζεται αυτόματα από το σύστημα.

Οι προσφερόμενες τιμές είναι σταθερές καθ' όλη τη διάρκεια της σύμβασης και δεν αναπροσαρμόζονται.

Με τη συγχρηματοδότηση της Ελλάδας και της Ευρωπαϊκής Ένωσης

Ως απαράδεκτες θα απορρίπτονται προσφορές στις οποίες:

- α) δεν δίνεται τιμή σε ΕΥΡΩ ή που καθορίζεται σχέση ΕΥΡΩ προς ξένο νόμισμα,
- β) δεν προκύπτει με σαφήνεια η προσφερόμενη τιμή, με την επιφύλαξη του άρθρου 102 του ν. 4412/2016 και
- γ) η τιμή υπερβαίνει τον προϋπολογισμό της σύμβασης.

2.4.5 Χρόνος ισχύος των προσφορών

Οι υποβαλλόμενες προσφορές ισχύουν και δεσμεύουν τους οικονομικούς φορείς για διάστημα δώδεκα **(12) μηνών** από την επόμενη της καταληκτικής ημερομηνίας υποβολής προσφορών, σύμφωνα με την παράγραφο 1.5 της παρούσας, ήτοι έως 27/9/2023.

Προσφορά η οποία ορίζει χρόνο ισχύος μικρότερο από τον ανωτέρω προβλεπόμενο απορρίπτεται ως μη κανονική.

Η ισχύς της προσφοράς μπορεί να παρατείνεται εγγράφως, εφόσον τούτο ζητηθεί από την αναθέτουσα αρχή, πριν από τη λήξη της, με αντίστοιχη παράταση της εγγυητικής επιστολής συμμετοχής σύμφωνα με τα οριζόμενα στο άρθρο 72 παρ. 1 α του ν. 4412/2016 και την παράγραφο 2.2.2. της παρούσας, κατ' ανώτατο όριο για χρονικό διάστημα ίσο με την προβλεπόμενη ως άνω αρχική διάρκεια. Σε περίπτωση αιτήματος της αναθέτουσας αρχής για παράταση της ισχύος της προσφοράς, για τους οικονομικούς φορείς, που αποδέχτηκαν την παράταση, πριν τη λήξη ισχύος των προσφορών τους, οι προσφορές ισχύουν και τους δεσμεύουν για το επιπλέον αυτό χρονικό διάστημα.

Μετά τη λήξη και του παραπάνω ανώτατου ορίου χρόνου παράτασης ισχύος της προσφοράς, τα αποτελέσματα της διαδικασίας ανάθεσης ματαιώνονται, εκτός αν η αναθέτουσα αρχή κρίνει, κατά περίπτωση, αιτιολογημένα, ότι η συνέχιση της διαδικασίας εξυπηρετεί το δημόσιο συμφέρον, οπότε οι οικονομικοί φορείς που συμμετέχουν στη διαδικασία μπορούν να επιλέξουν είτε να παρατείνουν την προσφορά και την εγγύηση συμμετοχής τους, εφόσον τους ζητηθεί πριν την πάροδο του ανωτέρω ανώτατου ορίου παράτασης της προσφοράς τους είτε όχι. Στην τελευταία περίπτωση, η διαδικασία συνεχίζεται με όσους παρέτειναν τις προσφορές τους και αποκλείονται οι λοιποί οικονομικοί φορείς.

Αν λήξει ο χρόνος ισχύος των προσφορών και δεν ζητηθεί παράταση της προσφοράς, η αναθέτουσα αρχή δύναται, με αιτιολογημένη απόφασή της, εφόσον η εκτέλεση της σύμβασης εξυπηρετεί το δημόσιο συμφέρον, να ζητήσει εκ των υστέρων από τους οικονομικούς φορείς που συμμετέχουν στη διαδικασία να παρατείνουν την προσφορά τους.

2.4.6 Λόγοι απόρριψης προσφορών

Η αναθέτουσα αρχή με βάση τα αποτελέσματα του ελέγχου και της αξιολόγησης των προσφορών, απορρίπτει, σε κάθε περίπτωση, προσφορά :

- α) Η οποία δεν υποβάλλεται εμπρόθεσμα, με τον τρόπο και με το περιεχόμενο που ορίζεται πιο πάνω και συγκεκριμένα στις παραγράφους 2.4.1 (Γενικοί όροι υποβολής προσφορών), 2.4.2. (Χρόνος και τρόπος υποβολής προσφορών), 2.4.3. (Περιεχόμενο φακέλων δικαιολογητικών συμμετοχής, τεχνικής προσφοράς), 2.4.4. (Περιεχόμενο φακέλου οικονομικής προσφοράς, τρόπος σύνταξης και υποβολής οικονομικών προσφορών), 2.4.5. (Χρόνος ισχύος προσφορών), 3.1. (Αποσφράγιση και αξιολόγηση προσφορών), 3.2 (Πρόσκληση υποβολής δικαιολογητικών προσωρινού αναδόχου) της παρούσας.

β) Η οποία περιέχει ατέλειες, ελλείψεις, ασάφειες ή σφάλματα, εφόσον αυτά δεν επιδέχονται συμπλήρωση ή διόρθωση ή εφόσον επιδέχονται συμπλήρωση ή διόρθωση, δεν έχουν αποκατασταθεί κατά την αποσαφήνιση και την συμπλήρωσή της σύμφωνα με την παράγραφο 3.1.1. της παρούσης διακήρυξης.

γ) Για την οποία ο προσφέρων δεν έχει παράσχει τις απαιτούμενες εξηγήσεις, εντός της προκαθορισμένης προθεσμίας ή η εξήγηση δεν είναι αποδεκτή από την αναθέτουσα αρχή σύμφωνα με την παράγραφο 3.1.1. της παρούσας και το άρθρο 102 του ν. 4412/2016.

δ) Η οποία αποτελεί εναλλακτική προσφορά.

ε) Η οποία υποβάλλεται από έναν προσφέροντα που έχει υποβάλλει δύο ή περισσότερες προσφορές. Ο περιορισμός αυτός ισχύει, υπό τους όρους της παραγράφου 2.2.3.5 περ. γ της παρούσας (περ. γ' της παρ. 4 του άρθρου 73 του ν. 4412/2016) και στην περίπτωση ενώσεων οικονομικών φορέων με κοινά μέλη, καθώς και στην περίπτωση οικονομικών φορέων που συμμετέχουν είτε αυτοτελώς είτε ως μέλη ενώσεων.

ζ) Η οποία είναι υπό αίρεση.

η) Η οποία θέτει όρο αναπροσαρμογής,

θ) Η οποία παρουσιάζει ελλείψεις ως προς τα δικαιολογητικά που ζητούνται από τα έγγραφα της παρούσης διακήρυξης εφόσον αυτές δεν θεραπευτούν από τον προσφέροντα με την υποβολή ή τη συμπλήρωσή τους, εντός της προκαθορισμένης προθεσμίας, σύμφωνα με τα άρθρα 102 και 103 του ν.4412/2016,

ι) εάν από τα δικαιολογητικά του άρθρου 103 του ν. 4412/2016, που προσκομίζονται από τον προσωρινό ανάδοχο, δεν αποδεικνύεται η μη συνδρομή των λόγων αποκλεισμού της παραγράφου 2.2.3 της παρούσας ή η πλήρωση μιας ή περισσότερων από τις απαιτήσεις των κριτηρίων ποιοτικής επιλογής, σύμφωνα με τις παραγράφους 2.2.4. επ., περί κριτηρίων επιλογής,

ια) εάν κατά τον έλεγχο των ως άνω δικαιολογητικών του άρθρου 103 του ν.4412/2016, διαπιστωθεί ότι τα στοιχεία που δηλώθηκαν, σύμφωνα με το άρθρο 79 του ν. 4412/2016, είναι εκ προθέσεως απατηλά, ή ότι έχουν υποβληθεί πλαστά αποδεικτικά στοιχεία.

3. ΔΙΕΝΕΡΓΕΙΑ ΔΙΑΔΙΚΑΣΙΑΣ - ΑΞΙΟΛΟΓΗΣΗ ΠΡΟΣΦΟΡΩΝ

3.1 Αποσφράγιση και αξιολόγηση προσφορών

3.1.1 Ηλεκτρονική αποσφράγιση προσφορών

Το πιστοποιημένο στο Ε.Σ.Η.ΔΗ.Σ., για την αποσφράγιση των προσφορών αρμόδιο όργανο της Αναθέτουσας Αρχής (Επιτροπή Διαγωνισμού), προβαίνει στην έναρξη της διαδικασίας ηλεκτρονικής αποσφράγισης των φακέλων των προσφορών, κατά το άρθρο 100 του ν. 4412/2016, ακολουθώντας τα εξής στάδια:

- Ηλεκτρονική Αποσφράγιση του (υπό)φακέλου «Δικαιολογητικά Συμμετοχής-Τεχνική Προσφορά», την ημέρα που ορίζεται στην παράγραφο 1.5. της παρούσας διακήρυξης.
- Ηλεκτρονική Αποσφράγιση του (υπό)φακέλου «Οικονομική Προσφορά», κατά την ημερομηνία και ώρα που θα ορίσει η Αναθέτουσα Αρχή

Σε κάθε στάδιο τα στοιχεία των προσφορών που αποσφραγίζονται είναι καταρχήν προσβάσιμα μόνο στα μέλη της Επιτροπής Διαγωνισμού και την Αναθέτουσα Αρχή.

3.1.2 Αξιολόγηση προσφορών

Μετά την κατά περίπτωση ηλεκτρονική αποσφράγιση των προσφορών η Αναθέτουσα Αρχή προβαίνει στην αξιολόγηση αυτών μέσω των αρμόδιων πιστοποιημένων στο Σύστημα οργάνων της, εφαρμοζόμενων κατά τα λοιπά των κειμένων διατάξεων.

Η αναθέτουσα αρχή, τηρώντας τις αρχές της ίσης μεταχείρισης και της διαφάνειας, ζητά από τους προσφέροντες οικονομικούς φορείς, όταν οι πληροφορίες ή η τεκμηρίωση που πρέπει να υποβάλλονται είναι ή εμφανίζονται ελλιπείς ή λανθασμένες, συμπεριλαμβανομένων εκείνων στο ΕΕΕΣ, ή όταν λείπουν συγκεκριμένα έγγραφα, να υποβάλλουν, να συμπληρώνουν, να αποσαφηνίζουν ή να ολοκληρώνουν τις σχετικές πληροφορίες ή τεκμηρίωση, εντός προθεσμίας όχι μικρότερης των δέκα (10) ημερών και όχι μεγαλύτερης των είκοσι (20) ημερών από την ημερομηνία κοινοποίησης σε αυτούς της σχετικής πρόσκλησης. Η συμπλήρωση ή η αποσαφήνιση ζητείται και γίνεται αποδεκτή υπό την προϋπόθεση ότι δεν τροποποιείται η προσφορά του οικονομικού φορέα και ότι αφορά σε στοιχεία ή δεδομένα, των οποίων είναι αντικειμενικά εξακριβώσιμος ο προγενέστερος χαρακτήρας σε σχέση με το πέρας της καταληκτικής προθεσμίας παραλαβής προσφορών. Τα ανωτέρω ισχύουν κατ' αναλογία και για τυχόν ελλείπουσες δηλώσεις, υπό την προϋπόθεση ότι βεβαιώνουν γεγονότα αντικειμενικώς εξακριβώσιμα.

Ειδικότερα:

α) Η Επιτροπή Διαγωνισμού εξετάζει αρχικά την προσκόμιση της εγγύησης συμμετοχής, σύμφωνα με την παρ. 1 του άρθρου 72. Σε περίπτωση παράλειψης προσκόμισης, είτε της εγγύησης συμμετοχής ηλεκτρονικής έκδοσης, μέχρι την καταληκτική ημερομηνία υποβολής προσφορών, είτε του πρωτοτύπου της έντυπης εγγύησης συμμετοχής, μέχρι την ημερομηνία και ώρα αποσφράγισης, η Επιτροπή Διαγωνισμού συντάσσει πρακτικό στο οποίο εισηγείται την απόρριψη της προσφοράς ως απαράδεκτης.

Στη συνέχεια εκδίδεται από την αναθέτουσα αρχή απόφαση, με την οποία επικυρώνεται το ανωτέρω πρακτικό. Η απόφαση απόρριψης της προσφοράς του παρόντος εδαφίου εκδίδεται πριν από την έκδοση οποιασδήποτε άλλης απόφασης σχετικά με την αξιολόγηση των

Με τη συγχρηματοδότηση της Ελλάδας και της Ευρωπαϊκής Ένωσης

προσφορών της οικείας διαδικασίας ανάθεσης σύμβασης και κοινοποιείται σε όλους τους προσφέροντες με επιμέλεια αυτής μέσω της λειτουργικότητας της «Επικοινωνίας» του ηλεκτρονικού διαγωνισμού στο ΕΣΗΔΗΣ.

Κατά της εν λόγω απόφασης χωρεί προδικαστική προσφυγή, σύμφωνα με τα οριζόμενα στην παράγραφο 3.4 της παρούσας.

Η αναθέτουσα αρχή επικοινωνεί παράλληλα με τους φορείς που φέρονται να έχουν εκδώσει τις εγγυητικές επιστολές, προκειμένου να διαπιστώσει την εγκυρότητά τους.

β) Στη συνέχεια η Επιτροπή Διαγωνισμού προβαίνει αρχικά στον έλεγχο των δικαιολογητικών συμμετοχής και εν συνεχεία στην αξιολόγηση και βαθμολόγηση των τεχνικών προσφορών των προσφερόντων, των οποίων τα δικαιολογητικά συμμετοχής έκρινε πλήρη. Η αξιολόγηση και βαθμολόγηση γίνονται σύμφωνα με τα σχετικώς προβλεπόμενα στον ν.4412/2016 και τους όρους της παρούσας. Η διαδικασία αξιολόγησης ολοκληρώνεται με την καταχώριση σε πρακτικό των προσφερόντων, των αποτελεσμάτων του ελέγχου και της αξιολόγησης των δικαιολογητικών συμμετοχής, των αποτελεσμάτων της αξιολόγησης των τεχνικών προσφορών, της βαθμολόγησης των αποδεκτών τεχνικών προσφορών με βάση τα κριτήρια αξιολόγησης των παραγράφων 2.3.1 και 2.3.2 της παρούσας.

Τα αποτελέσματα των εν λόγω σταδίων («Δικαιολογητικά Συμμετοχής» & «Τεχνική Προσφορά» επικυρώνονται με απόφαση του αποφαινόμενου οργάνου της αναθέτουσας αρχής, η οποία κοινοποιείται στους προσφέροντες, εκτός από όσους αποκλείστηκαν οριστικά δυνάμει της παρ. 1 του άρθρου 72 του ν. 4412/2016, μέσω της λειτουργικότητας της «Επικοινωνίας» του ΕΣΗΔΗΣ. Μετά από την έκδοση και κοινοποίηση της ανωτέρω απόφασης, οι προσφέροντες λαμβάνουν γνώση των λοιπών συμμετεχόντων στη διαδικασία και των στοιχείων που υποβλήθηκαν από αυτούς.

Κατά της εν λόγω απόφασης χωρεί προδικαστική προσφυγή, σύμφωνα με τα οριζόμενα στην παράγραφο 3.4 της παρούσας.

γ) Μετά την ολοκλήρωση της αξιολόγησης, σύμφωνα με τα ανωτέρω, αποσφραγίζονται, κατά την ορισθείσα ημερομηνία και ώρα οι φάκελοι των οικονομικών προσφορών εκείνων των προσφερόντων που δεν έχουν απορριφθεί σύμφωνα με τα ανωτέρω.

δ) Η Επιτροπή Διαγωνισμού προβαίνει στην αξιολόγηση των οικονομικών προσφορών που αποσφραγίστηκαν και συντάσσει πρακτικό στο οποίο καταχωρούνται οι προσφορές κατά σειρά κατάταξης, με βάση τη συνολική βαθμολογία τους, καθώς και η αιτιολογημένη εισήγησή της για την αποδοχή ή απόρριψή τους και την ανάδειξη του προσωρινού αναδόχου.

Εάν οι προσφορές φαίνονται ασυνήθιστα χαμηλές σε σχέση με το αντικείμενο της σύμβασης, η αναθέτουσα αρχή απαιτεί από τους οικονομικούς φορείς, μέσω της λειτουργικότητας της «Επικοινωνίας» του ηλεκτρονικού διαγωνισμού στο ΕΣΗΔΗΣ, να εξηγήσουν την τιμή ή το κόστος που προτείνουν στην προσφορά τους, εντός αποκλειστικής προθεσμίας, κατά ανώτατο όριο είκοσι (20) ημερών από την κοινοποίηση της σχετικής πρόσκλησης. Στην περίπτωση αυτή εφαρμόζονται τα άρθρα 88 και 89 ν. 4412/2016. Εάν τα παρεχόμενα στοιχεία δεν εξηγούν κατά τρόπο ικανοποιητικό το χαμηλό επίπεδο της τιμής ή του κόστους που προτείνεται, η προσφορά απορρίπτεται ως μη κανονική.

Στην περίπτωση ισοδύναμων προφορών, δηλαδή προσφορών με την ίδια συνολική τελική βαθμολογία μεταξύ δύο ή περισσότερων προσφερόντων, η ανάθεση γίνεται στην προσφορά με τη μεγαλύτερη βαθμολογία τεχνικής προσφοράς.

Αν οι ισοδύναμες προσφορές έχουν την ίδια βαθμολογία τεχνικής προσφοράς η αναθέτουσα αρχή επιλέγει τον ανάδοχο με κλήρωση μεταξύ των οικονομικών φορέων που υπέβαλαν τις ισοδύναμες προσφορές. Η κλήρωση γίνεται ενώπιον της Επιτροπής του Διαγωνισμού και παρουσία αυτών των οικονομικών φορέων.

Στη συνέχεια, εφόσον το αποφαινόμενο όργανο της αναθέτουσας αρχής εγκρίνει το ανωτέρω πρακτικό κατάταξης των προσφορών, εκδίδεται απόφαση για τα αποτελέσματα του εν λόγω σταδίου και η αναθέτουσα αρχή προσκαλεί εγγράφως, μέσω της λειτουργικότητας της «Επικοινωνίας» του ηλεκτρονικού διαγωνισμού στο ΕΣΗΔΗΣ, τον πρώτο σε κατάταξη προσφέροντα, στον οποίο πρόκειται να γίνει η κατακύρωση («προσωρινός ανάδοχος»), να υποβάλει τα δικαιολογητικά κατακύρωσης, σύμφωνα με όσα ορίζονται στο άρθρο 103 και την παρ. 3.2 της παρούσας, περί πρόσκλησης για υποβολή δικαιολογητικών. Η απόφαση έγκρισης του πρακτικού κατάταξης προσφορών δεν κοινοποιείται στους προσφέροντες και ενσωματώνεται στην απόφαση κατακύρωσης.

Σε κάθε περίπτωση, όταν εξ αρχής έχει υποβληθεί μία προσφορά, τα αποτελέσματα όλων των σταδίων της διαδικασίας ανάθεσης, ήτοι Δικαιολογητικών Συμμετοχής, Τεχνικής Προσφοράς και Οικονομικής Προσφοράς, επικυρώνονται με την απόφαση κατακύρωσης του άρθρου 105 του ν. 4412/2016, σύμφωνα με την παράγραφο 3.3 της παρούσας, που εκδίδεται μετά το πέρας και του τελευταίου σταδίου της διαδικασίας. **Κατά της ανωτέρω απόφασης χωρεί προδικαστική προσφυγή ενώπιον της ΑΕΠΠ σύμφωνα με όσα προβλέπονται στην παράγραφο 3.4 της παρούσας.**

3.2 Πρόσκληση υποβολής δικαιολογητικών προσωρινού αναδόχου - Δικαιολογητικά προσωρινού αναδόχου

Μετά την αξιολόγηση των προσφορών, η αναθέτουσα αρχή αποστέλλει σχετική ηλεκτρονική πρόσκληση μέσω του συστήματος στον προσφέροντα, στον οποίο πρόκειται να γίνει η κατακύρωση («προσωρινό ανάδοχο»), και τον καλεί να υποβάλει εντός προθεσμίας δέκα (10) ημερών από την κοινοποίηση της σχετικής έγγραφης ειδοποίησης σε αυτόν, τα αποδεικτικά έγγραφα νομιμοποίησης και τα πρωτότυπα ή αντίγραφα που εκδίδονται, σύμφωνα με τις διατάξεις του άρθρου 1 του ν. 4250/2014 (Α' 74) όλων των δικαιολογητικών που περιγράφονται στην παράγραφο 2.2.9.2. της παρούσας διακήρυξης, ως αποδεικτικά στοιχεία για τη μη συνδρομή των λόγων αποκλεισμού της παραγράφου 2.2.3 της διακήρυξης, καθώς και για την πλήρωση των κριτηρίων ποιοτικής επιλογής των παραγράφων 2.2.4 - 2.2.8 αυτής.

Ειδικότερα, το σύνολο των στοιχείων και δικαιολογητικών της ως άνω παραγράφου αποστέλλονται από αυτόν σε μορφή ηλεκτρονικών αρχείων με μορφότυπο PDF, σύμφωνα με τα ειδικώς οριζόμενα στην παράγραφο 2.4.2.5 της παρούσας.

Εντός της προθεσμίας υποβολής των δικαιολογητικών κατακύρωσης και το αργότερο έως την τρίτη εργάσιμη ημέρα από την καταληκτική ημερομηνία ηλεκτρονικής υποβολής των δικαιολογητικών κατακύρωσης, προσκομίζονται με ευθύνη του οικονομικού φορέα, στην αναθέτουσα αρχή, σε έντυπη μορφή και σε κλειστό φάκελο, στον οποίο αναγράφεται ο αποστολέας, τα στοιχεία του Διαγωνισμού και ως παραλήπτης η Επιτροπή Διαγωνισμού, τα στοιχεία και δικαιολογητικά, τα οποία απαιτείται να προσκομισθούν σε έντυπη μορφή (ως πρωτότυπα ή ακριβή αντίγραφα), σύμφωνα με τα προβλεπόμενα στις διατάξεις της ως άνω παραγράφου 2.4.2.5.

Με την παραλαβή των ως άνω δικαιολογητικών, το σύστημα εκδίδει επιβεβαίωση της παραλαβής τους και αποστέλλει ενημερωτικό ηλεκτρονικό μήνυμα σ' αυτόν στον οποίο πρόκειται να γίνει η κατακύρωση.

Με τη συγχρηματοδότηση της Ελλάδας και της Ευρωπαϊκής Ένωσης

Αν δεν προσκομισθούν τα παραπάνω δικαιολογητικά ή υπάρχουν ελλείψεις σε αυτά που υποβλήθηκαν, η αναθέτουσα αρχή καλεί τον προσωρινό ανάδοχο να προσκομίσει τα ελλείποντα δικαιολογητικά ή να συμπληρώσει τα ήδη υποβληθέντα, ή να παράσχει διευκρινήσεις με την έννοια του άρθρου 102, εντός δέκα (10) ημερών από την κοινοποίηση της σχετικής πρόσκλησης σε αυτόν. Αν ο προσωρινός ανάδοχος υποβάλλει αίτημα προς την αναθέτουσα αρχή για παράταση της ως άνω προθεσμίας, συνοδευόμενο από αποδεικτικά έγγραφα με τα οποία αποδεικνύεται ότι έχει αιτηθεί τη χορήγηση των δικαιολογητικών, η αναθέτουσα αρχή παρατείνει την προθεσμία υποβολής των δικαιολογητικών για όσο χρόνο απαιτηθεί για τη χορήγηση των δικαιολογητικών από τις αρμόδιες δημόσιες αρχές. Ο προσωρινός ανάδοχος μπορεί να αξιοποιεί τη δυνατότητα του προηγούμενου εδαφίου και εντός της προθεσμίας της πρόσκλησης της παρ. 1.

Το παρόν εφαρμόζεται και στις περιπτώσεις που η αναθέτουσα αρχή ζητήσει την προσκόμιση των δικαιολογητικών κατά τη διαδικασία αξιολόγησης των προσφορών ή αιτήσεων συμμετοχής και πριν το στάδιο κατακύρωσης, κατ' εφαρμογή της διάταξης του άρθρου 79 παρ. 5 εδαφ. α' του ν. 4412/2016, τηρουμένων των αρχών της ίσης μεταχείρισης και της διαφάνειας.

Απορρίπτεται η προσφορά του προσωρινού αναδόχου, καταπίπτει υπέρ της αναθέτουσας αρχής η εγγύηση συμμετοχής του και η κατακύρωση γίνεται στον προσφέροντα που υπέβαλε την αμέσως επόμενη πλέον συμφέρουσα από οικονομική άποψη προσφορά, χωρίς να λαμβάνεται υπόψη η προσφορά του προσφέροντος που απορρίφθηκε βάσει της βέλτιστης σχέσης ποιότητας-τιμής, τηρουμένης της ανωτέρω διαδικασίας, εάν:

- α) κατά τον έλεγχο των παραπάνω δικαιολογητικών διαπιστωθεί ότι τα στοιχεία που δηλώθηκαν με το Ευρωπαϊκό Ενιαίο Έγγραφο Σύμβασης είναι εκ προθέσεως απατηλά ή ότι έχουν υποβληθεί πλαστά στοιχεία ή
- β) δεν υποβληθούν στο προκαθορισμένο χρονικό διάστημα τα απαιτούμενα πρωτότυπα ή αντίγραφα των παραπάνω δικαιολογητικών ή
- γ) από τα δικαιολογητικά που προσκομίσθηκαν νομίμως και εμπροθέσμως, δεν αποδεικνύονται οι όροι και οι προϋποθέσεις συμμετοχής σύμφωνα με τα άρθρα 2.2.3 (λόγοι αποκλεισμού) και 2.2.4 έως 2.2.8 (κριτήρια ποιοτικής επιλογής) της παρούσας.

Σε περίπτωση έγκαιρης και προσήκουσας ενημέρωσης της αναθέτουσας αρχής για μεταβολές στις προϋποθέσεις τις οποίες ο προσωρινός ανάδοχος είχε δηλώσει με το Ευρωπαϊκό Ενιαίο Έγγραφο Σύμβασης ότι πληροί, οι οποίες επήλθαν ή για τις οποίες έλαβε γνώση μετά την δήλωση και μέχρι την ημέρα της έγγραφης ειδοποίησης για την προσκόμιση των δικαιολογητικών προσωρινού αναδόχου (οψιγενείς μεταβολές), δεν καταπίπτει υπέρ της αναθέτουσας αρχής η εγγύηση συμμετοχής του.

Αν κανένας από τους προσφέροντες δεν υποβάλλει αληθή ή ακριβή δήλωση ή δεν προσκομίσει ένα ή περισσότερα από τα απαιτούμενα δικαιολογητικά ή δεν αποδείξει ότι πληροί τα κριτήρια ποιοτικής επιλογής σύμφωνα με τις παραγράφους 2.2.4 - 2.2.8 της παρούσας διακήρυξης, η διαδικασία ματαιώνεται.

Η διαδικασία ελέγχου των παραπάνω δικαιολογητικών ολοκληρώνεται με τη σύνταξη πρακτικού από την Επιτροπή του Διαγωνισμού, στο οποίο αναγράφεται η τυχόν συμπλήρωση δικαιολογητικών κατά τα οριζόμενα ανωτέρω και τη διαβίβαση του φακέλου στο αποφαινόμενο όργανο της αναθέτουσας αρχής για τη λήψη απόφασης είτε για την κατακύρωση της σύμβασης είτε για τη ματαίωση της διαδικασίας.

Επισημαίνεται ότι, η αρμόδια επιτροπή του διαγωνισμού, με αιτιολογημένη εισήγησή της, μπορεί να προτείνει την κατακύρωση της σύμβασης για ολόκληρη ή μεγαλύτερη ή μικρότερη ποσότητα

Με τη συγχρηματοδότηση της Ελλάδας και της Ευρωπαϊκής Ένωσης

και ειδικότερα για το ογδόντα τοις εκατό (80%) μέχρι και το εκατόν είκοσι τοις εκατό (120%) της ποσότητας των προμηθευόμενων ειδών.

Τα αποτελέσματα του ελέγχου των παραπάνω δικαιολογητικών και της εισήγησης της Επιτροπής επικυρώνονται με την απόφαση κατακύρωσης. Με την απόφαση αυτή η αναθέτουσα αρχή μπορεί αιτιολογημένα να κατακυρώσει τη σύμβαση για ολόκληρη ή μεγαλύτερη ή μικρότερη ποσότητα σύμφωνα με την προηγούμενη παράγραφο.

Όσοι δεν έχουν αποκλειστεί οριστικά λαμβάνουν γνώση των παραπάνω δικαιολογητικών που κατατέθηκαν.

3.3 Κατακύρωση - σύναψη σύμβασης

Τα αποτελέσματα του ελέγχου των παραπάνω δικαιολογητικών κατακύρωσης και της εισήγησης της Επιτροπής Διαγωνισμού επικυρώνονται με την απόφαση κατακύρωσης, στην οποία ενσωματώνεται η απόφαση έγκρισης του πρακτικού κατάταξης των προσφερόντων και ανάδειξης προσωρινού αναδόχου, σε συνέχεια της αξιολόγησης των οικονομικών προσφορών τους.

Η αναθέτουσα αρχή κοινοποιεί, μέσω της λειτουργικότητας της «Επικοινωνίας», σε όλους τους οικονομικούς φορείς που έλαβαν μέρος στη διαδικασία ανάθεσης, εκτός από όσους αποκλείστηκαν οριστικά, ιδίως δυνάμει της παρ. 1 του άρθρου 72 του ν. 4412/2016, την απόφαση κατακύρωσης, στην οποία αναφέρονται υποχρεωτικά οι προθεσμίες για την αναστολή της σύναψης σύμβασης, σύμφωνα με τα άρθρα 360 έως 372 του ν. 4412/2016, μαζί με αντίγραφο των πρακτικών κατάταξης των προσφερόντων και ανάδειξης προσωρινού αναδόχου, και, επιπλέον, αναρτά τα δικαιολογητικά του προσωρινού αναδόχου στα «Συνημμένα Ηλεκτρονικού Διαγωνισμού».

Μετά την έκδοση και κοινοποίηση της απόφασης κατακύρωσης οι προσφέροντες λαμβάνουν γνώση των οικονομικών προσφορών που αποσφραγίστηκαν, της κατάταξης των προσφορών και των υποβληθέντων δικαιολογητικών κατακύρωσης, με ενέργειες της αναθέτουσας αρχής. **Κατά της απόφασης κατακύρωσης χωρεί προδικαστική προσφυγή ενώπιον της ΑΕΠΠ, σύμφωνα με την παράγραφο 3.4 της παρούσας.** Δεν επιτρέπεται η άσκηση άλλης διοικητικής προσφυγής κατά της ανωτέρω απόφασης.

Η απόφαση κατακύρωσης καθίσταται οριστική εφόσον συντρέξουν σωρευτικά τα εξής:

α) η απόφαση κατακύρωσης έχει κοινοποιηθεί σύμφωνα με τα προβλεπόμενα στο πρώτο εδάφιο της παρούσας παραγράφου σε όλους τους οικονομικούς φορείς που δεν έχουν αποκλειστεί οριστικά,

β) παρέλθει άπρακτη η προθεσμία άσκησης προδικαστικής προσφυγής ή σε περίπτωση άσκησης, παρέλθει άπρακτη η προθεσμία άσκησης αίτησης αναστολής κατά της απόφασης της Α.Ε.Π.Π. και σε περίπτωση άσκησης αίτησης αναστολής κατά της απόφασης της Α.Ε.Π.Π., εκδοθεί απόφαση επί της αίτησης, με την επιφύλαξη της χορήγησης προσωρινής διαταγής, σύμφωνα με τα οριζόμενα στο τελευταίο εδάφιο της παραγράφου 4 του άρθρου 372 του ν. 4412/2016,

γ) έχει ολοκληρωθεί επιτυχώς ο προσυμβατικός έλεγχος από την οικεία διαχειριστική αρχή και

δ) ο προσωρινός ανάδοχος έχει υποβάλλει έπειτα από σχετική πρόσκληση, υπεύθυνη δήλωση, που υπογράφεται κατά τα οριζόμενα στο άρθρο 79^Α του ν. 4412/2016, στην οποία δηλώνεται ότι, δεν έχουν επέλθει στο πρόσωπό του οσιγενείς μεταβολές κατά την έννοια του άρθρου 104 και μόνον στην περίπτωση του προσυμβατικού ελέγχου ή της άσκησης προδικαστικής προσφυγής κατά της απόφασης κατακύρωσης.

Με τη συγχρηματοδότηση της Ελλάδας και της Ευρωπαϊκής Ένωσης

Μετά την οριστικοποίηση της απόφασης κατακύρωσης, η αναθέτουσα αρχή προσκαλεί τον ανάδοχο μέσω της λειτουργικότητας της «Επικοινωνίας», να προσέλθει για υπογραφή του συμφωνητικού, θέτοντάς του προθεσμία δεκαπέντε (15) ημερών από την κοινοποίηση της σχετικής έγγραφης ειδικής πρόσκλησης. Η σύμβαση θεωρείται συναφθείσα με την κοινοποίηση της ως άνω πρόσκλησης στον ανάδοχο. Το συμφωνητικό έχει αποδεικτικό χαρακτήρα.

Στην περίπτωση που ο ανάδοχος δεν προσέλθει να υπογράψει το ως άνω συμφωνητικό μέσα στην τεθείσα προθεσμία, με την επιφύλαξη αντικειμενικών λόγων ανωτέρας βίας, κηρύσσεται έκπτωτος, καταπίπτει υπέρ της αναθέτουσας αρχής η εγγυητική επιστολή συμμετοχής του και ακολουθείται η διαδικασία της παραγράφου 3.2 της παρούσας για τον προσφέροντα που υπέβαλε την αμέσως επόμενη πλέον συμφέρουσα από οικονομική άποψη προσφορά βάσει της βέλτιστης σχέσης ποιότητας - τιμής. . Αν κανένας από τους προσφέροντες δεν προσέλθει για την υπογραφή του συμφωνητικού, η διαδικασία ανάθεσης ματαιώνεται, σύμφωνα με την περ. β' της παρ. 1 του άρθρου 106 του ν. 4412/2016. Η αναθέτουσα αρχή μπορεί, στην περίπτωση αυτήν, να αναζητήσει αποζημίωση, πέρα από την καταπίπτουσα εγγυητική επιστολή, ιδίως δυνάμει των άρθρων 197 και 198 ΑΚ.

Εάν η αναθέτουσα αρχή δεν απευθύνει την πρόσκληση στον ανάδοχο εντός χρονικού διαστήματος εξήντα (60) ημερών από την οριστικοποίηση της απόφασης κατακύρωσης, με την επιφύλαξη της ύπαρξης επιτακτικού λόγου δημόσιου συμφέροντος ή αντικειμενικών λόγων ανωτέρας βίας, ο ανάδοχος δικαιούται να απέχει από την υπογραφή του συμφωνητικού, χωρίς να εκπέσει η εγγύηση συμμετοχής του, καθώς και να αναζητήσει αποζημίωση ιδίως δυνάμει των άρθρων 197 και 198 ΑΚ.

Η αναθέτουσα αρχή, αιτιολογημένα και κατόπιν γνώμης της Επιτροπής Διαγωνισμού, μπορεί να κατακυρώσει τη σύμβαση για ολόκληρη ή μεγαλύτερη ή μικρότερη ποσότητα των προμηθευόμενων ειδών. Με την απόφαση του προηγούμενου εδαφίου, η αναθέτουσα αρχή μπορεί να κατακυρώσει τη σύμβαση για το ογδόντα τοις εκατό (80%) μέχρι και το εκατόν είκοσι τοις εκατό (120%) της ποσότητας αγαθών που αναφέρεται στην παρούσα διακήρυξη.

3.4 Προδικαστικές Προσφυγές - Προσωρινή Δικαστική Προστασία

A. Κάθε ενδιαφερόμενος, ο οποίος έχει ή είχε συμφέρον να του ανατεθεί η συγκεκριμένη δημόσια σύμβαση και έχει υποστεί ή ενδέχεται να υποστεί ζημία από εκτελεστή πράξη ή παράλειψη της αναθέτουσας αρχής κατά παράβαση της ευρωπαϊκής ενωσιακής ή εσωτερικής νομοθεσίας στον τομέα των δημοσίων συμβάσεων, έχει δικαίωμα να προσφύγει στην ανεξάρτητη Αρχή Εξέτασης Προδικαστικών Προσφυγών (ΑΕΠΠ), σύμφωνα με τα ειδικότερα οριζόμενα στα άρθρα 345 επ. ν. 4412/2016 και 1 επ. π.δ. 39/2017, στρεφόμενος με προδικαστική προσφυγή, κατά πράξης ή παράλειψης της αναθέτουσας αρχής, προσδιορίζοντας ειδικώς τις νομικές και πραγματικές αιτιάσεις που δικαιολογούν το αίτημά του.

Σε περίπτωση προσφυγής κατά πράξης της αναθέτουσας αρχής, η προθεσμία για την άσκηση της προδικαστικής προσφυγής είναι:

- (α) δέκα (10) ημέρες από την κοινοποίηση της προσβαλλόμενης πράξης στον ενδιαφερόμενο οικονομικό φορέα αν η πράξη κοινοποιήθηκε με ηλεκτρονικά μέσα ή τηλεομοιοτυπία ή
- (β) δεκαπέντε (15) ημέρες από την κοινοποίηση της προσβαλλόμενης πράξης σε αυτόν αν χρησιμοποιήθηκαν άλλα μέσα επικοινωνίας, άλλως
- (γ) δέκα (10) ημέρες από την πλήρη, πραγματική ή τεκμαιρόμενη, γνώση της πράξης που βλάπτει τα συμφέροντα του ενδιαφερόμενου οικονομικού φορέα. Ειδικά για την άσκηση

Με τη συγχρηματοδότηση της Ελλάδας και της Ευρωπαϊκής Ένωσης

προσφυγής κατά προκήρυξης, η πλήρης γνώση αυτής τεκμαίρεται μετά την πάροδο δεκαπέντε (15) ημερών από τη δημοσίευση στο ΚΗΜΔΗΣ.

Σε περίπτωση παράλειψης που αποδίδεται στην αναθέτουσα αρχή, η προθεσμία για την άσκηση της προδικαστικής προσφυγής είναι δεκαπέντε (15) ημέρες από την επομένη της συντέλεσης της προσβαλλόμενης παράλειψης.

Οι προθεσμίες ως προς την υποβολή των προδικαστικών προσφυγών και των παρεμβάσεων αρχίζουν την επομένη της ημέρας της προαναφερθείσας κατά περίπτωση κοινοποίησης ή γνώσης και λήγουν όταν περάσει ολόκληρη η τελευταία ημέρα και ώρα 23:59:59 και, αν αυτή είναι εξαιρετέα ή Σάββατο, όταν περάσει ολόκληρη η επομένη εργάσιμη ημέρα και ώρα 23:59:59.

Η προδικαστική προσφυγή συντάσσεται υποχρεωτικά με τη χρήση του τυποποιημένου εντύπου του Παραρτήματος Ι του π.δ/τος 39/2017 και κατατίθεται ηλεκτρονικά μέσω της λειτουργικότητας «Επικοινωνία» στην ηλεκτρονική περιοχή του συγκεκριμένου διαγωνισμού, επιλέγοντας την ένδειξη «Προδικαστική Προσφυγή» σύμφωνα με το άρθρο 18 της Κ.Υ.Α. Προμήθειες και Υπηρεσίες.

Για το παραδεκτό της άσκησης της προδικαστικής προσφυγής κατατίθεται παράβολο από τον προσφεύγοντα υπέρ του Ελληνικού Δημοσίου, σύμφωνα με όσα ορίζονται στο άρθρο 363 Ν. 4412/2016. Η επιστροφή του παραβόλου στον προσφεύγοντα γίνεται: α) σε περίπτωση ολικής ή μερικής αποδοχής της προσφυγής του, β) όταν η αναθέτουσα αρχή ανακαλεί την προσβαλλόμενη πράξη ή προβαίνει στην οφειλόμενη ενέργεια πριν από την έκδοση της απόφασης της ΑΕΠΠ επί της προσφυγής, γ) σε περίπτωση παραίτησης του προσφεύγοντα από την προσφυγή του έως και δέκα (10) ημέρες από την κατάθεση της προσφυγής.

Η προθεσμία για την άσκηση της προδικαστικής προσφυγής και η άσκησή της κωλύουν τη σύναψη της σύμβασης επί ποινή ακυρότητας, η οποία διαπιστώνεται με απόφαση της ΑΕΠΠ μετά από άσκηση προδικαστικής προσφυγής, σύμφωνα με το άρθρο 368 του ν. 4412/2016 και 20 π.δ. 39/2017. Όμως, μόνη η άσκηση της προδικαστικής προσφυγής δεν κωλύει την πρόοδο της διαγωνιστικής διαδικασίας, υπό την επιφύλαξη χορήγησης από το Κλιμάκιο προσωρινής προστασίας σύμφωνα με το άρθρο 366 παρ. 1-2 ν. 4412/2016 και 15 παρ. 1-4 π.δ. 39/2017.

Η προηγούμενη παράγραφος δεν εφαρμόζεται στην περίπτωση που, κατά τη διαδικασία σύναψης της παρούσας σύμβασης, υποβληθεί μόνο μία (1) προσφορά.

Μετά την, κατά τα ως άνω, ηλεκτρονική κατάθεση της προδικαστικής προσφυγής η αναθέτουσα αρχή, μέσω της λειτουργίας «Επικοινωνία» :

α) Κοινοποιεί την προσφυγή το αργότερο έως την επομένη εργάσιμη ημέρα από την κατάθεσή της σε κάθε ενδιαφερόμενο τρίτο, ο οποίος μπορεί να θίγεται από την αποδοχή της προσφυγής, προκειμένου να ασκήσει το, προβλεπόμενο από τα άρθρα 362 παρ. 3 και 7 π.δ. 39/2017, δικαίωμα παρέμβασης του στη διαδικασία εξέτασης της προσφυγής, για τη διατήρηση της ισχύος της προσβαλλόμενης πράξης, προσκομίζοντας όλα τα κρίσιμα έγγραφα που έχει στη διάθεσή του.

β) Διαβιβάζει στην ΑΕΠΠ, το αργότερο εντός δεκαπέντε (15) ημερών από την ημέρα κατάθεσης, τον πλήρη φάκελο της υπόθεσης, τα αποδεικτικά κοινοποίησης στους ενδιαφερόμενους τρίτους αλλά και την Έκθεση Απόψεων της επί της προσφυγής. Στην Έκθεση Απόψεων η αναθέτουσα αρχή μπορεί να παραθέσει αρχική ή συμπληρωματική αιτιολογία για την υποστήριξη της προσβαλλόμενης με την προδικαστική προσφυγή πράξης.

γ) Κοινοποιεί σε όλα τα μέρη την Έκθεση Απόψεων, τις Παρεμβάσεις και τα σχετικά έγγραφα που τυχόν τη συνοδεύουν, μέσω του ηλεκτρονικού τόπου του διαγωνισμού το αργότερο έως την επομένη εργάσιμη ημέρα από την κατάθεσή τους.

Με τη συγχρηματοδότηση της Ελλάδας και της Ευρωπαϊκής Ένωσης

δ) Συμπληρωματικά υπομνήματα κατατίθενται από οποιοδήποτε από τα μέρη μέσω της πλατφόρμας του ΕΣΗΔΗΣ το αργότερο εντός πέντε (5) ημερών από την κοινοποίηση των απόψεων της αναθέτουσας αρχής .

Η άσκηση της προδικαστικής προσφυγής αποτελεί προϋπόθεση για την άσκηση των ένδικων βοηθημάτων της αίτησης αναστολής και της αίτησης ακύρωσης του άρθρου 372 ν. 4412/2016 κατά των εκτελεστών πράξεων ή παραλείψεων της αναθέτουσας αρχής .

Β. Όποιος έχει έννομο συμφέρον μπορεί να ζητήσει, εφαρμοζόμενων αναλογικά των διατάξεων του π.δ. 18/1989, την αναστολή της εκτέλεσης της απόφασης της ΑΕΠΠ και την ακύρωσή της ενώπιον του αρμοδίου διοικητικού δικαστηρίου, το οποίο αποφαινεται αμετακλήτως. Δικαίωμα άσκησης των ίδιων ένδικων βοηθημάτων έχει και η αναθέτουσα αρχή αν η ΑΕΠΠ κάνει δεκτή την προδικαστική προσφυγή. Με τα ένδικα βοηθήματα της αίτησης αναστολής και της αίτησης ακύρωσης λογίζονται ως συμπροσβαλλόμενες με την απόφαση της ΑΕΠΠ και όλες οι συναφείς προς την ανωτέρω απόφαση πράξεις ή παραλείψεις της αναθέτουσας αρχής, εφόσον έχουν εκδοθεί ή συντελεστεί αντιστοίχως έως τη συζήτηση της αίτησης αναστολής ή την πρώτη συζήτηση της αίτησης ακύρωσης.

Η άσκηση της αίτησης αναστολής δεν εξαρτάται από την προηγούμενη άσκηση της αίτησης ακύρωσης. Η αίτηση αναστολής κατατίθεται στο ως άνω ακυρωτικό δικαστήριο μέσα σε προθεσμία δέκα (10) ημερών από κοινοποίηση ή την πλήρη γνώση της απόφασης επί της προδικαστικής προσφυγής και συζητείται το αργότερο εντός τριάντα (30) ημερών από την κατάθεσή της. Η άσκησή της κωλύει τη σύναψη της σύμβασης, εκτός εάν με την προσωρινή διαταγή ο αρμόδιος δικαστής αποφανθεί διαφορετικά. Για την άσκηση της αιτήσεως αναστολής κατατίθεται παράβολο αποκλειστικά διπλότυπο είσπραξης από τις Δημόσιες Οικονομικές Υπηρεσίες, σύμφωνα με τα ειδικότερα οριζόμενα στο άρθρο 372 παρ. 4 εδ. γ' -ζ' του ν. 4412/2016. Με την κατάθεση της αιτήσεως αναστολής η προθεσμία άσκησης της αίτησης ακύρωσης διακόπτεται και αρχίζει από την επίδοση της σχετικής απόφασης. Ο διάδικος που πέτυχε υπέρ αυτού την αναστολή της εκτέλεσης της προσβαλλόμενης πράξης, οφείλει μέσα σε προθεσμία δέκα (10) ημερών από την επίδοση της απόφασης αυτής, να ασκήσει την αίτηση ακύρωσης, διαφορετικά αίρεται αυτοδικαίως η ισχύς της αναστολής.

Γ. Διαφορές από τον συγκεκριμένο διαγωνισμό που ανακύπτουν: α) από πράξεις της αναθέτουσας αρχής οι οποίες κοινοποιούνται στον θιγόμενο, ή των οποίων προκύπτει εκ μέρους του πλήρης γνώση, μετά την 1.9.2021, β) από παραλείψεις που συντελούνται από μέρους της μετά την 1.9.2021, εκδικάζονται με τις νέες ειδικές δικονομικές διατάξεις του άρθρου 372 ν. 4412/2016 όπως αντικαταστάθηκε με το άρθρο 138 ν. 4782/2021, σύμφωνα με τις οποίες:

Με το ίδιο δικόγραφο δύναται δικονομικά να ασκηθεί αίτηση αναστολής εκτέλεσης και ακύρωσης των αποφάσεων της ΑΕΠΠ.

Η προθεσμία για την άσκηση και η άσκηση της αίτησης ενώπιον του αρμοδίου δικαστηρίου κωλύουν, εκ του νόμου, τη σύναψη της σύμβασης μέχρι την έκδοση της οριστικής δικαστικής απόφασης, εκτός εάν με προσωρινή διαταγή το δικαστήριο αυτό αποφανθεί διαφορετικά. Επίσης, η προθεσμία για την άσκηση και η άσκηση της αίτησης κωλύουν την πρόοδο της διαδικασίας ανάθεσης για χρονικό διάστημα δεκαπέντε (15) ημερών από την άσκηση της αίτησης, εκτός εάν με προσωρινή διαταγή το δικαστήριο αυτό αποφανθεί διαφορετικά.

(Ν.4912/2022 «περί σύστασης ενιαίας αρχής δημοσίων συμβάσεων»).

3.5 Ματαίωση Διαδικασίας

Η αναθέτουσα αρχή ματαιώνει ή δύναται να ματαιώσει εν όλω ή εν μέρει αιτιολογημένα τη διαδικασία ανάθεσης, για τους λόγους και υπό τους όρους του άρθρου 106 του ν. 4412/2016, μετά από γνώμη της αρμόδιας Επιτροπής του Διαγωνισμού. Επίσης, αν διαπιστωθούν σφάλματα ή παραλείψεις σε οποιοδήποτε στάδιο της διαδικασίας ανάθεσης, μπορεί, μετά από γνώμη του αρμόδιου οργάνου, να ακυρώσει μερικώς τη διαδικασία ή να αναμορφώσει ανάλογα το αποτέλεσμα της ή να αποφασίσει την επανάληψή της από το σημείο που εμφιλοχώρησε το σφάλμα ή η παράλειψη.

Ειδικότερα, η αναθέτουσα αρχή ματαιώνει τη διαδικασία σύναψης όταν αυτή αποβεί άγονη είτε λόγω μη υποβολής προσφοράς είτε λόγω απόρριψης όλων των προσφορών, καθώς και στην περίπτωση του δευτέρου εδαφίου της παρ. 7 του άρθρου 105, περί κατακύρωσης και σύναψης σύμβασης.

Επίσης μπορεί να ματαιώσει τη διαδικασία: α) λόγω παράτυπης διεξαγωγής της διαδικασίας ανάθεσης, εκτός εάν μπορεί να θεραπεύσει το σφάλμα ή την παράλειψη σύμφωνα με την παρ. 3 του άρθρου 106, β) αν οι οικονομικές και τεχνικές παράμετροι που σχετίζονται με τη διαδικασία ανάθεσης άλλαξαν ουσιωδώς και η εκτέλεση του συμβατικού αντικείμενου δεν ενδιαφέρει πλέον την αναθέτουσα αρχή ή τον φορέα για τον οποίο προορίζεται το υπό ανάθεση αντικείμενο, γ) αν λόγω ανωτέρας βίας, δεν είναι δυνατή η κανονική εκτέλεση της σύμβασης, δ) αν η επιλεγείσα προσφορά κριθεί ως μη συμφέρουσα από οικονομική άποψη, ε) στην περίπτωση των παρ. 3 και 4 του άρθρου 97, περί χρόνου ισχύος προσφορών, στ) για άλλους επιτακτικούς λόγους δημοσίου συμφέροντος, όπως ιδίως, δημόσιας υγείας ή προστασίας του περιβάλλοντος.

4. ΟΡΟΙ ΕΚΤΕΛΕΣΗΣ ΤΗΣ ΣΥΜΒΑΣΗΣ

4.1 Εγγυήσεις

4.1.1 Εγγύηση καλής εκτέλεσης

Για την υπογραφή της σύμβασης απαιτείται η παροχή εγγύησης καλής εκτέλεσης, σύμφωνα με το άρθρο 72 παρ. 1 β) του ν. 4412/2016 όπως τροποποιήθηκε και ισχύει, το ύψος της οποίας ανέρχεται σε ποσοστό 4% επί της εκτιμώμενης αξίας της σύμβασης, εκτός ΦΠΑ, και κατατίθεται πριν ή κατά την υπογραφή της σύμβασης.

Με την επιφύλαξη των γραμματίων που εκδίδονται από το Ταμείο Παρακαταθηκών και Δανείων, η εγγύηση καλής εκτέλεσης, προκειμένου να γίνει αποδεκτή, πρέπει να περιλαμβάνει κατ'ελάχιστον τα αναφερόμενα στην παράγραφο 2.1.5. στοιχεία της παρούσας και επιπλέον τον αριθμό και τον τίτλο της σχετικής σύμβασης. Το περιεχόμενό της είναι σύμφωνο με το υπόδειγμα που περιλαμβάνεται στο Παράρτημα V της Διακήρυξης και τα οριζόμενα στο άρθρο 72 του ν. 4412/2016.

Η εγγύηση καλής εκτέλεσης της σύμβασης καλύπτει συνολικά και χωρίς διακρίσεις την εφαρμογή όλων των όρων της σύμβασης και κάθε απαίτηση της αναθέτουσας αρχής έναντι του αναδόχου, συμπεριλαμβανομένης τυχόν ισόποσης προς αυτόν προκαταβολής.

Σε περίπτωση τροποποίησης της σύμβασης κατά την παράγραφο 4.5, η οποία συνεπάγεται αύξηση της συμβατικής αξίας, ο ανάδοχος είναι υποχρεωμένος να καταθέσει πριν την

Με τη συγχρηματοδότηση της Ελλάδας και της Ευρωπαϊκής Ένωσης



τροποποίηση, συμπληρωματική εγγύηση το ύψος της οποίας ανέρχεται σε ποσοστό 4% επί του ποσού της αύξησης, εκτός ΦΠΑ.

Η εγγύηση καλής εκτέλεσης καταπίπτει σε περίπτωση παράβασης των όρων της σύμβασης, όπως αυτή ειδικότερα ορίζει.

Ο χρόνος ισχύος της εγγύησης καλής εκτέλεσης πρέπει να είναι μεγαλύτερος από τον συμβατικό χρόνο φόρτωσης ή παράδοσης, για διάστημα ενός (1) μήνα.

Στην περίπτωση χορήγησης προκαταβολής, προσκομίζεται από τον ανάδοχο εγγύησης προκαταβολής, σύμφωνα με το υπόδειγμα που περιλαμβάνεται στο Παράρτημα V της παρούσας, που θα καλύπτει ποσό ίσο με αυτό της καταβαλλομένης προκαταβολής. Η προκαταβολή και η εγγύηση προκαταβολής μπορούν να χορηγούνται τμηματικά, σύμφωνα με την παράγραφο 5.1. της παρούσας (τρόπος πληρωμής).

Η εγγύηση καλής εκτέλεσης και η εγγύηση προκαταβολής επιστρέφονται στο σύνολό τους μετά την οριστική ποσοτική και ποιοτική παραλαβή του αντικειμένου της σύμβασης. Η απόσβεση της προκαταβολής πραγματοποιείται και η εγγύηση προκαταβολής επιστρέφεται μετά από την οριστική ποσοτική και ποιοτική παραλαβή των αγαθών.

Σε περίπτωση που στο πρωτόκολλο οριστικής και ποσοτικής παραλαβής αναφέρονται παρατηρήσεις ή υπάρχει εκπρόθεσμη παράδοση, η επιστροφή των εγγυήσεων καλής εκτέλεσης και προκαταβολής γίνεται μετά από την αντιμετώπιση, σύμφωνα με όσα προβλέπονται, των παρατηρήσεων και του εκπρόθεσμου. Αν τα αγαθά είναι διαιρετά και η παράδοση γίνεται, σύμφωνα με τη σύμβαση, τμηματικά, οι εγγυήσεις καλής εκτέλεσης και προκαταβολής αποδεσμεύονται σταδιακά, κατά το ποσόν που αναλογεί στην αξία του μέρους της ποσότητας των αγαθών που παραλήφθηκε οριστικά. Για τη σταδιακή αποδέσμευσή τους απαιτείται προηγούμενη γνωμοδότηση του αρμόδιου συλλογικού οργάνου. Εάν στο πρωτόκολλο παραλαβής αναφέρονται παρατηρήσεις ή υπάρχει εκπρόθεσμη παράδοση, η παραπάνω σταδιακή αποδέσμευση γίνεται μετά από την αντιμετώπιση, σύμφωνα με όσα προβλέπονται, των παρατηρήσεων και του εκπρόθεσμου.

4.1.2 Εγγύηση καλής λειτουργίας

Ο ανάδοχος υποχρεούται το αργότερο εντός ενός (1) μηνός από την οριστική παραλαβή του συμβατικού αντικειμένου, σύμφωνα με την παράγραφο 6.2 της παρούσας διακήρυξης, να προσκομίσει εγγυητική επιστολή για την καλή λειτουργία του αντικειμένου της σύμβασης, η οποία ανέρχεται σε ποσοστό τρία τοις εκατό (3%) της εκτιμώμενης αξίας της σύμβασης χωρίς Φ.Π.Α. και έχει χρονική διάρκεια τουλάχιστον ενός (1) έτους από την οριστική παραλαβή της προμήθειας.

Η εγγυητική επιστολή καλής λειτουργίας εκδίδεται σύμφωνα με το άρθρο 2.1.5. της παρούσας και το υπόδειγμα του Παραρτήματος V της παρούσας. Σε αυτή περιλαμβάνονται κατ' ελάχιστο τα αναφερόμενα στην παράγραφο 2.1.5. στοιχεία και επιπλέον ο αριθμός και ο τίτλος της σχετικής σύμβασης,

Η εγγύηση καλής λειτουργίας επιστρέφεται στο σύνολό της μετά την παρέλευση της περιόδου εγγυημένης λειτουργίας του προμηθευόμενου είδους και εφόσον παραληφθεί οριστικώς η εγγυημένη λειτουργία της προμήθειας, σύμφωνα με την παράγραφο 6.4 της παρούσας.

4.2 Συμβατικό Πλαίσιο - Εφαρμοστέα Νομοθεσία

Κατά την εκτέλεση της σύμβασης εφαρμόζονται οι διατάξεις του ν. 4412/2016, οι όροι της παρούσας διακήρυξης και συμπληρωματικά ο Αστικός Κώδικας.

4.3 Όροι εκτέλεσης της σύμβασης

4.3.1 Κατά την εκτέλεση της σύμβασης ο ανάδοχος τηρεί τις υποχρεώσεις στους τομείς του περιβαλλοντικού, κοινωνικοασφαλιστικού και εργατικού δικαίου, που έχουν θεσπισθεί με το δίκαιο της Ένωσης, το εθνικό δίκαιο, συλλογικές συμβάσεις ή διεθνείς διατάξεις περιβαλλοντικού, κοινωνικοασφαλιστικού και εργατικού δικαίου, οι οποίες απαριθμούνται στο Παράρτημα Χ του Προσαρτήματος Α' του Ν.4412/2016, όπως τροποποιήθηκε και ισχύει.

Η τήρηση των εν λόγω υποχρεώσεων από τον ανάδοχο και τους υπεργολάβους του ελέγχεται και βεβαιώνεται από τα όργανα που επιβλέπουν την εκτέλεση της σύμβασης και τις αρμόδιες δημόσιες αρχές και υπηρεσίες που ενεργούν εντός των ορίων της ευθύνης και της αρμοδιότητάς τους.

4.3.2 Στις συμβάσεις προμηθειών προϊόντων που εμπίπτουν στο πεδίο εφαρμογής του ν. 2939/2001, επιπλέον του όρου της παρ. 4.3.1 περιλαμβάνεται ο όρος ότι ο ανάδοχος υποχρεούται κατά την υπογραφή της σύμβασης και καθ' όλη τη διάρκεια εκτέλεσης να τηρεί τις υποχρεώσεις των παραγράφων 2 και 11 του άρθρου 4β ή και της παρ. 1 του άρθρου 12 ή και της παρ. 1 του άρθρου 16 του ν.2939/2001. Η τήρηση των υποχρεώσεων ελέγχεται από την αναθέτουσα αρχή μέσω του αρχείου δημοσιοποίησης εγγεγραμμένων παραγωγών στο Εθνικό Μητρώο Παραγωγών (ΕΜΠΑ) που τηρείται στην ηλεκτρονική σελίδα του Ε.Ο.ΑΝ. εντός της προθεσμίας της παραγράφου 4 του άρθρου 105του ν. 4412/2016όπως τροποποιήθηκε και ισχύει και αποτελεί προϋπόθεση για την υπογραφή του συμφωνητικού, στο οποίο γίνεται υποχρεωτικά μνεία του αριθμού ΕΜΠΑ του υπόχρεου παραγωγού. Η μη τήρηση των υποχρεώσεων της παρούσας παραγράφου έχει τις συνέπειες της παραγράφου 5 του άρθρου 105του ν. 4412/2016.

4.3.3. Ο ανάδοχος δεσμεύεται ότι :

α) σε όλα τα στάδια που προηγήθηκαν της σύμβασης δεν ενήργησε αθέμιτα, παράνομα ή καταχρηστικά και ότι θα εξακολουθήσει να μην ενεργεί κατ' αυτόν τον τρόπο κατά το στάδιο εκτέλεσης της σύμβασης.

β) ότι θα δηλώσει αμελλητί στην αναθέτουσα αρχή, από τη στιγμή που λάβει γνώση, οποιαδήποτε κατάσταση (ακόμη και ενδεχόμενη) σύγκρουσης συμφερόντων (προσωπικών, οικογενειακών, οικονομικών, πολιτικών ή άλλων κοινών συμφερόντων, συμπεριλαμβανομένων και αντικρουόμενων επαγγελματικών συμφερόντων) μεταξύ των νομίμων ή εξουσιοδοτημένων εκπροσώπων του καθώς και υπαλλήλων ή συνεργατών τους οποίους απασχολεί στην εκτέλεση της σύμβασης (π.χ. με σύμβαση υπεργολαβίας) και μελών του προσωπικού της αναθέτουσας αρχής που εμπλέκονται καθ' οιονδήποτε τρόπο στη διαδικασία εκτέλεσης της σύμβασης ή/και μπορούν να επηρεάσουν την έκβαση και τις αποφάσεις της αναθέτουσας αρχής περί την εκτέλεσή της, οποτεδήποτε και εάν η κατάσταση αυτή προκύψει κατά τη διάρκεια εκτέλεσης της σύμβασης.

Οι υποχρεώσεις και οι απαγορεύσεις της ρήτρας αυτής ισχύουν, αν ο ανάδοχος είναι ένωση, για όλα τα μέλη της ένωσης, καθώς και για τους υπεργολάβους που χρησιμοποιεί. Στο συμφωνητικό περιλαμβάνεται σχετική δεσμευτική δήλωση τόσο του αναδόχου όσο και των υπεργολάβων του.

4.4 Υπεργολαβία

4.4.1. Ο Ανάδοχος δεν απαλλάσσεται από τις συμβατικές του υποχρεώσεις και ευθύνες λόγω ανάθεσης της εκτέλεσης τμήματος/τμημάτων της σύμβασης σε υπεργολάβους. Η τήρηση των

Με τη συγχρηματοδότηση της Ελλάδας και της Ευρωπαϊκής Ένωσης



υποχρεώσεων της παρ. 2 του άρθρου 18 του ν. 4412/2016 από υπεργολάβους δεν αίρει την ευθύνη του κυρίου αναδόχου.

4.4.2. Κατά την υπογραφή της σύμβασης ο κύριος ανάδοχος υποχρεούται να αναφέρει στην αναθέτουσα αρχή το όνομα, τα στοιχεία επικοινωνίας και τους νόμιμους εκπροσώπους των υπεργολάβων του, οι οποίοι συμμετέχουν στην εκτέλεση αυτής, εφόσον είναι γνωστά τη συγκεκριμένη χρονική στιγμή. Επιπλέον, υποχρεούται να γνωστοποιεί στην αναθέτουσα αρχή κάθε αλλαγή των πληροφοριών αυτών, κατά τη διάρκεια της σύμβασης, καθώς και τις απαιτούμενες πληροφορίες σχετικά με κάθε νέο υπεργολάβο, τον οποίο ο κύριος ανάδοχος χρησιμοποιεί εν συνεχεία στην εν λόγω σύμβαση, προσκομίζοντας τα σχετικά συμφωνητικά/δηλώσεις συνεργασίας. Σε περίπτωση διακοπής της συνεργασίας του Αναδόχου με υπεργολάβο/ υπεργολάβους της σύμβασης, αυτός υποχρεούται σε άμεση γνωστοποίηση της διακοπής αυτής στην Αναθέτουσα Αρχή, οφείλει δε να διασφαλίσει την ομαλή εκτέλεση του τμήματος/ των τμημάτων της σύμβασης είτε από τον ίδιο, είτε από νέο υπεργολάβο τον οποίο θα γνωστοποιήσει στην αναθέτουσα αρχή κατά την ως άνω διαδικασία.

4.4.3. Η αναθέτουσα αρχή επαληθεύει τη συνδρομή των λόγων αποκλεισμού για τους υπεργολάβους, όπως αυτοί περιγράφονται στην παράγραφο 2.2.3 και με τα αποδεικτικά μέσα της παραγράφου 2.2.9.2 της παρούσας, εφόσον το (α) τμήμα(τα) της σύμβασης, το(α) οποίο(α) ο ανάδοχος προτίθεται να αναθέσει υπό μορφή υπεργολαβίας σε τρίτους, υπερβαίνουν σωρευτικά το ποσοστό του τριάντα τοις εκατό (30%) της συνολικής αξίας της σύμβασης. Επιπλέον, προκειμένου να μην αθετούνται οι υποχρεώσεις της παρ. 2 του άρθρου 18 του ν. 4412/2016, δύναται να επαληθεύσει τους ως άνω λόγους και για τμήμα ή τμήματα της σύμβασης που υπολείπονται του ως άνω ποσοστού.

Όταν από την ως άνω επαλήθευση προκύπτει ότι συντρέχουν λόγοι αποκλεισμού απαιτεί ή δύναται να απαιτήσει την αντικατάστασή του, κατά τα ειδικότερα αναφερόμενα στις παρ. 5 και 6 του άρθρου 131 του ν. 4412/2016.

4.5 Τροποποίηση σύμβασης κατά τη διάρκεια της

Η σύμβαση μπορεί να τροποποιείται κατά τη διάρκειά της, χωρίς να απαιτείται νέα διαδικασία σύναψης σύμβασης, μόνο σύμφωνα με τους όρους και τις προϋποθέσεις του άρθρου 132 του ν. 4412/2016 και κατόπιν γνωμοδότησης του αρμόδιου οργάνου, της περ. β της παρ. 11 του άρθρου 211 του Ν.4412/16.

Μετά τη λύση της σύμβασης λόγω της έκπτωσης του αναδόχου, σύμφωνα με το άρθρο 203 του ν. 4412/2016 και την παράγραφο 5.2. της παρούσας, όπως και σε περίπτωση καταγγελίας για όλους λόγους της παραγράφου 4.6, πλην αυτού της περ. (α), η αναθέτουσα αρχή δύναται να προσκαλέσει τον επόμενο, κατά σειρά κατάταξης οικονομικό φορέα που συμμετέχει στην παρούσα διαδικασία ανάθεσης της συγκεκριμένης σύμβασης και να του προτείνει να αναλάβει το ανεκτέλεστο αντικείμενο της σύμβασης, με τους ίδιους όρους και προϋποθέσεις και σε τμήμα που δεν θα υπερβαίνει την προσφορά που αυτός είχε υποβάλει (ρήτρα υποκατάστασης). Η σύμβαση συνάπτεται εφόσον εντός της τεθείσας προθεσμίας περιέλθει στην αναθέτουσα αρχή έγγραφη και ανεπιφύλακτη αποδοχή της. Η άπρακτη πάροδος της προθεσμίας θεωρείται ως απόρριψη της πρότασης.

4.6 Δικαίωμα μονομερούς λύσης της σύμβασης

Με τη συγχρηματοδότηση της Ελλάδας και της Ευρωπαϊκής Ένωσης

4.6.1. Η αναθέτουσα αρχή μπορεί, με τις προϋποθέσεις που ορίζουν οι κείμενες διατάξεις, να καταγγείλει τη σύμβαση κατά τη διάρκεια της εκτέλεσής της, εφόσον :

α) Η σύμβαση έχει υποστεί ουσιώδη τροποποίηση, κατά την έννοια της παρ. 4 του άρθρου 132 του ν. 4412/2016, που θα απαιτούσε νέα διαδικασία σύναψης σύμβασης.

β) Ο ανάδοχος, κατά το χρόνο της ανάθεσης της σύμβασης, τελούσε σε μια από τις καταστάσεις που αναφέρονται στην παράγραφο 2.2.3.1 και, ως εκ τούτου, θα έπρεπε να έχει αποκλειστεί από τη διαδικασία σύναψης της σύμβασης.

γ) Η σύμβαση δεν έπρεπε να ανατεθεί στον ανάδοχο λόγω σοβαρής παραβίασης των υποχρεώσεων που υπέχει από τις Συνθήκες και την Οδηγία 2014/24/ΕΕ, η οποία έχει αναγνωριστεί με απόφαση του Δικαστηρίου της Ένωσης στο πλαίσιο διαδικασίας δυνάμει του άρθρου 258 της ΣΛΕΕ.

δ) ο ανάδοχος καταδικαστεί αμετάκλητα, κατά τη διάρκεια εκτέλεσης της σύμβασης, για ένα από τα αδικήματα που αναφέρονται στην παρ. 2.2.3.1 της παρούσας,

ε) ο ανάδοχος πτωχεύσει ή υπαχθεί σε διαδικασία ειδικής εκκαθάρισης ή τεθεί υπό αναγκαστική διαχείριση από εκκαθαριστή ή από το δικαστήριο ή υπαχθεί σε διαδικασία πτωχευτικού συμβιβασμού ή αναστείλει τις επιχειρηματικές του δραστηριότητες ή υπαχθεί σε διαδικασία εξυγίανσης και δεν τηρεί τους όρους αυτής ή εάν βρεθεί σε οποιαδήποτε ανάλογη κατάσταση, προκύπτουσα από παρόμοια διαδικασία, προβλεπόμενη σε εθνικές διατάξεις νόμου.

Η αναθέτουσα αρχή μπορεί να μην καταγγείλει τη σύμβαση, υπό την προϋπόθεση ότι ο ανάδοχος ο οποίος θα βρεθεί σε μία εκ των καταστάσεων που αναφέρονται στην περίπτωση αυτή αποδεικνύει ότι είναι σε θέση να εκτελέσει τη σύμβαση, λαμβάνοντας υπόψη τις ισχύουσες διατάξεις και τα μέτρα για τη συνέχιση της επιχειρηματικής του λειτουργίας.

στ) ο ανάδοχος παραβεί αποδεδειγμένα τις υποχρεώσεις του που απορρέουν από την δέσμευση ακεραιότητας της παρ. 4.3.3. της παρούσας, ως αναλυτικά περιγράφονται στο συνημμένο στην παρούσα σχέδιο σύμβασης.

5. ΕΙΔΙΚΟΙ ΟΡΟΙ ΕΚΤΕΛΕΣΗΣ ΤΗΣ ΣΥΜΒΑΣΗΣ

5.1 Τρόπος πληρωμής

5.1.1. Η πληρωμή του αναδόχου θα πραγματοποιηθεί με τον πιο κάτω τρόπο:

α) Τμηματικά, με βάση τον ακόλουθο επιμερισμό ανά φάση ολοκλήρωσης της υλοποίησης του συμβατικού αντικειμένου. Οι φάσεις του έργου περιγράφονται στο άρθρο 4.7. «Χρονοδιάγραμμα» και 4.8. «Φάσεις και Παραδοτέα του Έργου» του παραρτήματος Ι του παρόντος και το πλάνο πληρωμής ορίζεται όπως παρακάτω:

A/A Φάσης	Περιγραφή	Επιμερισμός Πληρωμών
1	Ανάλυση Απαιτήσεων και Εκπόνηση Μελέτης Εφαρμογής	35%

Με τη συγχρηματοδότηση της Ελλάδας και της Ευρωπαϊκής Ένωσης

2	Προμήθεια Drone μετά Εξοπλισμού Τοπικής και Απομακρυσμένης Διαχείρισης	
3	Προμήθεια και Εγκατάσταση Λογισμικών Διαχείρισης	40%
4	Δημιουργία Χαρτογραφικής Υποδομής GIS και Θεματικών Χαρτών	
5	Προμήθεια και Εγκατάσταση Εξοπλισμού Πεδίου	
6	Ολοκλήρωση Υποσυστημάτων και Σενάρια Ενεργειών	25%
7	Δοκιμαστική Λειτουργία, Εκπαίδευση στη χρήση του συστήματος και Τεκμηριωτικό Υλικό	

β) Με τη χορήγηση έντοκης προκαταβολής μέχρι ποσοστού σαράντα τοις εκατό (40%) της συμβατικής αξίας χωρίς Φ.Π.Α., με την κατάθεση ισόποσης εγγύησης, σύμφωνα με τα οριζόμενα στο άρθρο 72 παρ. 7 του ν. 4412/2016 και την καταβολή του υπολοίπου είτε μετά την οριστική παραλαβή των υλικών είτε με πληρωμή ποσοστού είκοσι τοις εκατό (20%) της συμβατικής αξίας χωρίς ΦΠΑ με το πρωτόκολλο παραλαβής κατόπιν του μακροσκοπικού ελέγχου και την εξόφληση της υπόλοιπης συμβατικής αξίας με τον συνολικό ΦΠΑ μετά την οριστική παραλαβή των υλικών.

Η παραπάνω προκαταβολή θα είναι έντοκη. Κατά την εξόφληση θα παρακρατείται τόκος επί της εισπραχθείσας προκαταβολής και για το χρονικό διάστημα υπολογιζόμενου από την ημερομηνία καταβολής της στον ανάδοχο μέχρι την ημερομηνία οριστικής και ποιοτικής παραλαβής. Για τον υπολογισμό του τόκου θα λαμβάνεται υπόψη το ύψος του επιτοκίου των εντόκων γραμματίων του Δημοσίου 12μηνιας διάρκειας που θα ισχύει κατά την ημερομηνία λήψης της προκαταβολής προσαυξημένο κατά 0,25 ποσοστιαίες μονάδες το οποίο θα παραμένει σταθερό μέχρι την εξάντληση του ποσού της χορηγηθείσας προκαταβολής.

Η πληρωμή του συμβατικού τιμήματος θα γίνεται με την προσκόμιση των νομίμων παραστατικών και δικαιολογητικών που προβλέπονται από τις διατάξεις του άρθρου 200 παρ. 4 του ν. 4412/2016, καθώς και κάθε άλλου δικαιολογητικού που τυχόν ήθελε ζητηθεί από τις αρμόδιες υπηρεσίες που διενεργούν τον έλεγχο και την πληρωμή.

Σε περίπτωση μη χρηματοδότησης του Έργου ή μερικής περικοπής αυτής μετά την υπογραφή της σύμβασης, η Αναθέτουσα Αρχή μπορεί να την καταγγείλει, οπότε οι συμβαλλόμενοι απαλλάσσονται εκατέρωθεν των υποχρεώσεών τους από τη σύμβαση και ουδεμία περαιτέρω ευθύνη υπέχουν. Στην περίπτωση αυτή ο Ανάδοχος θα αμειφθεί για όσα ήδη έχει παραδώσει, εφόσον αυτά πληρούν τους όρους της Σύμβασης, μετά από την οικονομική εκκαθάριση.

5.1.2. Τον Ανάδοχο βαρύνουν οι υπέρ τρίτων κρατήσεις, ως και κάθε άλλη επιβάρυνση, σύμφωνα με την κείμενη νομοθεσία, μη συμπεριλαμβανομένου Φ.Π.Α., για την παράδοση των

Με τη συγχρηματοδότηση της Ελλάδας και της Ευρωπαϊκής Ένωσης

ειδών στον τόπο και με τον τρόπο που προβλέπεται στα έγγραφα της σύμβασης. Ιδίως βαρύνεται με τις ακόλουθες κρατήσεις:

α) Κράτηση 0,07% η οποία υπολογίζεται επί της αξίας κάθε πληρωμής προ φόρων και κρατήσεων της αρχικής, καθώς και κάθε συμπληρωματικής σύμβασης Υπέρ της Ενιαίας Ανεξάρτητης Αρχής Δημοσίων Συμβάσεων επιβάλλεται (άρθρο 4 Ν.4013/2011 όπως ισχύει) (Ν.4912/2022 ΦΕΚ59Α).

β) Κράτηση ύψους 0,02% υπέρ της ανάπτυξης και συντήρησης του ΟΠΣ ΕΣΗΔΗΣ, η οποία υπολογίζεται επί της αξίας, εκτός ΦΠΑ, της αρχικής, καθώς και κάθε συμπληρωματικής σύμβασης. Το ποσό αυτό παρακρατείται σε κάθε πληρωμή από την αναθέτουσα αρχή στο όνομα και για λογαριασμό του Υπουργείου Ψηφιακής Διακυβέρνησης σύμφωνα με την παρ. 6 του άρθρου 36 του ν. 4412/2016.

γ) Κράτηση 0,06% η οποία υπολογίζεται επί της αξίας κάθε πληρωμής προ φόρων και κρατήσεων της αρχικής καθώς και κάθε συμπληρωματικής σύμβασης υπέρ της Αρχής Εξέτασης Προδικαστικών Προσφυγών (άρθρο 350 παρ. 3 του ν. 4412/2016) (Ν.4912/2022 ΦΕΚ59Α).

Οι υπέρ τρίτων κρατήσεις υπόκεινται στο εκάστοτε ισχύον αναλογικό τέλος χαρτοσήμου 3% και στην επ' αυτού εισφορά υπέρ ΟΓΑ 20%.

Με κάθε πληρωμή θα γίνεται η προβλεπόμενη από την κείμενη νομοθεσία παρακράτηση φόρου εισοδήματος αξίας 4% επί του καθαρού ποσού.

5.2 Κήρυξη οικονομικού φορέα έκπτωσης - Κυρώσεις

5.2.1. Ο ανάδοχος κηρύσσεται υποχρεωτικά έκπτωτος από τη σύμβαση και από κάθε δικαίωμα που απορρέει από αυτήν, με απόφαση της αναθέτουσας αρχής, ύστερα από γνωμοδότηση του αρμόδιου συλλογικού οργάνου (Επιτροπή Παρακολούθησης και Παραλαβής):

α) στην περίπτωση της παρ. 7 του άρθρου 105 του Ν.4412/2016 περί κατακύρωσης και σύναψης σύμβασης,

β) στην περίπτωση που δεν εκπληρώσει τις υποχρεώσεις του που απορρέουν από τη σύμβαση ή/και δεν συμμορφωθεί με τις σχετικές γραπτές εντολές της υπηρεσίας, που είναι σύμφωνες με τη σύμβαση ή τις κείμενες διατάξεις, εντός του συμφωνημένου χρόνου εκτέλεσης της σύμβασης,

γ) εφόσον δεν φορτώσει, δεν παραδώσει ή δεν αντικαταστήσει τα συμβατικά αγαθά ή δεν επισκευάσει ή δεν συντηρήσει αυτά μέσα στον συμβατικό χρόνο ή στον χρόνο παράτασης που του δόθηκε, σύμφωνα με όσα προβλέπονται στο άρθρο 206 του ν. 4412/2016, με την επιφύλαξη της επόμενης παραγράφου.

5.2.2. Στην περίπτωση συνδρομής λόγου έκπτωσης του αναδόχου από σύμβαση κατά την περ. γ' της προηγούμενης παραγράφου, η αναθέτουσα αρχή κοινοποιεί στον ανάδοχο ειδική όχληση, η οποία μνημονεύει τις διατάξεις του παρόντος άρθρου και περιλαμβάνει συγκεκριμένη περιγραφή των ενεργειών στις οποίες οφείλει να προβεί ο ανάδοχος, θέτοντας προθεσμία για τη συμμόρφωσή του. Η τασσόμενη προθεσμία πρέπει να είναι εύλογη και ανάλογη της διάρκειας της σύμβασης και πάντως όχι μικρότερη των δεκαπέντε (15) ημερών. Αν η προθεσμία, που τέθηκε με την ειδική όχληση, παρήλθε, χωρίς ο ανάδοχος να συμμορφωθεί, κηρύσσεται έκπτωτος μέσα σε προθεσμία τριάντα (30) ημερών από την άπρακτη πάροδο της προθεσμίας συμμόρφωσης, με απόφαση της αναθέτουσας αρχής.

Με τη συγχρηματοδότηση της Ελλάδας και της Ευρωπαϊκής Ένωσης

5.2.3. Ο ανάδοχος δεν κηρύσσεται έκπτωτος για λόγους που αφορούν σε υπαιτιότητα του φορέα εκτέλεσης της σύμβασης ή αν συντρέχουν λόγοι ανωτέρας βίας.

5.2.4. Στον ανάδοχο που κηρύσσεται έκπτωτος από τη σύμβαση, επιβάλλονται, με απόφαση του αποφαινόμενου οργάνου, ύστερα από γνωμοδότηση του αρμόδιου οργάνου, το οποίο υποχρεωτικά καλεί τον ενδιαφερόμενο προς παροχή εξηγήσεων, αθροιστικά οι παρακάτω κυρώσεις:

α) ολική κατάπτωση της εγγύησης καλής εκτέλεσης της σύμβασης,

β) είσπραξη εντόκως της προκαταβολής που χορηγήθηκε στον έκπτωτο από τη σύμβαση ανάδοχο είτε από ποσόν που δικαιούται να λάβει είτε με κατάθεση του ποσού από τον ίδιο είτε με κατάπτωση της εγγύησης προκαταβολής. Ο υπολογισμός των τόκων γίνεται από την ημερομηνία λήψης της προκαταβολής από τον ανάδοχο μέχρι την ημερομηνία έκδοσης της απόφασης κήρυξης του ως εκπτώτου, με το ισχύον κάθε φορά ανώτατο όριο επιτοκίου για τόκο από δικαιοπραξία, από την ημερομηνία δε αυτή και μέχρι της επιστροφής της, με το ισχύον κάθε φορά επιτόκιο για τόκο υπερημερίας [η περίπτωση αυτή συμπληρώνεται εφόσον προβλέπεται η χορήγηση προκαταβολής].

γ) Καταλογισμός του διαφέροντος, που προκύπτει εις βάρος της αναθέτουσας αρχής, εφόσον αυτή προμηθευτεί τα αγαθά, που δεν προσκομίστηκαν προσηκόντως από τον έκπτωτο οικονομικό φορέα, αναθέτοντας το ανεκτέλεστο αντικείμενο της σύμβασης στον επόμενο κατά σειρά κατάταξης οικονομικό φορέα που είχε λάβει μέρος στη διαδικασία ανάθεσης της σύμβασης. Αν ο οικονομικός φορέας του προηγούμενου εδαφίου δεν αποδεχθεί την ανάθεση της σύμβασης, η αναθέτουσα αρχή μπορεί να προμηθευτεί τα αγαθά, που δεν προσκομίστηκαν προσηκόντως από τον έκπτωτο οικονομικό φορέα, από τρίτο οικονομικό φορέα είτε με διενέργεια νέας διαδικασίας ανάθεσης σύμβασης είτε με προσφυγή στη διαδικασία διαπραγμάτευσης, χωρίς προηγούμενη δημοσίευση, εφόσον συντρέχουν οι προϋποθέσεις του άρθρου 32. Το διαφέρον υπολογίζεται με τον ακόλουθο τύπο:

$$\Delta = (\text{TKT} - \text{TKE}) \times \Pi$$

Όπου:

Δ = Διαφέρον που θα προκύψει εις βάρος της αναθέτουσας αρχής, εφόσον αυτή προμηθευτεί τα αγαθά που δεν προσκομίστηκαν προσηκόντως από τον έκπτωτο οικονομικό φορέα, σύμφωνα με τα ανωτέρω αναφερόμενα. Το διαφέρον λαμβάνει θετικές τιμές, αλλιώς θεωρείται ίσο με μηδέν.

TKT=Τιμή κατακύρωσης της προμήθειας των αγαθών, που δεν προσκομίστηκαν προσηκόντως από τον έκπτωτο οικονομικό φορέα στον νέο ανάδοχο.

TKE=Τιμή κατακύρωσης της προμήθειας των αγαθών, που δεν προσκομίστηκαν προσηκόντως από τον έκπτωτο οικονομικό φορέα, σύμφωνα με τη σύμβαση από την οποία κηρύχθηκε έκπτωτος ο οικονομικός φορέας.

Π = Συντελεστής προσαύξησης προσδιορισμού της έμμεσης ζημίας που προκαλείται στην αναθέτουσα αρχή από την έκπτωση του αναδόχου, ο οποίος ανέρχεται σε τιμή 1,01.

Ο καταλογισμός του διαφέροντος επιβάλλεται στον έκπτωτο οικονομικό φορέα με απόφαση της αναθέτουσας αρχής, που εκδίδεται σε αποκλειστική προθεσμία δεκαοκτώ (18) μηνών μετά την έκδοση και την κοινοποίηση της απόφασης κήρυξης εκπτώτου, και εφόσον κατακυρωθεί η προμήθεια των αγαθών που δεν προσκομίστηκαν προσηκόντως από τον έκπτωτο οικονομικό

Με τη συγχρηματοδότηση της Ελλάδας και της Ευρωπαϊκής Ένωσης

φορέα σε τρίτο οικονομικό φορέα. Για την είσπραξη του διαφέροντος από τον έκπτωτο οικονομικό φορέα μπορεί να εφαρμόζεται η διαδικασία του Κώδικα Είσπραξης Δημόσιων Εσόδων. Το διαφέρον εισπράττεται υπέρ της αναθέτουσας αρχής.

δ) Επιπλέον, σε βάρος του αναδόχου μπορεί να επιβληθεί και προσωρινός αποκλεισμός του από το σύνολο των συμβάσεων προμηθειών ή υπηρεσιών των φορέων που εμπíπτουν στις διατάξεις του ν. 4412/2016, κατά τα ειδικότερα προβλεπόμενα στο άρθρο 74, περί αποκλεισμού οικονομικού φορέα από δημόσιες συμβάσεις [η κύρωση του οριζόντιου αποκλεισμού δύναται να επιβληθεί μετά την έκδοση του προβλεπόμενου π.δ.]

5.2.5. Η κήρυξη του αναδόχου ως εκπτώτου γνωστοποιείται από την αναθέτουσα αρχή, αμελλητί, στην ΕΑΑΔΗΣΥ, η οποία ορίζεται αρμόδια για την τήρηση σχετικού μητρώου. Τα στοιχεία του μητρώου αξιοποιούνται κατά την εφαρμογή του άρθρου 74, περί αποκλεισμού οικονομικού φορέα από δημόσιες συμβάσεις.

5.2.6. Αν τα είδη φορτωθούν- παραδοθούν ή αντικατασταθούν μετά τη λήξη του συμβατικού χρόνου και μέχρι λήξης του χρόνου της παράτασης που χορηγήθηκε, σύμφωνα με το άρθρο 206 του Ν. 4412/16, επιβάλλεται πρόστιμο 5% επί της συμβατικής αξίας της ποσότητας που παραδόθηκε εκπρόθεσμα.

Το παραπάνω πρόστιμο υπολογίζεται επί της συμβατικής αξίας των εκπρόθεσμα παραδοθέντων ειδών, χωρίς ΦΠΑ. Εάν τα είδη που παραδόθηκαν εκπρόθεσμα επηρεάζουν τη χρησιμοποίηση των ειδών που παραδόθηκαν εμπρόθεσμα, το πρόστιμο υπολογίζεται επί της συμβατικής αξίας της συνολικής ποσότητας αυτών.

Κατά τον υπολογισμό του χρονικού διαστήματος της καθυστέρησης για φόρτωση- παράδοση ή αντικατάσταση των ειδών, με απόφαση του αποφαινομένου οργάνου, ύστερα από γνωμοδότηση του αρμοδίου οργάνου, δεν λαμβάνεται υπόψη ο χρόνος που παρήλθε πέραν του εύλογου, κατά τα διάφορα στάδια των διαδικασιών, για το οποίο δεν ευθύνεται ο ανάδοχος και παρατείνεται, αντίστοιχα, ο χρόνος φόρτωσης - παράδοσης. Εφόσον ο ανάδοχος έχει λάβει προκαταβολή, εκτός από το προβλεπόμενο κατά τα ανωτέρω πρόστιμο, καταλογίζεται σε βάρος του και τόκος επί του ποσού της προκαταβολής, που υπολογίζεται από την επόμενη της λήξης του συμβατικού χρόνου, μέχρι την προσκόμιση του συμβατικού υλικού, με το ισχύον κάθε φορά ανώτατο όριο του ποσοστού του τόκου υπερημερίας.

Η είσπραξη του προστίμου και των τόκων επί της προκαταβολής γίνεται με παρακράτηση από το ποσό πληρωμής του αναδόχου ή, σε περίπτωση ανεπάρκειας ή έλλειψης αυτού, με ισόποση κατάπτωση της εγγύησης καλής εκτέλεσης και προκαταβολής αντίστοιχα, εφόσον ο ανάδοχος δεν καταθέσει το απαιτούμενο ποσό.

Σε περίπτωση ένωσης οικονομικών φορέων, το πρόστιμο και οι τόκοι επιβάλλονται αναλόγως σε όλα τα μέλη της ένωσης.

5.3 Διοικητικές προσφυγές κατά τη διαδικασία εκτέλεσης των συμβάσεων

Ο ανάδοχος μπορεί κατά των αποφάσεων που επιβάλλουν σε βάρος του κυρώσεις, δυνάμει των όρων των άρθρων 5.2 (Κήρυξη οικονομικού φορέα εκπτώτου - Κυρώσεις), 6.1. (Χρόνος παράδοσης ειδών), 6.3. (Απόρριψη συμβατικών ειδών - αντικατάσταση), καθώς και κατ' εφαρμογή των συμβατικών όρων να ασκήσει προσφυγή για λόγους νομιμότητας και ουσίας ενώπιον του φορέα που εκτελεί τη σύμβαση μέσα σε ανατρεπτική προθεσμία (30) ημερών από την ημερομηνία της κοινοποίησης ή της πλήρους γνώσης της σχετικής απόφασης. Η

Με τη συγχρηματοδότηση της Ελλάδας και της Ευρωπαϊκής Ένωσης



εμπρόθεσμη άσκηση της προσφυγής αναστέλλει τις επιβαλλόμενες κυρώσεις. Επί της προσφυγής αποφασίζει το αρμοδίως αποφαινόμενο όργανο, ύστερα από γνωμοδότηση του προβλεπόμενου στις περιπτώσεις β' και δ' της παραγράφου 11 του άρθρου 221 του ν.4412/2016 οργάνου, εντός προθεσμίας τριάντα (30) ημερών από την άσκησή της, άλλως θεωρείται ως σιωπηρώς απορριφθείσα. Κατά της απόφασης αυτής δεν χωρεί η άσκηση άλλης οποιασδήποτε φύσης διοικητικής προσφυγής. Αν κατά της απόφασης που επιβάλλει κυρώσεις δεν ασκηθεί εμπρόθεσμα η προσφυγή ή αν απορριφθεί αυτή από το αποφαινόμενο αρμοδίως όργανο, η απόφαση καθίσταται οριστική. Αν ασκηθεί εμπρόθεσμα προσφυγή, αναστέλλονται οι συνέπειες της απόφασης μέχρι αυτή να οριστικοποιηθεί.

5.4 Δικαστική επίλυση διαφορών

Κάθε διαφορά μεταξύ των συμβαλλόμενων μερών που προκύπτει από τις συμβάσεις που συνάπτονται στο πλαίσιο της παρούσας διακήρυξης, επιλύεται με την άσκηση προσφυγής ή αγωγής στο Διοικητικό Εφετείο της Περιφέρειας, στην οποία εκτελείται εκάστη σύμβαση, κατά τα ειδικότερα οριζόμενα στις παρ. 1 έως και 6 του άρθρου 205Α του ν. 4412/2016. Πριν από την άσκηση της προσφυγής στο Διοικητικό Εφετείο προηγείται υποχρεωτικά η τήρηση της προβλεπόμενης στο άρθρο 205 ενδικοφανούς διαδικασίας, διαφορετικά η προσφυγή απορρίπτεται ως απαράδεκτη. Αν ο ανάδοχος της σύμβασης είναι κοινοπραξία, η προσφυγή ασκείται είτε από την ίδια είτε από όλα τα μέλη της. Δεν απαιτείται η τήρηση ενδικοφανούς διαδικασίας αν ασκείται από τον ενδιαφερόμενο αγωγή, στο δικόγραφο της οποίας δεν σωρεύεται αίτημα ακύρωσης ή τροποποίησης διοικητικής πράξης ή παράλειψης.

6. ΕΙΔΙΚΟΙ ΟΡΟΙ ΕΚΤΕΛΕΣΗΣ

6.1 Χρόνος παράδοσης ειδών

6.1.1. Ο ανάδοχος υποχρεούται να παραδώσει σε πλήρη λειτουργία τα είδη και τα υλικά που περιγράφονται στο Παράρτημα «I», εντός **9 μηνών** από την υπογραφή της σύμβασης, σύμφωνα με τα οριζόμενα στο άρθρο 4.7. «Χρονοδιάγραμμα» και 4.8. «Φάσεις και Παραδοτέα του Έργου» του παραρτήματος I του παρόντος εγγράφου.

6.1.2. Ο συμβατικός χρόνος παράδοσης των ειδών μπορεί να παρατείνεται, υπό τις προϋποθέσεις του άρθρου 206 παρ. 1 του ν. 4412/2016. Στην περίπτωση παράτασης του συμβατικού χρόνου παράδοσης, ο χρόνος παράτασης δεν συνυπολογίζεται στον συμβατικό χρόνο παράδοσης. Η απόφαση παράτασης εκδίδεται εντός εύλογου χρονικού διαστήματος από την υποβολή του σχετικού αιτήματος του προμηθευτή. Στην περίπτωση παράτασης του συμβατικού χρόνου παράδοσης, επιβάλλονται οι κυρώσεις που προβλέπονται στο άρθρο 207 του ν. 4412/2016.

6.1.3. Με αιτιολογημένη απόφαση του αρμόδιου αποφαινόμενου οργάνου, η οποία εκδίδεται ύστερα από γνωμοδότηση του αρμοδίου οργάνου, ο συμβατικός χρόνος φόρτωσης παράδοσης των υλικών μπορεί να μετατίθεται. Μετάθεση επιτρέπεται μόνο όταν συντρέχουν λόγοι ανωτέρας βίας ή άλλοι ιδιαίτερος σοβαροί λόγοι, που καθιστούν αντικειμενικώς αδύνατη την εμπρόθεσμη παράδοση των συμβατικών ειδών. Στις περιπτώσεις μετάθεσης του συμβατικού χρόνου φόρτωσης παράδοσης δεν επιβάλλονται κυρώσεις.

6.1.4. Εάν λήξει ο συμβατικός χρόνος παράδοσης, χωρίς να υποβληθεί εγκαίρως αίτημα παράτασης ή, εάν λήξει ο παραταθείς, κατά τα ανωτέρω, χρόνος, χωρίς να παραδοθούν τα είδη, ο ανάδοχος κηρύσσεται έκπτωτος.

6.1.5. Ο ανάδοχος υποχρεούται να ειδοποιεί την υπηρεσία που εκτελεί την προμήθεια, την αποθήκη υποδοχής των ειδών και την επιτροπή παραλαβής, για την ημερομηνία που προτίθεται να παραδώσει το υλικό, τουλάχιστον πέντε (5) εργάσιμες ημέρες νωρίτερα.

Μετά από κάθε προσκόμιση είδους στην αποθήκη υποδοχής αυτών, ο ανάδοχος υποχρεούται να υποβάλει στην υπηρεσία αποδεικτικό, θεωρημένο από τον υπεύθυνο της αποθήκης, στο οποίο αναφέρεται η ημερομηνία προσκόμισης, το είδος, η ποσότητα και ο αριθμός της σύμβασης σε εκτέλεση της οποίας προσκομίστηκε.

6.2 Παραλαβή ειδών - Χρόνος και τρόπος παραλαβής ειδών

6.2.1. Η παραλαβή των ειδών γίνεται από επιτροπές, πρωτοβάθμιες ή και δευτεροβάθμιες, που συγκροτούνται σύμφωνα με την παρ. 11 εδ. β του άρθρου 221 του Ν.4412/16, σύμφωνα με τα οριζόμενα στο άρθρο 208 του ως άνω νόμου.

Τα είδη της παρούσας σύμβασης θα παραδοθούν ελεύθερα στο γραφείο της Διεύθυνσης Πολεοδομίας και Περιβάλλοντος του Δήμου και στις εγκαταστάσεις των οικοπέδων με ΚΑΕΚ που ορίζεται στην ενότητα 1.3.1 του Παραρτήματος «I».

6.2.2. Κατά τη διαδικασία παραλαβής των υλικών, διενεργείται ποιοτικός και ποσοτικός έλεγχος και καλείται να παραστεί, εφόσον το επιθυμεί, ο προμηθευτής. Ο ποιοτικός έλεγχος γίνεται με μακροσκοπική εξέταση.

Με τη συγχρηματοδότηση της Ελλάδας και της Ευρωπαϊκής Ένωσης

Το κόστος της διενέργειας των ελέγχων βαρύνει τον ανάδοχο.

6.2.3 Μετά τη διενέργεια του μακροσκοπικού ελέγχου, η επιτροπή παραλαβής συντάσσει πρωτόκολλο οριστικής παραλαβής ή απόρριψης.

Μετά την ολοκλήρωση της ως άνω διαδικασίας η επιτροπή παραλαβής μπορεί:

- α) να παραλάβει το υλικό,
- β) να παραλάβει το υλικό με παρατηρήσεις λόγω αποκλίσεων από τις τεχνικές προδιαγραφές της σύμβασης,
- γ) να απορρίψει το υλικό.

Το κόστος διενέργειας των ανωτέρω ελέγχων επιβαρύνει τον προμηθευτή.

Η επιτροπή παραλαβής, μετά τους προβλεπόμενους ελέγχους συντάσσει πρωτόκολλα (μακροσκοπικό – οριστικό- παραλαβής του υλικού με παρατηρήσεις –απόρριψης των υλικών) σύμφωνα με την παρ.3 του άρθρου 208 του ν. 4412/16.

Τα πρωτόκολλα που συντάσσονται από τις επιτροπές (πρωτοβάθμιες – δευτεροβάθμιες) κοινοποιούνται υποχρεωτικά και στους αναδόχους.

Υλικά που απορρίφθηκαν ή κρίθηκαν παραληπτά με έκπτωση επί της συμβατικής τιμής, με βάση τους ελέγχους που πραγματοποίησε η πρωτοβάθμια επιτροπή παραλαβής, μπορούν να παραπέμπονται για επανεξέταση σε δευτεροβάθμια επιτροπή παραλαβής ύστερα από αίτημα του αναδόχου ή αυτεπάγγελτα σύμφωνα με την παρ. 5 του άρθρου 208 του ν.4412/16. Τα έξοδα βαρύνουν σε κάθε περίπτωση τον ανάδοχο.

Το αποτέλεσμα της κατ' έφεση εξέτασης είναι υποχρεωτικό και τελεσίδικο και για τα δύο μέρη.

Ο ανάδοχος δεν μπορεί να ζητήσει παραπομπή σε δευτεροβάθμια επιτροπή παραλαβής μετά τα αποτελέσματα της κατ' έφεση εξέτασης.

6.2.4. Αν η επιτροπή παραλαβής παραλάβει το υλικό, με παρατηρήσεις αναφέρει στο σχετικό πρωτόκολλο τις αποκλίσεις που παρουσιάζει αυτό από τους όρους της σύμβασης και διατυπώνει αιτιολογημένα τη γνώμη της για το ζήτημα αν το υλικό είναι κατάλληλο ή όχι για τη χρήση που προορίζεται. Εφόσον κριθεί από την αρμόδια κατά περίπτωση υπηρεσία του φορέα, που εκτελεί τη σύμβαση, ότι οι παρεκκλίσεις του υλικού δεν επηρεάζουν την καταλληλότητά του και μπορεί να χρησιμοποιηθεί, με αιτιολογημένη απόφαση του αποφαινόμενου οργάνου, η οποία εκδίδεται ύστερα από γνωμοδότηση του αρμόδιου οργάνου, μπορεί να εγκριθεί η παραλαβή του υλικού με ή χωρίς έκπτωση επί της συμβατικής τιμής. Σε αντίθετη περίπτωση, εφόσον κριθεί από την αρμόδια κατά περίπτωση υπηρεσία του φορέα που εκτελεί τη σύμβαση ότι οι παρεκκλίσεις του υλικού επηρεάζουν την καταλληλότητά του και δεν μπορεί να χρησιμοποιηθεί, με αιτιολογημένη απόφαση του αποφαινόμενου οργάνου, η οποία εκδίδεται ύστερα από γνωμοδότηση του αρμόδιου οργάνου, το υλικό μπορεί να απορριφθεί.

Εάν το υλικό απορρίπτεται από την επιτροπή παραλαβής λόγω παρεκκλίσεων που διαπιστώθηκαν κατά τον μακροσκοπικό έλεγχο, η επιτροπή δεν προβαίνει στη λήψη και αποστολή δειγμάτων και αντιδειγμάτων για άλλους περαιτέρω ελέγχους.

6.2.5. Στη δευτεροβάθμια επιτροπή παραλαβής της περ. β' της παρ. 11 του άρθρου 221 του ν. 4412/2016 μπορούν να παραπέμπονται για επανεξέταση περιπτώσεις υλικών που απορρίφθηκαν ή κρίθηκαν παραληπτά με έκπτωση επί της συμβατικής τιμής με βάση τους ελέγχους που διενέργησε η πρωτοβάθμια επιτροπή παραλαβής. Η παραπομπή κατά τα ανωτέρω γίνεται ύστερα από σχετικό αίτημα του προμηθευτή ή αυτεπάγγελτα από την υπηρεσία. Η δευτεροβάθμια

Με τη συγχρηματοδότηση της Ελλάδας και της Ευρωπαϊκής Ένωσης

επιτροπή παραλαβής προβαίνει εκ νέου σε όλους τους προβλεπόμενους από τη σύμβαση ελέγχους και συντάσσει σχετικό πρωτόκολλο παραλαβής ή απόρριψης και ακολουθείται η διαδικασία που προβλέπεται στις παρ. 6.2.3 και 6.2.4.

Το αίτημα για επανεξέταση υλικού σε δευτεροβάθμια επιτροπή παραλαβής υποβάλλεται από τον προμηθευτή μέσα σε ανατρεπτική προθεσμία είκοσι (20) ημερών από την ημερομηνία κοινοποίησης της σχετικής απόφασης. Τα έξοδα της δευτεροβάθμιας επιτροπής παραλαβής βαρύνουν τον προμηθευτή, εφόσον τα είδη απορριφθούν οριστικά ή παραληφθούν με έκπτωση, ανεξάρτητα εάν η ανάθεση για επανεξέταση γίνεται μετά από αίτημα του προμηθευτή ή αυτεπάγγελτα. Τα έξοδα αυτά καταλογίζονται με απόφαση του αρμόδιου αποφαινομένου οργάνου και εκπίπτουν από το ποσό πληρωμής του προμηθευτή ή εισπράττονται από την εγγύηση καλής εκτέλεσης της σύμβασης ή με βεβαίωση μέσω του δημοσίου ταμείου.

6.2.6. Τα πρωτόκολλα που συντάσσονται από τις επιτροπές παραλαβής, πρωτοβάθμιες ή δευτεροβάθμιες, κοινοποιούνται υποχρεωτικά και στους προμηθευτές.

6.2.7. Με απόφαση του αρμόδιου αποφαινομένου οργάνου, μπορεί να παραπέμπεται για επανεξέταση υλικό σε δευτεροβάθμια επιτροπή παραλαβής που συγκροτείται προς τούτο, ακόμη και στην περίπτωση που παραλήφθηκε οριστικά από την πρωτοβάθμια επιτροπή παραλαβής. Στην περίπτωση αυτή ισχύουν για το δημόσιο και για τον προμηθευτή τα αναφερόμενα στην παρ. 6.2.5.

6.2.8. Αν ο προμηθευτής διαφωνεί με το αποτέλεσμα των εργαστηριακών εξετάσεων που διενεργήθηκαν κατά την παραλαβή από την πρωτοβάθμια ή τη δευτεροβάθμια επιτροπή παραλαβής, μπορεί να ζητήσει εγγράφως εξέταση κατ' έφεση των οικείων αντιδειγμάτων. Η κατ' έφεση εξέταση γίνεται, ύστερα από έγγραφο της υπηρεσίας, σε εργαστήριο διαφορετικό από εκείνο που διενήργησε την αρχική εξέταση, σύμφωνα με την παρ. 13 του άρθρου 214 του ν. 4412/2016, περί δειγμάτων, δειγματοληψίας και εργαστηριακών εξετάσεων. Ο προμηθευτής μπορεί να ζητήσει κατ' έφεση εξέταση είτε η παραλαβή διενεργείται από πρωτοβάθμια είτε από δευτεροβάθμια επιτροπή παραλαβής.

Στην περίπτωση που δεν υπάρχει άλλο κατάλληλο εργαστήριο από αυτό που διενήργησε τον αρχικό έλεγχο, η κατ' έφεση εξέταση γίνεται σε αυτό αλλά με εξεταστή του Γενικού Χημείου του Κράτους ή άλλου φορέα. Ο προμηθευτής υποχρεούται να καταβάλει τα προβλεπόμενα για την περίπτωση τέλη. Το αίτημα του προμηθευτή για την κατ' έφεση εξέταση πρέπει να υποβάλλεται μέσα σε ανατρεπτική προθεσμία είκοσι (20) ημερών από τη γνωστοποίηση σε αυτόν των αποτελεσμάτων της αρχικής εξέτασης. Κατ' έφεση εξέταση μπορεί να γίνει και αυτεπάγγελτα με απόφαση του αρμόδιου αποφαινομένου οργάνου, ύστερα από γνωμοδότηση του αρμόδιου οργάνου, μέσα σε είκοσι (20) ημέρες από τη λήψη του πρωτοκόλλου της επιτροπής παραλαβής.

Κατά την κατ' έφεση εξέταση παρίσταται εκπρόσωπος του φορέα, υποχρεωτικά δε καλείται να παρευρεθεί, εφόσον το επιθυμεί ο προμηθευτής. Εάν κατά τη διενέργεια της κατ' έφεση εξέτασης υπάρχει διαφωνία από τον εκπρόσωπο του φορέα ή τον προμηθευτή σε τεχνικό θέμα (όπως εφαρμοζόμενη μέθοδος εξέτασης χρήση οργάνων), αυτή διατυπώνεται με σαφήνεια σε σχετικό πρωτόκολλο, η δε υπόθεση παραπέμπεται στο Ανώτατο Χημικό Συμβούλιο για γνωμάτευση.

Το αποτέλεσμα της κατ' έφεση εξέτασης είναι υποχρεωτικό και τελεσίδικο και για τα δύο μέρη. Μετά το αποτέλεσμα της κατ' έφεση εξέτασης ο προμηθευτής δεν μπορεί να ζητήσει παραπομπή σε δευτεροβάθμια επιτροπή παραλαβής.

6.2.9. Αν η παραλαβή των υλικών και η σύνταξη του σχετικού πρωτοκόλλου δεν πραγματοποιηθεί από την επιτροπή παρακολούθησης και παραλαβής μέσα στον οριζόμενο από τη σύμβαση χρόνο, σύμφωνα με όσα ορίζονται στις κείμενες διατάξεις και τα άρθρα της παρούσης, θεωρείται ότι η παραλαβή συντελέστηκε αυτοδίκαια, με κάθε επιφύλαξη των

Με τη συγχρηματοδότηση της Ελλάδας και της Ευρωπαϊκής Ένωσης

δικαιωμάτων του Δημοσίου και εκδίδεται προς τούτο σχετική απόφαση του αρμοδίου αποφαινομένου οργάνου, με βάση μόνο το θεωρημένο από την υπηρεσία που παραλαμβάνει τα υλικά αποδεικτικό προσκόμισης τούτων, σύμφωνα δε με την απόφαση αυτή η αποθήκη του φορέα εκδίδει δελτίο εισαγωγής του υλικού και εγγραφής του στα βιβλία της, προκειμένου να πραγματοποιηθεί η πληρωμή του αναδόχου.

Ανεξάρτητα από την, κατά τα ανωτέρω, αυτοδίκαιη παραλαβή και την πληρωμή του αναδόχου, πραγματοποιούνται οι προβλεπόμενοι από την σύμβαση έλεγχοι από επιτροπή που συγκροτείται με απόφαση του αρμοδίου αποφαινομένου οργάνου, στην οποία δεν μπορεί να συμμετέχουν ο πρόεδρος και τα μέλη της επιτροπής που δεν πραγματοποίησε την παραλαβή στον προβλεπόμενο από την σύμβαση χρόνο. Η παραπάνω επιτροπή παραλαβής προβαίνει σε όλες τις διαδικασίες παραλαβής που προβλέπονται από την ως άνω παράγραφο 1 και το άρθρο 208 του ν. 4412/2016 και συντάσσει τα σχετικά πρωτόκολλα. Οι εγγυητικές επιστολές προκαταβολής και καλής εκτέλεσης δεν επιστρέφονται πριν από την ολοκλήρωση όλων των προβλεπομένων από τη σύμβαση ελέγχων και τη σύνταξη των σχετικών πρωτοκόλλων.

Τα υπό προμήθεια υλικά μπορούν να τεθούν σε επιχειρησιακή εκμετάλλευση μόνο μετά την οριστική παραλαβή τους από τον φορέα.

6.3 Απόρριψη συμβατικών ειδών – Αντικατάσταση

6.3.1. Σε περίπτωση οριστικής απόρριψης ολόκληρης ή μέρους της συμβατικής ποσότητας των ειδών, με απόφαση του αποφαινομένου οργάνου ύστερα από γνωμοδότηση του αρμοδίου οργάνου, μπορεί να εγκρίνεται αντικατάστασή της με άλλη, που να είναι σύμφωνη με τους όρους της σύμβασης, μέσα σε τακτή προθεσμία που ορίζεται από την απόφαση αυτή.

6.3.2. Αν η αντικατάσταση γίνεται μετά τη λήξη του συμβατικού χρόνου, η προθεσμία που ορίζεται για την αντικατάσταση δεν μπορεί να είναι μεγαλύτερη του 1/2 του συνολικού συμβατικού χρόνου, ο δε ανάδοχος θεωρείται ως εκπρόθεσμος και υπόκειται σε κυρώσεις λόγω εκπρόθεσμης παράδοσης.

Αν ο ανάδοχος δεν αντικαταστήσει τα είδη που απορρίφθηκαν μέσα στην προθεσμία που του τάχθηκε και εφόσον έχει λήξει ο συμβατικός χρόνος, κηρύσσεται έκπτωτος και υπόκειται στις προβλεπόμενες κυρώσεις.

6.3.3. Η επιστροφή των ειδών που απορρίφθηκαν γίνεται σύμφωνα με τα προβλεπόμενα στις παρ. 2 και 3 του άρθρου 213 του ν. 4412/2016.

6.4 Εγγυημένη λειτουργία προμήθειας

Η εγγυημένη λειτουργία του αντικειμένου της προμήθειας ορίζεται ως εξής:

Τεχνική υποστήριξη και εγγύηση καλής λειτουργίας για όλα τα μέρη της προμήθειας τουλάχιστον για **ένα (1) έτος** από την ημερομηνία οριστικής παραλαβής της προμήθειας, σύμφωνα με το άρθρο 6.2 της διακήρυξης.

Κατά την περίοδο της εγγυημένης λειτουργίας, ο ανάδοχος ευθύνεται για την καλή λειτουργία του αντικειμένου της προμήθειας. Επίσης, οφείλει κατά το χρόνο της εγγυημένης λειτουργίας να προβαίνει στην προβλεπόμενη συντήρηση και να αποκαθιστά οποιαδήποτε βλάβη που δεν οφείλεται σε κακή χρήση.

Με τη συγχρηματοδότηση της Ελλάδας και της Ευρωπαϊκής Ένωσης

Για την παρακολούθηση της εκπλήρωσης των συμβατικών υποχρεώσεων του αναδόχου η παραλαβή προβαίνει στον απαιτούμενο έλεγχο της συμμόρφωσης του αναδόχου για την εγγυημένη λειτουργία καθ' όλην τον χρόνο ισχύος της τηρώντας σχετικά πρακτικά. Σε περίπτωση μη συμμόρφωσης του αναδόχου προς τις συμβατικές του υποχρεώσεις, επιτροπή εισηγείται στο αποφαινόμενο όργανο της σύμβασης την έκπτωση του αναδόχου.

Μέσα σε ένα (1) μήνα από την λήξη του προβλεπόμενου χρόνου της εγγυημένης λειτουργίας η ως άνω επιτροπή συντάσσει σχετικό πρωτόκολλο παραλαβής της εγγυημένης λειτουργίας, στο οποίο αποφαινεται για την συμμόρφωση του αναδόχου στις απαιτήσεις της σύμβασης. Σε περίπτωση μη συμμόρφωσης, ολικής ή μερικής, του αναδόχου, το συλλογικό όργανο μπορεί να προτείνει την κατάπτωση της εγγυήσεως καλής λειτουργίας που προβλέπεται στο άρθρο 72 του ν. 4412/2016 περί εγγυήσεων και στην παράγραφο 4.1.2 της παρούσας. Το πρωτόκολλο εγκρίνεται από το αρμόδιο αποφαινόμενο όργανο.

6.5 Καταγγελία της σύμβασης- Υποκατάσταση αναδόχου

6.5.1 Στην περίπτωση που, κατά την εκτέλεση της σύμβασης, ο ανάδοχος καταδικαστεί αμετάκλητα για ένα από τα αδικήματα που αναφέρονται στην παρ. 2.2.3.1 της παρούσας, η αναθέτουσα αρχή δύναται να καταγγείλει μονομερώς τη σύμβαση και να αναζητήσει τυχόν αξιώσεις αποζημίωσης, σύμφωνα με τις σχετικές διατάξεις του ΑΚ, περί αμφοτεροβαρών συμβάσεων.

6.5.2 Εάν ο ανάδοχος πτωχεύσει ή υπαχθεί σε διαδικασία εξυγίανσης ή ειδικής εκκαθάρισης ή τεθεί υπό αναγκαστική διαχείριση από εκκαθαριστή ή από το δικαστήριο ή υπαχθεί σε διαδικασία πτωχευτικού συμβιβασμού ή αναστείλει τις επιχειρηματικές του δραστηριότητες ή εάν βρίσκεται σε οποιαδήποτε ανάλογη κατάσταση, προκύπτουσα από παρόμοια διαδικασία, προβλεπόμενη σε εθνικές διατάξεις νόμου, η αναθέτουσα αρχή δύναται, ομοίως, να καταγγείλει μονομερώς τη σύμβαση και να αναζητήσει τυχόν αξιώσεις αποζημίωσης, σύμφωνα με τις σχετικές διατάξεις του ΑΚ.

6.5.3 Σε αμφότερες τις ως άνω περιπτώσεις καταγγελίας της σύμβασης, η αναθέτουσα αρχή δύναται να προσκαλέσει τον/τους επόμενο/ους, κατά σειρά, μειοδότη/ες της διαδικασίας ανάθεσης της συγκεκριμένης σύμβασης και να του/τους προτείνει να αναλάβει/ουν την παροχή των υπηρεσιών του εκπτώτου αναδόχου, με τους ίδιους όρους και προϋποθέσεις και βάσει της προσφοράς που είχε υποβάλει ο έκπτωτος (ρητή ρήτρα υποκατάστασης).

ΠΑΡΑΡΤΗΜΑ Ι – Αναλυτική Περιγραφή Φυσικού και Οικονομικού Αντικειμένου της – Προδιαγραφές της Σύμβασης

ΜΕΡΟΣ «Α» - ΠΕΡΙΓΡΑΦΗ ΦΥΣΙΚΟΥ ΑΝΤΙΚΕΙΜΕΝΟΥ ΤΗΣ ΣΥΜΒΑΣΗΣ

1.ΣΚΟΠΟΣ – ΣΤΟΧΟΣ ΤΗΣ ΣΥΜΒΑΣΗΣ

Ο Δήμος Πεντέλης βρίσκεται στο ανατολικό τμήμα του Βορείου Τομέα Αθηνών της Περιφέρειας Αττικής, 17 χιλιόμετρα βορειοανατολικά του κέντρου της Αθήνας, που περιβάλλεται από τους ορεινούς όγκους και τα καμένα πευκοδάση του Πεντελικού Όρους. Περιλαμβάνει τις δημοτικές κοινότητες Μελισίων, Νέας Πεντέλης και Πεντέλης. Έχει έκταση 29.498 χιλιομέτρων και εξαπλώνεται γύρω από τους νοτιοδυτικούς, προσβάσιμους λοφίσκους του βουνού, γνωστούς ως λόφους Πατήματος, Κουφού και Δέσης. Η περιοχή καταλαμβάνει 3.000 στρέμματα θεσμοθετημένης οικιστικής έκτασης. Στην Πεντέλη υπάγονται εκτός από τις δασικές εκτάσεις και αρκετά λατομεία επιφανειακής εξόρυξης.

Η βλάστηση του Δήμου περιλαμβάνει πευκόφυτες εκτάσεις και θαμνώδεις περιοχές. Διαθέτει αλύγδια, πλησίον κατοικημένων περιοχών, με μεγάλο αριθμό επισκεπτών ιδιαίτερα κατά τους θερινούς μήνες. Ως αποτέλεσμα, ο κίνδυνος για εκδήλωση φωτιάς είναι ιδιαίτερα αυξημένος.

Με τις οριζόμενες δράσεις του παρόντος εγγράφου, αντιμετωπίζονται θέματα ασφάλειας και πυροπροστασίας ζωτικών περιοχών και κρίσιμων υποδομών, μέσω εγκατάστασης συστήματος έγκαιρης πυρανίχνευσης με ενοποιημένη διαχείριση μέσω κεντρικού λογισμικού που εμπίπτει στο σχεδιασμό Πολιτικής Προστασίας του Δήμου Πεντέλης.

Το προδιαγραφόμενο σύστημα σε επίπεδο υλικών και λογισμικού διαχείρισης, αντιμετωπίζεται ως ένα πλήρες σύστημα που συνδυάζει το Ολοκληρωμένο Πληροφοριακό Σύστημα (στο εξής ΟΠΣ) Διαχείρισης Έκτακτων Συμβάντων Πυρκαγιάς με την επιτήρηση φυσικής ασφάλειας.

Οι τεχνικές προδιαγραφές του ΟΠΣ καλύπτουν τις επιχειρησιακές απαιτήσεις που περιγράφονται στο υπ' αριθμ. 4928/9-3-2021 αίτημα στήριξης του Δήμου Πεντέλης/Διεύθυνση Περιβάλλοντος & Πολεοδομίας, το οποίο εγκρίθηκε για χρηματοδότηση από το ΠΑΑ 2014-2020.

2.ΑΝΤΙΚΕΙΜΕΝΟ ΤΗΣ ΣΥΜΒΑΣΗΣ

2.1.Συνοπτική Περιγραφή

Αντικείμενο της σύμβασης είναι η προμήθεια ειδών και υλικών αντιπυρικής προστασίας συνολικού εκτιμώμενου προϋπολογισμού € 283.055,00 πλέον 24% ΦΠΑ .

Τα υπο προμήθεια είδη-υλικά θα χρησιμοποιηθούν στο πλαίσιο της εγκεκριμένης Πράξης με τίτλο «ΑΝΤΙΠΥΡΙΚΗ ΠΡΟΣΤΑΣΙΑ ΤΩΝ ΔΗΜΟΤΙΚΩΝ ΑΛΣΥΛΛΙΩΝ ΤΟΥ ΔΗΜΟΥ ΠΕΝΤΕΛΗΣ» για υλοποίηση των ακόλουθων δράσεων στο πλαίσιο ενός Ολοκληρωμένου Πληροφοριακού Συστήματος:

- **Δ1:** Λογισμικό Ενοποιημένης Διαχείρισης Συστήματος Πυρανίχνευσης και Εξοπλισμού Πυρασφάλειας

- **Δ2:** Σύστημα Πυρανίχνευσης Αλσυλλίων με Χρήση Ασύρματων Αισθητήρων και Θερμικών Καμερών
- **Δ3:** Προμήθεια Πολυκόπτερου (Drone) για Επιβεβαίωση Συμβάντων
- **Δ4:** Προμήθεια Φορητών συσκευών τηλεπικοινωνίας VHF/UHF
- **Δ5:** Προμήθεια δεξαμενών Νερού για την Πυρόσβεση
- **Δ6:** Προμήθεια Φορητού Εξοπλισμού Καταστολής και Στολών για το Προσωπικό Πεδίου

Η λειτουργική αρχιτεκτονική του Συστήματος, παρουσιάζεται στο ακόλουθο σχήμα:

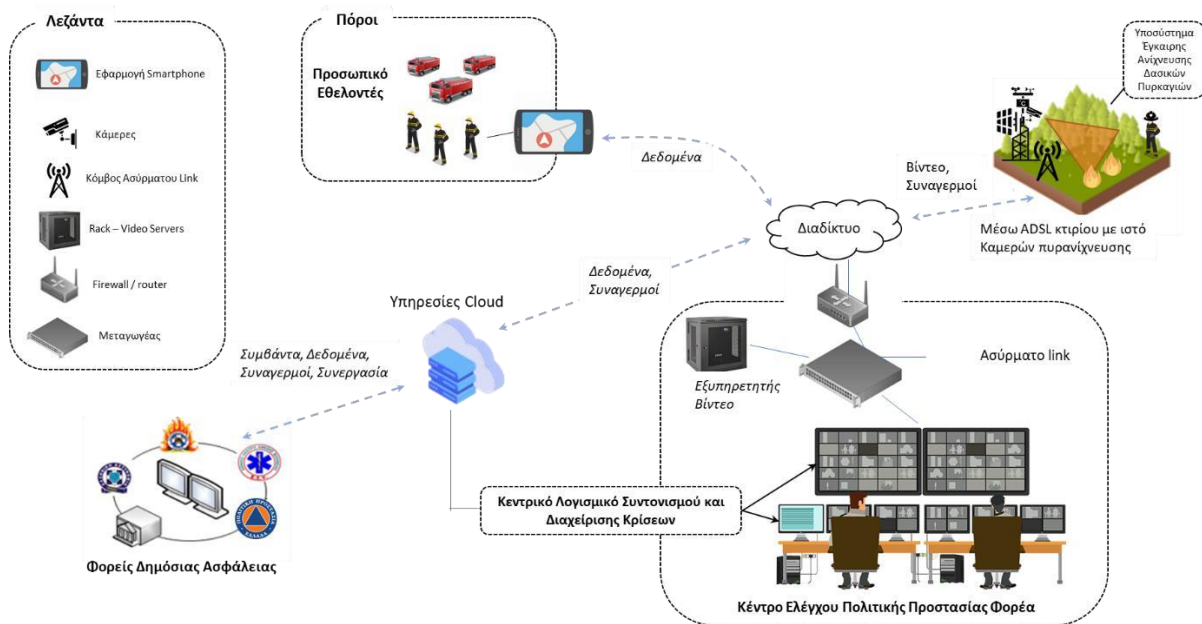

Εικόνα 1: Σχηματική απεικόνιση του «Ολοκληρωμένου Πληροφοριακού Συστήματος Αντιπυρικής Προστασίας»

Αποτελείται από το **Κεντρικό Λογισμικό Συντονισμού και Διαχείρισης Κρίσεων** που θα ολοκληρώνει το σύνολο των γεωχωρικών και μη δεδομένων, σχεδίων/πλάνων έκτακτης ανάγκης, δεδομένων αισθητήρων, τηλεματικών δεδομένων, ρών βίντεο κ.ο.κ. και το οποίο θα παρέχει τις κατάλληλες λειτουργίες και διεπαφές για το βέλτιστο συντονισμό σε καταστάσεις κρίσης σε συνεργασία με του Φορείς Δημόσιας Ασφάλειας. Το λογισμικό θα είναι προσβάσιμο από το Κέντρο Ελέγχου μέσω ασφαλούς διαδικτυακής πρόσβασης σε υπηρεσία Cloud παρέχοντας με αυτό τον τρόπο ευκολία συντήρησης και μη ανάγκη εξειδικευμένου προσωπικού.

Το κεντρικό λογισμικό θα παρέχει διασυνδέσεις με τα ακόλουθα υποσυστήματα:

- Αισθητήρες Πεδίου (θερμικές κάμερες και ασύρματοι πυρανιχνευτές)
- Τοπικό Εξυπηρετητή Ρών Βίντεο από κάμερες και drone
- Καταγραφής-χρεώσεων-ελέγχων λειτουργικής κατάστασης (assetmanagement) φορητών πομποδεκτών, δεξαμενών πυρόσβεσης και φορητού εξοπλισμού πυρασφάλειας
- Συστήματα Διαχείρισης Περιστατικών Φορέων Δημόσιας Ασφάλειας

Με τη συγχρηματοδότηση της Ελλάδας και της Ευρωπαϊκής Ένωσης

Στο Κεντρικό Λογισμικό Συντονισμού και Διαχείρισης Κρίσεων θα καταλήγουν όλες οι ροές δεδομένων πεδίου (δεδομένα αισθητήρων, τηλεματικά δεδομένα πόρων και συναγερμοί). Για τη διαχείριση, καταγραφή και επεξεργασία video, θα εγκατασταθεί εξυπηρετητής (server) στο Κέντρο Ελέγχου. Σε κάθε περίπτωση όλες οι ροές βίντεο και δεδομένα θα είναι προσβάσιμες από την πολύ-παραθυρική εφαρμογή πελάτη (client) του Κεντρικού Λογισμικού.

Το Ολοκληρωμένο Πληροφοριακό Σύστημα θα περιλαμβάνει επίσης τις διατάξεις στήριξης, εξοπλισμό και ειδικούς αλγόριθμους για την έγκαιρη προειδοποίηση/εντοπισμού εστιών πυρκαγιάς και την αυτόματη πυρόσβεσης.

Μέσω του κεντρικού λογισμικού θα επιτελείται ο έλεγχος (control) των αισθητήρων/συσκευών καθώς η επιτήρηση κατάστασης (state of health). Επιπλέον στο κεντρικό λογισμικό θα συγκεντρώνονται όλες οι μετρήσεις και θα παράγονται οι συναγερμοί και ειδοποιήσεις.

Επιπλέον θα δίνεται η δυνατότητα διαχείρισης όλων των επιχειρησιακών μέσων του Δήμου, της διαθεσιμότητά τους καθώς και της ανάθεσή τους σε συμβάντα που απαιτούν την απόκριση του Δήμου. Κατά τη διαχείριση των συμβάντων και μέσω ανοικτών διεπαφών θα δίνεται η δυνατότητα της συνεργατικής απόκρισης με υπηρεσίες Δημόσιας Ασφάλειας.

Ακολουθεί η ανάλυση των προτεινόμενων δράσεων.

2.1.1.ΔΡΑΣΗ 1 – Λογισμικό Ενοποιημένης Διαχείρισης Συστήματος Πυρανίχνευσης και Εξοπλισμού Πυρασφάλειας

Η δράση 1 αφορά στην παραμετροποίηση ενός **Λογισμικού Συντονισμού και Διαχείρισης Κρίσεων Πολιτικής Προστασίας**, το οποίο θα συμβάλλει αποφασιστικά στη συνεργασία και τον συντονισμό της Τοπικής Αυτοδιοίκησης, τόσο εσωτερικά μεταξύ όλων των στελεχών της, αλλά και με όλους τους υπόλοιπους εμπλεκόμενους Φορείς Πολιτικής Προστασίας. Το σύστημα θα βοηθά στην **Επίγνωση Κατάστασης**, στη διαμόρφωση **Κοινής Επιχειρησιακής Εικόνας** και θα συνεπικουρεί στη **βέλτιστη διαχείριση των διαθέσιμων επιχειρησιακών πόρων** για την άμεση αντιμετώπιση φυσικών φαινομένων (π.χ. πυρκαγιά, πλημμύρα, σεισμός, πανδημίας κ.α.), ανθρωπογενών καταστροφών και ατυχημάτων.

Το λογισμικό θα είναι βασισμένο κύρια σε τεχνολογίες **Πληροφορικής, Επικοινωνιών και Γεωγραφικών Πληροφοριακών Συστημάτων** (ΤΠΕ / ΓΣΠ), θα ολοκληρώνει και θα αξιοποιεί δεδομένα αισθητήρων, χωρικά και μη δεδομένα που διαρκώς θα καταχωρούνται σε αυτό και σε συνδυασμό με έξυπνες τεχνικές και αλγόριθμους, θα τα επεξεργάζεται και θα παρέχει στους χρήστες του μια σειρά από πληροφορίες χρήσιμες για τη συνεργατική αντιμετώπιση των συμβάντων έκτακτης ανάγκης, τον καλύτερο συντονισμό των εμπλεκόμενων φορέων τόσο πριν όσο και μετά την εκδήλωση της φυσικής καταστροφής.

Το λογισμικό θα πρέπει να διαθέτει αρθρωτή και επεκτάσιμη αρχιτεκτονική και μέσω αυτού θα πρέπει να υποστηρίζεται (μεταξύ άλλων):

- Η ολοκλήρωση διαφορετικών και ετερογενών τεχνολογιών πληροφορικής και επικοινωνιών (ICT) σε μία και μόνη λειτουργική πλατφόρμα με δυνατότητα τρισδιάστατης απεικόνισης χαρτογραφικών δεδομένων και σκοπό την ενοποιημένη αντιμετώπιση των διαφορετικών πλευρών του προβλήματος του επιχειρησιακού σχεδιασμού και της διαχείρισης κρίσεων, καθώς και την παραγωγή σχετικού υλικού προς διάχυση.

Με τη συγχρηματοδότηση της Ελλάδας και της Ευρωπαϊκής Ένωσης

- Η δομημένη ψηφιακή χαρτογραφική αποτύπωση δεδομένων και πληροφοριών πολιτικής προστασίας (κτιριακές εγκαταστάσεις, σχολεία, κατασκηνώσεις, λοιπά σημεία ενδιαφέροντος, ποτάμια, ρέματα, πυροφυλάκεια, υδατοδεξαμενές, πυροσβεστικοί κρουνοί, χώροι εναπόθεσης απορριμμάτων κ.ο.κ.).
- Η αμφίδρομη επικοινωνία δεδομένων του προσωπικού στο πεδίο με τους αντίστοιχους χρήστες στο ΓΠΠ για το βέλτιστο συντονισμό στην αντιμετώπιση περιστατικών μέσω εφαρμογών φορητών τερματικών.
- Η συλλογή και επεξεργασία δεδομένων από διαφορετικούς αισθητήρες.
- Η απεικόνιση και διαχείριση ροών βίντεο από τις περιβαλλοντικά ευαίσθητες περιοχές.
- Η συλλογή και επεξεργασία πληροφοριών αναφορικά με τηλεματικά δεδομένα του στόλου οχημάτων ώστε να επιτυγχάνεται η αμεσότερη και βέλτιστη κατανομή και διαχείρισή τους.
- Η διαχείριση (σε ειδικές φόρμες ανά τύπο) των επιχειρησιακών πόρων και διαθεσιμότητων (assetmanagement). Ως επιχειρησιακοί πόροι ορίζονται το προσωπικό, τα οχήματα και ο εξοπλισμός κάθε είδους όπως π.χ. μηχανήματα, υδατοδεξαμενές, αντλίες, φορητός εξοπλισμός καταστολής πυρκαγιάς κ.ο.κ. Οι φόρμες καταγράφουν τα στοιχεία κάθε πόρου, την υπάρχουσα κατάσταση καθώς και τις ανάγκες συντήρησης/επίβλεψης (με τις αντίστοιχες οπτικές και ηχητικές ειδοποιήσεις των χρηστών όταν προκαθορισμένα χρονικά διαστήματα εκπληρούνται).
- Η διαχείριση σχεδίων/πλάνων αντιμετώπισης εκτάκτων αναγκών.
- Η ψηφιακή καταγραφή και διαχείριση συμβάντων.
- Ο συντονισμός με φορείς Δημόσιας Ασφάλειας (Γενική Γραμματεία Πολιτικής Προστασία, Πυροσβεστική Υπηρεσία, Αστυνομία, ΕΚΑΒ, Λιμενικό) μέσω κατάλληλων διεπαφών διαλειτουργικότητας και εργαλείων συνεργασίας.
- Η επίγνωση κατάστασης και διαμόρφωση κοινής επιχειρησιακής εικόνας.
- Η ψηφιοποίηση και διαχείριση σχεδίων έκτακτης ανάγκης από φυσικές καταστροφές.
- Η έγκαιρη ανίχνευση και διαχείριση δασικών πυρκαγιών.
- Ο ανοιχτός χαρακτήρας σε επίπεδο δεδομένων και υπηρεσιών ώστε να αξιοποιηθούν υπάρχοντα χωρικά δεδομένα, να ελαχιστοποιείται το κόστος και η πολυπλοκότητα της επικαιροποίησής τους, καθώς επίσης και να γίνονται διαθέσιμα τα δεδομένα και οι υπηρεσίες που θα αναπτυχθούν στο πλαίσιο του έργου για άλλες χρήσεις όπως η ανάπτυξη νέων υπηρεσιών στο μέλλον.
- Η μελλοντική επέκταση για υποστήριξη υπηρεσιών προστιθέμενης αξίας μέσω ανοικτών πρωτοκόλλων επικοινωνίας (π.χ. μη στελεχωμένα αεροχήματα, αισθητήρες, συστήματα έξυπνης πόλης).

Με βάση τις πιο πάνω απαιτήσεις, το ολοκληρωμένο σύστημα που θα αναπτυχθεί στο πλαίσιο του έργου θα αποτελείται από υποδομές δικτυακών πληροφοριακών συστημάτων, υπόβαθρα γεωγραφικών δεδομένων, υποσύστημα παρακολούθησης θέσης πόρων, αισθητήρες έγκαιρης ανίχνευσης, εφαρμογές σταθμών εργασίας για το Κέντρο Ελέγχου Πολιτικής Προστασίας και των Κινητών Τερματικών πεδίου καθώς και από ολοκληρωμένες υπηρεσίες και ενσωματωμένα εργαλεία για το σχεδιασμό και τη βελτιστοποίηση του επιχειρησιακού σχεδιασμού που απαιτείται για τη διαχείριση κρίσεων από φυσικές καταστροφές.

Με τη συγχρηματοδότηση της Ελλάδας και της Ευρωπαϊκής Ένωσης



Για την ευκολία συντήρησης και μη ανάγκη εξειδικευμένου προσωπικού, το **Λογισμικό Συντονισμού και Διαχείρισης Κρίσεων Πολιτικής Προστασίας** θα πρέπει να εγκατασταθεί στο Cloud και να είναι προσβάσιμο από αυτό μέσω ασφαλούς σύνδεσης.

Τονίζεται ότι το σύνολο των συστημάτων και των δεδομένων του έργου θα έχει ανοιχτή αρχιτεκτονική ώστε να διασφαλίζεται η απαιτούμενη από την Ε.Ε. διαλειτουργικότητα, καθώς και η δυνατότητα μελλοντικών επεκτάσεων ανεξάρτητα από δεσμευτικές τεχνολογικές επιλογές και προϊόντα.

•

2.1.2.ΔΡΑΣΗ 2: Σύστημα Πυρανίχνευσης Αλσυλλίων με Χρήση Ασύρματων Αισθητήρων και Θερμικών Καμερών

Η δράση αφορά στην εγκατάσταση συστήματος έγκαιρης πυρανίχνευσης σε αλσύλλια του Δήμου Πεντέλης, όπου υπάρχει υψηλός κίνδυνος ανάπτυξης και εξάπλωσης πυρκαγιάς.

Η πυρανίχνευση θα γίνεται με χρήση δικτύου 26 ασύρματων αισθητήρων πυρανίχνευσης αναρτημένων σε κομβικά σημεία των υπό επιτήρηση Αλσυλλίων.

Το δίκτυο αισθητήρων πυρανίχνευσης θα συνεργάζεται με 9 κινητές κάμερες με διπλό αισθητήριο (θερμικό και οπτικό), οι οποίες αφενός θα ανιχνεύουν πυρκαγιές και αφετέρου θα εποπτεύουν τους τομείς κάλυψης των ασύρματων αισθητήρων με σκοπό την επιβεβαίωση – διερεύνηση των συμβάντων/συναγερμών τους.

Οι κάμερες θα συνοδεύονται από τον απαιτούμενο εξοπλισμό τηλεπικοινωνιακής διασύνδεσης με το Κέντρο Ελέγχου (ΚΕ), συμπεριλαμβανομένων αναμεταδοτών και εξοπλισμού λήψης ΚΕ.

2.1.3.ΔΡΑΣΗ 3: Προμήθεια Πολυκόπτερου (Drone) για Επιβεβαίωση Συμβάντων

Η δράση αφορά την προμήθεια ενός (1) πολυκοπτέρου (drone) με σκοπό την επιβεβαίωση συμβάντων / συναγερμών πυρασφάλειας. Στόχος είναι η υποστήριξη του μηχανισμού έγκαιρης ενημέρωσης που θα οδηγεί στη λήψη ορθών αποφάσεων, στη βέλτιστη χρήση επιχειρησιακών πόρων και το συντονισμό των Φορέων της Πολιτικής Προστασίας για την αποφυγή ανθρώπινων θυμάτων, υλικών ζημιών και την προστασία του φυσικού περιβάλλοντος. Ο συνδυασμός της προμήθειας drone με το σύστημα έγκαιρης πυρανίχνευσης δημιουργεί μια ολοκληρωμένη λύση για την επιβεβαίωση και παρακολούθηση δασικών πυρκαγιών. Πιο συγκεκριμένα το drone με την βοήθεια της τηλεπισκόπησης, τη λήψη αεροφωτογραφιών και live video καθώς και με την βοήθεια της Τεχνητής νοημοσύνης (ArtificialIntelligence), των αλγορίθμων και της όρασης υπολογιστή (Computer Vision), αποτελούν ένα ξεχωριστό εργαλείο το οποίο μπορεί άμεσα να συμβάλει στη συνολική επιχειρησιακή εικόνα. Συμπεριλαμβάνεται ο εξοπλισμός και η άδεια χρήσης/λειτουργίας λογισμικού του Κέντρου Ελέγχου (ΚΕ) / Γραφείου Πολιτικής Προστασίας .

Ειδικότερα το ΚΕ θα διαθέτει τον ακόλουθο εξοπλισμό που θα υποστηρίζει το σύνολο των λογισμικών του ολοκληρωμένου συστήματος πυρασφάλειας:

- Διακομιστή (server) διαχείρισης και καταγραφής ροών βίντεο
- Δρομολογητές διασύνδεσης στο Σύζευξης και το Ίντερνετ (cloud)
- Δικτυακό εξοπλισμό τοπικής διασύνδεσης συσκευών
- Κεραίες και Συσκευές Ασύρματης Ζεύξης με τους Πυλώνες

Με τη συγχρηματοδότηση της Ελλάδας και της Ευρωπαϊκής Ένωσης

- Θέσεις εργασίας (Η/Υ) μετά επιτραπέζιων οθονών για χειριστές συμβάντων
- Επιτοίχιες οθόνες μεγάλης ευκρίνειας

Η χρήση του drone θα συμβάλει σημαντικά στην ολοκληρωμένη διαχείριση αντιμετώπισης της πυρκαγιάς, συμμετέχοντας στα ακόλουθα στάδια:

ο Αναζήτηση πυρκαγιάς

Προληπτικά στις ζώνες που παρουσιάζουν υψηλό επίπεδο κινδύνου και αυξημένο ενδεχόμενο εμφάνισης πυρκαγιάς θα γίνονται προγραμματισμένες ή ad-hoc περιπολίες επιτήρησης. Ο χειριστής πιλότος αναπτύσσει σε πραγματικό χρόνο το Drone για την παρακολούθηση της ευρύτερης περιοχής.

ο Επιβεβαίωση πυρκαγιάς

Ο χειριστής πιλότος επιφυλακής θα αναπτύσσει άμεσα το Drone, για να δώσει σε πραγματικό χρόνο την εικόνα της περιοχής που έχει ενεργοποιηθεί ο συναγερμός για την επιβεβαίωση ενδεχόμενης εστίας πυρκαγιάς. Το Drone θα είναι σε θέση να φτάσει πολύ γρήγορα σε περιοχές που δεν είναι προσβάσιμες ή θεωρούνται πολύ επικίνδυνες για τα πληρώματα και τις ομάδες επέμβασης.

ο Παρατήρηση πυρκαγιάς

Ανάλογα με τις συνθήκες που επικρατούν το Drone ίπταται για να μεταφέρει εικόνα σε πραγματικό χρόνο στο Κέντρο Ελέγχου, λαμβάνει εικόνες και βίντεο της φωτιάς από διαφορετικές οπτικές γωνίες. Αυτό συμβάλλει στο να ληφθούν γρήγορα κρίσιμες αποφάσεις, από τους αρμόδιους φορείς συντονισμού και να ενεργοποιηθούν μέτρα περιορισμού της εξάπλωσης της.

ο Αποτύπωση της περιοχής

Μετά την εκτόνωση του φαινομένου θα δύναται να συλλέξει πληροφορίες χρήσιμες όπως εικόνες και βίντεο γρήγορα και με ασφάλεια προκειμένου να μελετηθούν από τους αρμόδιους φορείς. Τα δεδομένα που προκύπτουν θα αποθηκεύονται σε αρχείο (logfiles) και θα είναι διαθέσιμα για περαιτέρω στατιστική ανάλυση και δημιουργία προβλέψεων και μοντέλων αποτελεσματικότερης διαχείρισης των φαινομένων.

2.1.4. ΔΡΑΣΗ 4: Προμήθεια Φορητών συσκευών τηλεπικοινωνίας VHF/UHF

Η δράση αφορά στην ενίσχυση του συστήματος ραδιοεπικοινωνιών του Δήμου, στο πλαίσιο καθιέρωσης ΕΘΝΙΚΗΣ ΣΥΧΝΟΤΗΤΑΣ ΠΟΛΙΤΙΚΗΣ ΠΡΟΣΤΑΣΙΑΣ (ΕΣΠΠ) VHF-UHF ανά Νομό, που πρόκειται για εξαιρετικά σοβαρό και άμεσο εθνικό ζήτημα, λόγω των προβληματικών τηλεπικοινωνιών και κακού συντονισμού, που παρουσιάσθηκε στο παρελθόν κατά την διάρκεια εκτεταμένων φυσικών καταστροφών. Η δράση περιλαμβάνει την προμήθεια και ένταξη στο ραδιοδίκτυο του Δήμου, δέκα (10) φορητών πομποδεκτών VHF/UHF με τα παρελκόμενα τους.

2.1.5. ΔΡΑΣΗ 5: Προμήθεια δεξαμενών Νερού για την Πυρόσβεση

Η Δράση αφορά στην προμήθεια δεξαμενών αποθήκευσης νερού μετά συστημάτων υδροδότησης και τροφοδοσίας πυροσβεστικών οχημάτων σε ποσότητες:

- Τρεις (3) μεταλλικές δεξαμενές 50 κμ
- Τρεις (3) μεταλλικές δεξαμενές 100 κμ

Με τη συγχρηματοδότηση της Ελλάδας και της Ευρωπαϊκής Ένωσης

2.1.6.ΔΡΑΣΗ 6: Προμήθεια Φορητού Εξοπλισμού Καταστολής για το προσωπικό πεδίου

Η Δράση αφορά στην προμήθεια φορητού εξοπλισμού πυρασφάλειας και στολών για το προσωπικό δασοπυρόσβεσης, στα παρακάτω είδη/ποσότητες:

- Δέκα (10) Βενζινοκίνητα Αλυσοπρίονα
- Δέκα (10) Βενζινοκίνητα Τηλεσκοπικά Αλυσοπρίονα
- Δέκα (10) Συστήματα Επινώτιας Μεταφοράς
- Δέκα (10) Χορτοκοπτικά Μηχανήματα
- Πέντε (5) Βενζινοκίνητοι Φυσητήρες
- Πέντε (5) Φόρμες Προστασίας Εργατών σε Δασικές Εργασίες
- Πέντε (5) Σακάκια Προστασίας Εργατών σε Δασικές Εργασίες

2.2.Περιοχές Αντιπυρικής Προστασίας

Οι δασικές περιοχές των αλουλλίων που πρόκειται να επιτηρεί το ΟΠΣ, είναι χωροθετημένες σε ΚΑΕΚ με συντεταγμένες εγκατάστασης του βασικού εξοπλισμού, σύμφωνα με τους παρακάτω πίνακες. Ειδικότερα:

2.2.1.Θέσεις Καμερών και ασύρματων αισθητήρων πυρανίχνευσης

ΘΕΣΕΙΣ ΑΙΣΘΗΤΗΡΩΝ

α/α	X	Y	ΚΑΕΚ
1	489253.62	4209997.48	
2	489247.73	4210055.02	051172209001
3	489283.37	4210080.35	
4	488474.53	4210738.82	
5	488475.06	4210754.58	051171801001
6	488432.96	4210757.21	
7	487497.43	4211115.05	
8	487516.21	4211139.85	051171304001
9	487482.03	4211141.94	
10	486804.81	4211239.70	
11	486791.27	4211282.88	051171103001
12	486802.85	4211299.70	
13	485192.48	4210537.55	
14	485215.38	4210575.27	050921307001
15	485264.40	4210629.16	
16	485354.50	4211030.96	
17	485324.47	4211107.86	050921344015
18	485323.82	4211160.81	
19	484973.34	4211802.20	
20	484956.73	4211652.94	050920917016
21	485000.88	4211683.85	
22	487585.31	4212415.40	
23	487615.57	4212537.84	051021012002
24	487716.33	4212541.29	
25	487741.86	4212397.16	
26	487708.71	4212325.25	051020913001
27	487671.34	4212342.44	

ΘΕΣΕΙΣ ΚΑΜΕΡΩΝ

α/α	X	Y	ΚΑΕΚ
1	489271.07	4210039.22	051172209001
2	488445.86	4210744.86	051171801001
3	487495.73	4211131.97	051171304001
4	488811.15	4211273.35	051171103001
5	485250.96	4210622.81	050921307001
6	485344.97	4211163.06	050921344015
7	484965.63	4211647.55	050920917016
8	487651.86	4212516.48	051021012002
9	487719.60	4212348.12	051020913001

2.2.2.Θέσεις Δεξαμενών Πυροπροστασία και Σημείων Υδροληψίας ΕΥΔΑΠ:

Με τη συγχρηματοδότηση της Ελλάδας και της Ευρωπαϊκής Ένωσης

- ΚΑΕΚ 051171210001 ◦ ΔΕΞΑΜΕΝΗ X = 487248.45 Y = 4211007.98 ◦ ΣΗΜΕΙΟ ΥΔΡΟΛΗΨΙΑΣ X = 487297.37 Y = 4211017.06
- ΚΑΕΚ 050920917016 ◦ ΔΕΞΑΜΕΝΗ X = 484962.15 Y = 4211601.49
◦ ΣΗΜΕΙΟ ΥΔΡΟΛΗΨΙΑΣ X = 485005.59 Y = 4211632.40
- ΚΑΕΚ 050921344015 ◦ ΔΕΞΑΜΕΝΗ X = 485318.6311 Y = 4211058.9009 ◦ ΣΗΜΕΙΟ ΥΔΡΟΛΗΨΙΑΣ X = 485307.37 Y = 4211064.79
- ΚΑΕΚ 051171103001 ◦ ΔΕΞΑΜΕΝΗ X = 486799.26 Y = 4211229.70
◦ ΣΗΜΕΙΟ ΥΔΡΟΛΗΨΙΑΣ X = 486786.16 Y = 4211214.19
- ΚΑΕΚ 051171304001 ◦ ΔΕΞΑΜΕΝΗ X = 487513.78 Y = 4211137.54
◦ ΣΗΜΕΙΟ ΥΔΡΟΛΗΨΙΑΣ X = 487515.12 Y = 4211138.71
- ΚΑΕΚ 051172209001 ◦ ΔΕΞΑΜΕΝΗ X = 489249.40 Y = 4210062.40 ◦ ΣΗΜΕΙΟ ΥΔΡΟΛΗΨΙΑΣ X = 489260.77 Y = 4210053.38

Ακολουθεί τυπική διάταξη εγκατάστασης δεξαμενής-δικτύου υδροληψίας, σε ένα αλσούλλιο:



Κάθε δεξαμενή θα συνοδεύεται από πυροσβεστικό κρουνό πεζοδρομίου με παροχές 2 x 2 1/2" DN80/PN16M, αγωγούς τροφοδοσίας, ονομαστικής διαμέτρου Φ63 και φρεατίου δικλίδων λειτουργίας.

Αντίστοιχο ενδεικτικό διάγραμμα κάλυψης πυρανίχνευσης των αλσούλλων, με εγκατάσταση των καμερών και αισθητήρων στις προαναφερόμενες θέσεις, φαίνεται στην ακόλουθη εικόνα:

Με τη συγχρηματοδότηση της Ελλάδας και της Ευρωπαϊκής Ένωσης

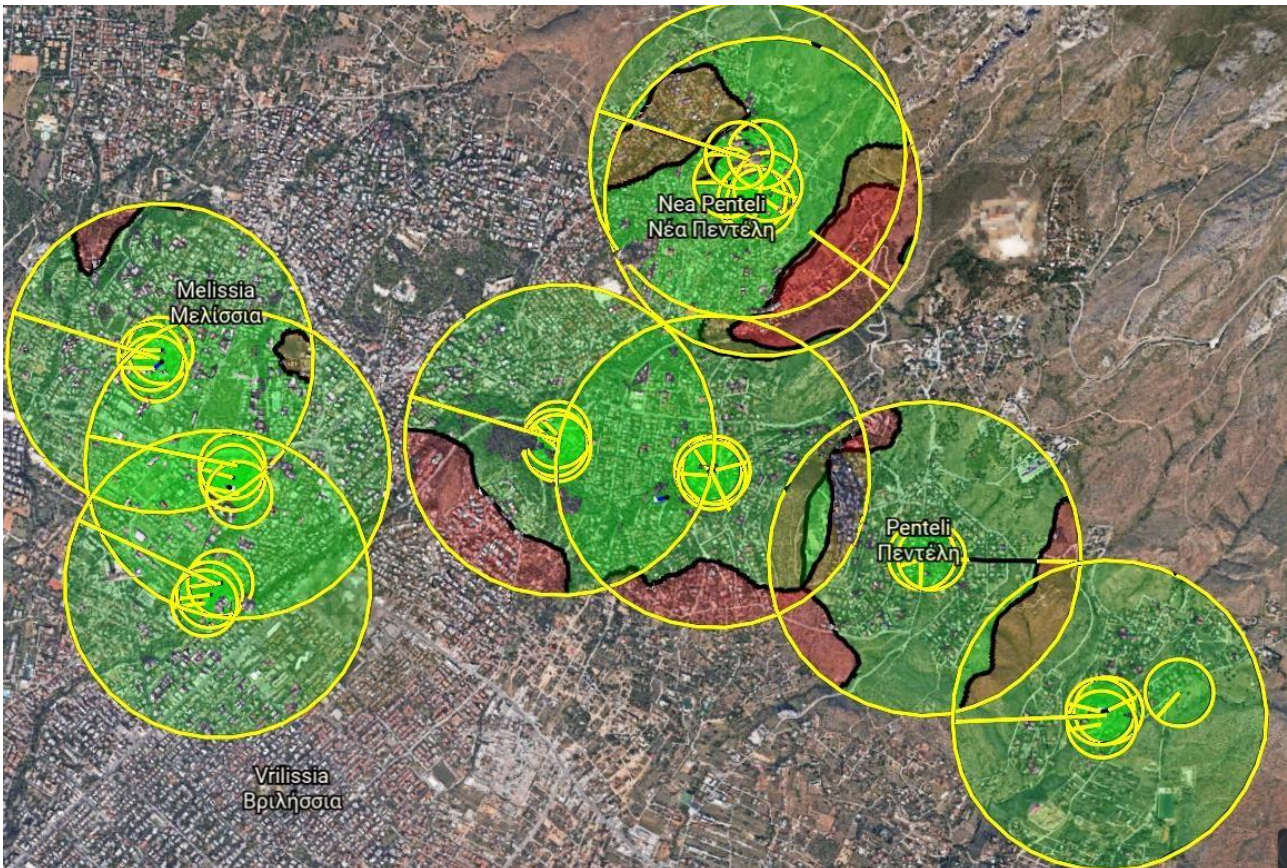

Η τελική επιλογή των θέσεων εγκατάστασης του συνολικού εξοπλισμού πεδίου του ΟΠΣ, θα γίνει από τον Ανάδοχο κατά την μελέτη εφαρμογής, έτσι ώστε το σύστημα να καλύψει όσο το δυνατό μεγαλύτερη έκταση της περιοχής ενδιαφέροντος. Η μελέτη αυτή θα λάβει υπόψη το ψηφιακό μοντέλο εδάφους της περιοχής ενδιαφέροντος, τον τύπο της βλάστησης και τα ύψη δέντρων και κτιρίων της περιοχής. Οι απαιτήσεις της μελέτης εφαρμογής και τα παραδοτέα της, ορίζονται σε ειδικό κεφάλαιο στη συνέχεια του παρόντος εγγράφου.

3.ΤΕΧΝΙΚΕΣ ΠΡΟΔΙΑΓΡΑΦΕΣ

Το πλήρες σύστημα, επί ποινή αποκλεισμού, θα πρέπει να έχει κατ' ελάχιστον, τις ακόλουθες βασικές προδιαγραφές:

3.1.Τεχνική Περιγραφή ανά Δράση

3.1.1.ΔΡΑΣΗ 1: Λογισμικό Ενοποιημένης Διαχείρισης Συστήματος Πυρανίχνευσης και Εξοπλισμού Πυρασφάλειας

Το Υποσύστημα Συντονισμού και Διαχείρισης Κρίσεων για την Πολιτική Προστασία έχει ως στόχο τη βελτίωση της επίγνωσης κατάστασης που θα οδηγήσει στη λήψη ορθών αποφάσεων, στη βέλτιστη χρήση επιχειρησιακών πόρων και του συντονισμού των Φορέων της Πολιτικής Προστασίας για την αποφυγή ανθρώπινων θυμάτων, υλικών ζημιών και την προστασία του φυσικού περιβάλλοντος. Για το λόγο αυτό το υποσύστημα θα αποτελείται από εξοπλισμό και λογισμικό που θα παρέχει πληροφοριακή υποστήριξη στις αρμόδιες Υπηρεσίες Πολιτικής Προστασίας του Δήμου για την βέλτιστη αντιμετώπιση και διαχείριση

Με τη συγχρηματοδότηση της Ελλάδας και της Ευρωπαϊκής Ένωσης

κινδύνων από φυσικές καταστροφές. Το εν λόγω πληροφοριακό σύστημα θα είναι προσβάσιμο από το Γραφείο Πολιτικής Προστασίας του Δήμου μέσω Cloud εφαρμογής αλλά και από το πεδίο μέσω εφαρμογής έξυπνων κινητών τερματικών.

Το λογισμικό θα είναι βασισμένο κύρια σε Τεχνολογίες Πληροφορικής, Επικοινωνιών (ΤΕΠ) και Γεωγραφικών Πληροφοριακών Συστημάτων (ΓΣΠ), θα αξιοποιεί χωρικά δεδομένα που θα καταχωρηθούν σε αυτό, σε συνδυασμό με έξυπνες τεχνικές και αλγόριθμους, θα τα επεξεργάζεται και θα παρέχει στους χρήστες του μια σειρά από πληροφορίες χρήσιμες για την εκτίμηση του κινδύνου φυσικών καταστροφών, αλλά και για τον καλύτερο συντονισμό των δυνάμεων μονάδων τόσο πριν όσο και μετά την εκδήλωση ενός φαινομένου. Τονίζεται πως κάθε πράξη/εφαρμογή/υπηρεσία του έργου οδηγεί είτε άμεσα είτε έμμεσα στην τόσο στην ενδυνάμωση του αισθήματος ασφάλειας του πολίτη όσο και στην αποτελεσματικότερη εξυπηρέτηση αυτού.

Το λογισμικό θα παρέχει ενιαία επιχειρησιακή εικόνα στο ΓΠΠ και στο πεδίο των συμβάντων. Όλες οι συμμετέχουσες δυνάμεις θα επικοινωνούν και συνεργάζονται μέσα από αυτό το ενιαίο περιβάλλον λαμβάνοντας τις ίδιες πληροφορίες, επιτυγχάνοντας μεγαλύτερη αποτελεσματικότητα στις εκτελούμενες ενέργειες. Πιο συγκεκριμένα το λογισμικό θα περιλαμβάνει τα ακόλουθα υποσυστήματα:

2. Διαχείρισης και Απεικόνισης Γεωγραφικών Πληροφοριών: Το λογισμικό θα αξιοποιήσει διαθέσιμα χωρικά δεδομένα (π.χ. υπάρχοντα δεδομένα του Δήμου, Κτηματολόγιο Α.Ε.) και σε συνδυασμό με έξυπνες εφαρμογές και αλγόριθμους, θα τα επεξεργάζεται και θα παρέχει στους χρήστες του μια σειρά από πληροφορίες για τον καλύτερο συντονισμό των δυνάμεων τόσο πριν όσο και μετά την εκδήλωση μιας φυσικής καταστροφής. Για το σκοπό αυτό θα εντοπιστούν οι πιθανές πηγές δεδομένων, θα ακολουθήσει ο μετασχηματισμός/καθαρισμός και η φόρτωσή τους σε κεντρική γεωχωρική αποθήκη δεδομένων. Επιπλέον θα γίνει παραγωγή και μετάπτωση των απαραίτητων διανυσματικών γεωχωρικών δεδομένων (π.χ. καύσιμη ύλη, σημεία ενδιαφέροντος). Η γεωχωρική βάση δεδομένων θα διαχειρίζεται ενιαία και διαφανώς περιγραφικά δεδομένα, διανυσματικά γεωχωρικά δεδομένα και ψηφιδωτά γεωχωρικά δεδομένα.

Το λογισμικό θα πρέπει να προσφέρει δυνατότητες τρισδιάστατης απεικόνισης γεωχωρικών δεδομένων. Ειδικότερα, θα ενσωματωθούν δορυφορικές εικόνες από ελεύθερες πηγές, αεροφωτογραφίες που διαθέτει η Δημόσια Διοίκηση, καθώς και το σύνολο των γεωχωρικών δεδομένων του Δήμου για την τρισδιάστατη απεικόνισή τους. Η τρισδιάστατη απεικόνιση με πλοήγηση σε σχεδόν πραγματικό χρόνο, είναι απαραίτητο στοιχείο ενός συστήματος επιχειρησιακού σχεδιασμού και διαχείρισης δίνοντας την απαραίτητη επιχειρησιακή εικόνα του χώρου επιχειρήσεων. Όσο αφορά τα χωρικά δεδομένα, το σύστημα θα περιέχει τουλάχιστον τα κάτωθι:

- Δισδιάστατα (2D) και Τρισδιάστατα (3D) δεδομένα του γεωφυσικού υπόβαθρου.
- Δρόμοι και Μονοπάτια (κατηγοριοποιημένα ανάλογα με τον τύπο τους: π.χ. δίκτυο, δημοτικοί δρόμοι, αμαξωτοί, χωματόδρομοι).
- Πληροφορίες για τα σημεία παροχής ύδατος όπως: Πυροσβεστικοί κρουνοί, Πηγάδια, Δεξαμενές νερού, Γεωτρήσεις νερού. Θα εισαχθούν στο σύστημα τα σημεία που θα δοθούν από τον Δήμο.
- Πληροφορίες για την ακριβή γεωγραφική θέση σημείων ειδικού ενδιαφέροντος ώστε: α) να μπορεί να γίνει καλύτερη εκτίμηση της αναγκαίας διασποράς και κατανομής των δυνάμεων προληπτικά και β) να οργανώνεται καλύτερα η επέμβαση για την προφύλαξή τους σε περίπτωση πυρκαγιάς. Επίσης πληροφορίες για το περίγραμμα θέσεων, όπως: Χωματερές και ανεξέλεγκτοι χώροι απόθεσης απορριμμάτων, Πυροφυλάκια, Ελικοδρόμια κ.ο.κ.
- Επιπλέον στοιχεία για την γεωγραφική θέση σημείων ενδιαφέροντος όπως: Απομονωμένα Σπίτια, Ξενοδοχειακές μονάδες, Αποθήκες – Αποθηκευτικοί χώροι (με εύφλεκτα υλικά π.χ. χαρτί, ξύλο, πλαστικά), Δεξαμενές καυσίμων (υγρών και αερίων) και άλλων εύφλεκτων υλικών, Ποιμνιοστάσια, Βιοτεχνίες - Βιομηχανίες, λουπές Παραγωγικές Μονάδες, κ.λ.π.

Με τη συγχρηματοδότηση της Ελλάδας και της Ευρωπαϊκής Ένωσης

- Επιπλέον στατική πληροφορία όπως: Τηλεφωνικοί αριθμοί, Αριθμοί κινητών τηλεφώνων, Διευθύνσεις & Επιχειρησιακές δυνατότητες των εμπλεκόμενων φορέων όπως: Αστυνομικοί σταθμοί, Πυροσβεστικοί σταθμοί, Στρατιωτικές μονάδες, Μονάδες πρώτων βοηθειών, Δημοτικά γραφεία & Εθελοντές και των διαθέσιμων πόρων, όπως: Χωματουργικά μηχανήματα (φορτηγά, εκκαφεείς, φορτωτές, κλπ.) και οι χειριστές τους, Υδροφόρες και βυτία γενικά (ώστε να μπορούν να κινητοποιηθούν το συντομότερο δυνατό) και Λοιπό προσωπικό, κλπ. ώστε να είναι δυνατή η άμεση και με ακρίβεια επικοινωνία και κινητοποίησή τους για την κατάσβεση της πυρκαγιάς.

3. Διαχείρισης Επιχειρησιακών Πόρων: Η διαχείριση επιχειρησιακών πόρων θα πρέπει να παρέχει τις κατάλληλες φόρμες και μεθόδους για την εισαγωγή και διαχείριση όλων των επιχειρησιακών μονάδων του Δήμου (αλλά και τρίτων) που δύναται να έχουν συμμετοχή σε μια διαχείριση κρίσεως. Όλοι οι επιχειρησιακοί πόροι θα πρέπει να εισάγονται στο σύστημα με γεωαναφορά (εφόσον είναι εφικτό) και επιπλέον να τους ανατίθεται μια σειρά από χαρακτηριστικά (στατικά και μεταβλητά) όπως π.χ. κατάσταση πόρου, σταθμός πόρου (π.χ. αποθήκη, κέντρο εκκίνησης οχημάτων κ.ο.κ.), αριθμός μονάδων, κωδικός κ.ο.κ. Οι πόροι ανάλογα με την κατάστασή τους και τους κανόνες που έχουν τεθεί από τους επιχειρησιακούς χρήστες θα προτείνονται αυτόματα και ειδοποιούνται είτε με αυτόματο τρόπο είτε με χειροκίνητο τρόπο από τον χειριστή ακολουθώντας τα μέτρα που προτείνονται από το σύστημα. Το υποσύστημα αυτό θα καλύπτει κάθε πτυχή της διαχείρισης των πόρων όπως πληροφορίες οχημάτων, πληρωμάτων και εξοπλισμού. Η κατάσταση των πόρων και η διαθεσιμότητά τους θα πρέπει να απεικονίζεται σε πινακωτή λίστα με πολλαπλές δυνατότητες φιλτραρίσματος. Η κατάσταση των και η διαθεσιμότητά τους θα πρέπει να εμφανίζεται με κατάλληλη χρωματική κωδικοποίηση τόσο στη λίστα όσο και στο τρισδιάστατο χάρτη ενώ η κατανομή των πόρων θα καθορίζεται από το τύπο περιστατικού και τη προτεραιότητά του σε σχέση με άλλα περιστατικά σε εξέλιξη. Οι προτάσεις πόρων θα δύναται να παραμετροποιηθούν ανάλογα με τις ανάγκες του οργανισμού και να βασίζονται σε μια εκ περιτροπής βελτιστοποίηση του ενεργητικού φόρτου εργασίας και γενικά διαχείριση όλων των πόρων που ανήκουν σε μια συγκεκριμένη υπηρεσία. Συμπερασματικά το υποσύστημα θα παρέχει τη δυνατότητα στο Κέντρο Πολιτικής Προστασίας του Δήμου να έχουν κάθε στιγμή πλήρη εικόνα της επιχειρησιακής διαθεσιμότητας των δυνάμεων, ώστε να επιλέγονται πάντα ανάλογα με την φύση του συμβάντος οι καταλληλότεροι πόροι (οχήματα και προσωπικό) όταν ζητείται η συνδρομή από υπηρεσίες Δημόσιας Ασφάλειας.

4. Διασύνδεσης με το Υποσύστημα έγκαιρης προειδοποίησης/εντοπισμού εστιών πυρκαγιάς με χρήση καμερών και τεχνητής νοημοσύνης: Θα επιτρέπεται η λειτουργία αυτόματης ανίχνευσης δασικών πυρκαγιών με απόλυτα ολοκληρωμένο τρόπο με τα υπόλοιπα εργαλεία. Κάθε φορά που θα ανιχνεύεται νέα πυρκαγιά, θα δημιουργείται ένας συναγερμός στην εφαρμογή. Η ταξινόμηση των παραγόμενων συναγερμών θα γίνεται μέσω της εφαρμογής με βάση τις στατικές οπτικές πληροφορίες που είναι διαθέσιμες στην εικόνα που δημιουργήσε τον συναγερμό ή μέσω της χρήσης της κάμερας παρακολούθησης για την ανάκτηση ενημερωμένου βίντεο ροής κίνησης σχετικά με το πιθανό νέο περιστατικό. Θα πρέπει να παρέχονται πανοραμικές προβολές (360°), και πρόσβαση σε ρυθμίσεις pan, tilt και zoom καθώς και η δυνατότητα ανάκτησης των συντεταγμένων της πυρκαγιάς από τις ροές βίντεο με χρήση του ποντικιού, αλλά και αυτοματοποιημένα. Το χαρτογραφικό υπόβαθρο θα πρέπει να απεικονίζει σε πραγματικό χρόνο τις θέσεις των πυλώνων καθώς και τους κώνους ορατότητας των καμερών. Εκτός από τις χειροκίνητες λειτουργίες ελέγχου της κάμερας θα πρέπει να μπορεί να ρυθμιστεί για να εκτελεί αυτόματα κυκλικούς προκαθορισμένους γύρους. Αυτοί οι γύροι θα βασίζονται σε μια ακολουθία σημείων που καθορίζουν τις κλίσεις και το ζουμ της κάμερας, την ταχύτητα και το χρόνο αναμονής. Όταν εντοπισθεί μία πυρκαγιά, θα υπολογίζεται αυτόματα η θέση της πυρκαγιάς και θα ενεργοποιείται αυτόματα και ο προσομοιωτής εξέλιξης της δασικής πυρκαγιάς ώστε να παρουσιάζεται στο χρήστη η πιθανή εξέλιξη της πυρκαγιάς σε συγκεκριμένα χρονικά

Με τη συγχρηματοδότηση της Ελλάδας και της Ευρωπαϊκής Ένωσης

βήματα(πχ. κάθε μισή ώρα). Εκτός από τον αυτόματο εντοπισμό πυρκαγιών, οι κάμερες που είναι εγκατεστημένες σε κατάλληλες θέσεις ώστε να προσδίδουν μέγιστη κάλυψη, μπορούν να χρησιμοποιηθούν ώστε να παρακολουθούνται και να συντονίζονται όλες οι ενέργειες απόκρισης, μέσω χρήσης των ρυθμίσεων pan, tilt και ζουμ από το κέντρο επιχειρήσεων.

5. Συνεργατικής Διαχείρισης Συμβάντων. Η διαχείριση συμβάντων περιλαμβάνει μια σειρά από διαδικασίες που πρέπει να ακολουθηθούν για τη διαχείριση μια κρίσης και την υποστήριξη των Υπηρεσιών Δημόσιας Ασφάλειας. Το σύστημα θα πρέπει να περιλαμβάνει κατάλληλες φόρμες καταχώρισης δεδομένων συμβάντων, την ανάθεση επιχειρησιακών μέσων καθώς και την επικοινωνία με άλλους Φορείς (ανταλλαγή γραπτών μηνυμάτων, ανταλλαγή γεωγραφικών οντοτήτων χάρτη, εικόνες, βίντεο, ηχητικές εγγραφές, τηλεδιάσκεψη κ.ο.κ.). Επιπλέον θα δίνει τη δυνατότητα για ψηφιακές ειδοποιήσεις προς τους άλλους φορείς Δημόσιας ασφάλειας για:

- Εκδήλωση πυρκαγιάς (ύπαρξη καπνού ή εστίας πυρκαγιάς).
- Άμεσο Κίνδυνο ανθρώπινων θυμάτων ή υλικών ζημιών από πυρκαγιά.
- Επικίνδυνες και ύποπτες συνθήκες εκδήλωσης πυρκαγιάς.

Τέλος θα δίνει τη δυνατότητα για ψηφιακές ειδοποιήσεις από φορείς Δημόσιας ασφάλειας για:

- Ανάγκη αυξημένης ετοιμότητας δυνάμεων τοπικής αυτοδιοίκησης για την πρόληψη πυρκαγιάς.
- Ανάγκη συνδρομής δυνάμεων τοπικής αυτοδιοίκησης στην αντιμετώπιση και κατάσβεση πυρκαγιάς

6. Υποσύστημα Διαχείρισης Ροών Βίντεο: Θα παρέχει διασύνδεση με όλες τις κάμερες του έργου και θα παρουσιάζει ροές βίντεο πραγματικού χρόνου στους χειριστές στο ΓΠΠ σε εικονικό matrix. Επιπλέον θα δίνει τη δυνατότητα χειρισμού (PTZ), ανάκτησης συναγεμίων αλλά και αναπαραγωγής καταγεγραμμένου βίντεο.

7. Διαχείριση Σχεδίων και Πλάνων Αντιμετώπισης από Φυσικές Καταστροφές: Θα δίνει τη δυνατότητα βέλτιστης καταχώρισης και διαχείρισης σχεδίων και πλάνων. Θα πρέπει η πληροφορία η οποία θα δύναται να καταχωρηθεί στο σύστημα σε γενικές γραμμές να είναι αυτή που περιλαμβάνεται στα Σχέδια Αντιμετώπισης Δασικών Πυρκαγιών, Σχέδια αντιμετώπισης συνεπειών από πλημμύρες, σχέδια αντιμετώπισης κινδύνων από χιονοπτώσεις και παγετό κ.α.

8. Διασύνδεσης και Απεικόνισης δυναμικών δεδομένων από διαδικτυακούς παρόχους (ενεργά θερμά σημεία - activefires, μετεωρολογικά δεδομένα, καμένες εκτάσεις κ.ο.κ.).

3.1.2.ΔΡΑΣΗ 2: Σύστημα Πυρανίχνευσης Αλσουλίων με Χρήση Ασύρματων Αισθητήρων και Θερμικών Καμερών

Η δράση αφορά στην εγκατάσταση συστήματος έγκαιρης ανίχνευσης φωτιάς / πυρανίχνευση σε **αλσούλλια του Δήμου Πεντέλης**, όπου υπάρχει υψηλός κίνδυνος ανάπτυξης και εξάπλωσης πυρκαγιάς.

Η πυρανίχνευση θα γίνεται με χρήση δικτύου 26 ασύρματων αισθητήρων πυρανίχνευσης αναρτημένων σε κομβικά σημεία των υπό επιτήρηση Αλσουλίων.

Το προτεινόμενο σύστημα έγκαιρης πυρανίχνευσης θα συνεργάζεται με δίκτυο **9κινητών καμερών** με διπλό αισθητήριο (θερμικό και οπτικό), οι οποίες αφενός θα ανιχνεύουν πυρκαγιές και αφετέρου θα

Με τη συγχρηματοδότηση της Ελλάδας και της Ευρωπαϊκής Ένωσης

εποπτεύουν τους τομείς κάλυψης των ασύρματων αισθητήρων πυρανίχνευσης με σκοπό την επιβεβαίωση – διερεύνηση των συμβάντων/συναγερμών τους.

Το σύνολο των παραπάνω, θα συνεργάζονται απόλυτα με το Κεντρικό Λογισμικό Ενοποιημένης Διαχείρισης Συμβάντων (Δράση-1), με την χρήση συμβατού API (ApplicationProgrammingInterface) ή μέσω κατάλληλων διεπαφών υλικού.

Ο απαιτούμενος εξοπλισμός για την υλοποίηση της Δράσης περιλαμβάνει:

- **Ασύρματους Αισθητήρες Πεδίου**

Αφορά στη δυνατότητα ανίχνευσης εστιών φωτιάς εντός περιοχών/ζωνών αυξημένης επικινδυνότητας, μέσω ανίχνευσης:

- Αιωρούμενων σωματιδίων καπνού ακόμη και σε χαμηλά επίπεδα (ΑΣ διαμέτρου \geq 2.5 μ m) που δεν είναι αντιληπτά μέσω του ορατού φάσματος εντοπισμού καπνού. Ως αποτέλεσμα δίνεται η δυνατότητα στο σύστημα για ανίχνευση δασικής πυρκαγιάς πολύ κοντά στο χρόνο έναρξης της, βελτιώνοντας δραστικά τις δυνατότητες για έγκαιρη επέμβαση σε περιοχές υψηλής επικινδυνότητας
- Αύξησης τιμών θερμοκρασίας υπαίθριου αέρα. Το σύστημα ανιχνεύει ασυνήθιστες ή απότομες αλλαγές θερμοκρασίας ως σημαντική ένδειξη εστίας φωτιάς
- Τιμών υγρασίας υπαίθριου αέρα. Μεταβολές σε χαμηλά επίπεδα υγρασίας υπαίθριου αέρα αποτελούν ένδειξη παρουσίας εστίας φωτιάς
- Αλλαγών επιπέδων βαρομετρικής πίεσης. Οι τιμές βαρομετρικής πίεσης μεταξύ διαφορετικών σημείων και η σύγκριση / συσχέτιση υψηλής και χαμηλής βαρομετρικής πίεσης αποτελούν σημαντική ένδειξη έναρξης πυρκαγιάς και ειδικότερα της κατεύθυνσης της.

Επίσης, για λόγους ελέγχου της ομαλής λειτουργίας, ο εξοπλισμός του κάθε αισθητήρα πεδίου, θα συμπεριλαμβάνει αισθητήρα επιτάχυνσης τριών αξόνων (3-axis accelerometer) ώστε να μεταδίδεται συναγερμός σε πραγματικό χρόνο τυχόν απόπειρας βανδαλισμού ή απεγκατάστασης.

Η δυνατότητα αυτόματης ανίχνευσης εστιών φωτιάς θα πρέπει να είναι πλήρως ενσωματωμένη στο σύστημα, επιτρέποντας, για παράδειγμα, στον χειριστή να βλέπει τους συναγερμούς φωτιάς που έχουν ληφθεί στη θέση εργασίας του, σε Videowall ή μέσω εφαρμογής κινητού.

Κάθε φορά που ανιχνεύεται φωτιά, θα παρουσιάζεται ένας συναγερμός στους χειριστές. Το λογισμικό ανίχνευσης θα αναλύει αποτελεσματικά τα δεδομένα από το πεδίο και απεικονίζει τη θέση του στο περιβάλλον GIS της πλατφόρμας διαχείρισης.

Όλοι οι συναγερμοί που δημιουργούνται θα καταγράφονται σε μια κεντρική βάση δεδομένων που ενσωματώνει τις πληροφορίες επικύρωσης που πραγματοποιούνται από τους φορείς. Θα υπάρχει δυνατότητα δημιουργίας ιστορικού αρχείου καταγραφής στο οποίο θα γίνεται πρόσβαση μέσω της κεντρικής διεπαφής και η δημιουργία αναφορών χρήσης. Αυτές οι αναφορές θα είναι παραμετροποιήσιμες με χρονικά παράθυρα και θα μπορούν να βασίζονται σε δεδομένα όπως:

- Αριθμός συναγερμών
- Αριθμός ψευδών και αληθινών συναγερμών
- Μέση συχνότητα συναγερμού
- Χρόνος απόκρισης χρήστη σε παραγόμενους συναγερμούς

Με τη συγχρηματοδότηση της Ελλάδας και της Ευρωπαϊκής Ένωσης



Η διασφάλιση μετάδοσης δεδομένων από τους Επίγειους Αισθητήρες στο Κεντρικό Σύστημα Διαχείρισης Δεδομένων θα γίνεται μέσω ενσωματωμένης διάταξης νέας γενιάς, μεγάλης ακριβείας και θα πρέπει να λειτουργεί σε συχνότητες μετάδοσης 868MHz/ 433MHz ή άλλης συχνότητας ελεύθερων δικαιωμάτων χρήσης στην Ε.Ε. Η μετάδοση των ενδείξεων θα διασφαλίζεται μέσω παροχής σταθερού ασύρματου δικτύου ευρείας πρόσβασης και χαμηλής κατανάλωσης ενέργειας (LPWAN) εξαιρετικά στενού φάσματος (UNB) λόγω της χαμηλής χρήσης ενεργειακών πόρων σε σχέση με την έκταση ζώνης κάλυψης. Αναλυτικές τεχνικές προδιαγραφές των παραπάνω υλικών, δίδονται σε επόμενο κεφάλαιο με μορφή Πινάκων/Φύλλων Συμμόρφωσης.

- **Δικτυακή κάμερα πυρανίχνευσης - επιβεβαίωσης συμβάντων πυρασφάλειας**

Οι κάμερες θα είναι κινητές διπλού αισθητήρα (θερμικού – οπτικού), υψηλής ανάλυσης με ενσωματωμένο αλγόριθμο πυρανίχνευσης, δίδοντας δυνατότητα στον χειριστή του Κέντρου Ελέγχου να ελέγξει με σκοπό την οπτική επιβεβαίωση συμβάντων/συναγεργιών πυρκαγιάς ή ύποπτης δραστηριότητας, συμπεριλαμβανομένων των συναγεργιών που ανιχνεύθηκαν από τους ασύρματους αισθητήρες πυρανίχνευσης. Οι κάμερες θα συνοδεύονται από τον απαιτούμενο εξοπλισμό τηλεπικοινωνιακής διασύνδεσης με το Κέντρο Ελέγχου (ΚΕ), συμπεριλαμβανομένων αναμεταδοτών και εξοπλισμού λήψης ΚΕ.

3.1.3.ΔΡΑΣΗ 3: Προμήθεια Πολυκόπτερου (Drone) για Επιβεβαίωση Συμβάντων

Στη δράση αυτή θα γίνει η προμήθεια ενός πολυκοπτερού (drone) με σκοπό την επιβεβαίωσης συμβάντων / συναγεργιών πυρανίχνευσης. Στόχος είναι η υποστήριξη του μηχανισμού έγκαιρης ενημέρωσης που θα οδηγεί στη λήψη ορθών αποφάσεων, στη βέλτιστη χρήση επιχειρησιακών τους πόρων και το συντονισμό των Φορέων της Πολιτικής Προστασίας για την αποφυγή ανθρώπινων θυμάτων, υλικών ζημιών και την προστασία του φυσικού περιβάλλοντος.

Οι ενδείξεις του συστήματος θα πρέπει να είναι ορατές ταυτόχρονα στο Κέντρο Ελέγχου και στους πιλότους τοπικά. Όλα τα δεδομένα που επεξεργάζονται οι πιλότοι του drone με τον κεντρικό σταθμό επιτηρητή πτήσης θα γίνεται μέσω τηλεμετρίας, 3G/4G/5G ή/και WiFi. Για την απομακρυσμένη εποπτεία, διαχείριση και συνεργασία με τα λοιπά λογισμικά πυρασφάλειας, θα εγκατασταθούν στο Κέντρο Ελέγχου/Γραφείο Πολιτικής Προστασίας:

- ένας (1) Η/Υ ως εξυπηρετητής (server) της πλατφόρμας διαχείρισης καταγραφών (recording) και ένας (1) Η/Υ ως σταθμός εργασίας των χειριστών.
- Συστοιχία σκληρών δίσκων (storagespacearray) αποθήκευσης Video και δεδομένων του προσφερόμενου Συστήματος, σε υποδοχές εντός του Η/Υ εξυπηρέτησης
- 2 οθόνες 49’’σε διάταξη videoWall που θα οδηγούνται από Η/Υ κατάλληλης δυναμικότητας με κάρτα γραφικών 2 εξόδων

3.1.4.ΔΡΑΣΗ 4: Προμήθεια Φορητών συσκευών τηλεπικοινωνίας VHF/UHF

Η δράση αφορά στην ενίσχυση του συστήματος ραδιοεπικοινωνιών του Δήμου, στο πλαίσιο καθιέρωσης ΕΘΝΙΚΗΣ ΣΥΧΝΟΤΗΤΑΣ ΠΟΛΙΤΙΚΗΣ ΠΡΟΣΤΑΣΙΑΣ (ΕΣΠΠ) VHF-UHF ανά Νομό, που πρόκειται για εξαιρετικά σοβαρό και άμεσο εθνικό ζήτημα, λόγω των προβληματικών τηλεπικοινωνιών και κακού συντονισμού, που παρουσιάσθηκε στο παρελθόν κατά την διάρκεια εκτεταμένων φυσικών καταστροφών. Η δράση περιλαμβάνει την προμήθεια και ένταξη στο ραδιοδίκτυο του Δήμου, δέκα (10) φορητών πομποδεκτών VHF/UHF με τα παρελκόμενά τους.

Με τη συγχρηματοδότηση της Ελλάδας και της Ευρωπαϊκής Ένωσης

Οι ελάχιστες τεχνικές προδιαγραφές απαιτήσεων των προς προμήθεια **πομποδεκτών**, περιγράφονται αναλυτικά στο κεφάλαιο με τους πίνακες συμμόρφωσης.

3.1.5.ΔΡΑΣΗ 5: Προμήθεια δεξαμενών Νερού για την Πυρόσβεση

Η Δράση αφορά στην προμήθεια δεξαμενών αποθήκευσης νερού μετά συστημάτων υδροδότησης και τροφοδοσίας πυροσβεστικών οχημάτων σε ποσότητες:

- Τρείς (3) μεταλλικές δεξαμενές 50 κμ
- Τρείς (3) μεταλλικές δεξαμενές 100 κμ

Κάθε δεξαμενή θα συνοδεύεται από πυροσβεστικό κρουνό πεζοδρομίου με παροχές 2 x 2 ½” DN80/PN16M, αγωγούς τροφοδοσίας, ονομαστικής διαμέτρου Φ63 και φρεατίου δικλίδων λειτουργίας.

3.1.6.ΔΡΑΣΗ 6: Προμήθεια Φορητού Εξοπλισμού Καταστολής για το προσωπικό πεδίου

Η Δράση αφορά στην προμήθεια φορητού εξοπλισμού πυρασφάλειας και στολών για το προσωπικό δασοπυρόσβεσης, στα παρακάτω είδη/ποσότητες:

- Δέκα (10) Βενζινοκίνητα Αλυσοπρίονα
- Δέκα (10) Βενζινοκίνητα Τηλεσκοπικά Αλυσοπρίονα
- Δέκα (10) Συστήματα Επινώτιας Μεταφοράς
- Δέκα (10) Χορτοκοπτικά Μηχανήματα
- Πέντε (5) Βενζινοκίνητοι Φυσητήρες
- Πέντε (5) Φόρμες Προστασίας Εργατών σε Δασικές Εργασίες
- Πέντε (5) Σακάκια Προστασίας Εργατών σε Δασικές Εργασίες

Περαιτέρω, τα είδη και υλικά του Συστήματος θα πρέπει, επί ποινή αποκλεισμού, να διαθέτουν κατ' ελάχιστον τα ακόλουθα κύρια χαρακτηριστικά:

3.2.Τεχνικές Προδιαγραφές Ειδών-Υλικών

ΔΡΑΣΗ 1: Λογισμικό Ενοποιημένης Διαχείρισης Συστήματος Πυρανίχνευσης και Εξοπλισμού Πυρασφάλειας

A/A	ΠΕΡΙΓΡΑΦΗ	ΥΠΟΧΡΕΩΣΗ
Άδειες Χρήσης		
1.	Άδειες Χρήσης	2
Γενικά		
2.	Ο Υποψήφιος Ανάδοχος θα πρέπει να προσφέρει μια έτοιμη ολοκληρωμένη λύση (Commercial Off-the-shelf).	ΝΑΙ

Με τη συγχρηματοδότηση της Ελλάδας και της Ευρωπαϊκής Ένωσης

3.	Το λογισμικό θα ενσωματώνει σε μία και μόνο γραφική διεπαφή όλες τις λειτουργίες που περιγράφονται σε αυτόν τον πίνακα.	ΝΑΙ
4.	Στην παρουσίαση της Τεχνικής Λύσης που θα προτείνει ο Υποψήφιος Ανάδοχος θα πρέπει να προσδιορίζονται & τεκμηριώνονται με την απαιτούμενη λεπτομέρεια τα σημεία και ο βαθμός ολοκλήρωσης των επιμέρους συστημάτων και να παρουσιάζεται σε ένα ενιαίο	ΝΑΙ

	σχεδιάγραμμα η συνολική λογική αρχιτεκτονική του συνόλου των υποσυστημάτων του έργου.	
5.	Η εφαρμογή θα είναι προσβάσιμη από το Διαδίκτυο (Cloud) μέσω ασφαλούς πρόσβασης. Ο υποψήφιος ανάδοχος θα συμπεριλάβει στην προσφορά του το κόστος της φιλοξενίας για 3 έτη.	ΝΑΙ
6.	Θα είναι δυνατή η συνεχής παροχή των υπηρεσιών της στον τελικό χρήστη σε 24ωρη βάση με υψηλό επίπεδο διαθεσιμότητας	ΝΑΙ
7.	Οι κυριότερες ενέργειες των χρηστών ή και του ίδιου του συστήματος θα πρέπει να καταγράφονται με χρονοσήμανση στη γεωβάση δεδομένων και θα μπορούν να ανακτώνται με προηγμένες δυνατότητες αναζήτησης είτε σε πινακωτή μορφή είτε ως αναφορές. Να αναφερθεί ποιες ενέργειες θα καταγράφονται.	ΝΑΙ
8.	Η εφαρμογή πρέπει να είναι πολυπαραθυρική και εύκολη στη χρήση. Θα πρέπει τα παράθυρα της εφαρμογής να είναι προσαρμόσιμα.	ΝΑΙ
9.	Υποστήριξη μίας έως και 3 οθόνες σταθμού εργασίας. Σε κάθε οθόνη θα προβάλλονται διαφορετικά παράθυρα της εφαρμογής.	ΝΑΙ
10.	Η εφαρμογή θα πρέπει να είναι πλήρως αρθρωτή και επεκτάσιμη.	ΝΑΙ

11.	Η εφαρμογή θα υποστηρίζει κατ'ελάχιστο το λειτουργικό σύστημα Windows.	ΝΑΙ
12.	Η εφαρμογή θα ενημερώνεται αυτόματα (νέες εκδόσεις).	ΝΑΙ
13.	Οι καταγεγραμμένες ενέργειες των χρηστών να παρουσιάζονται στον διαχειριστή του συστήματος σε μορφή πίνακα.	ΝΑΙ
14.	Εξαγωγή των καταγεγραμμένων ενεργειών των χρηστών σε μορφή CSV και EXCEL ή σε εκτυπώσιμη αναφορά (report).	ΝΑΙ
Γραφική Διεπαφή Χρήστη		
15.	Ευέλικτη, διαισθητική και με υποστήριξη δύο γλωσσών (ελληνικά, αγγλικά) διεπαφή χρήστη.	ΝΑΙ
16.	Οι χρήστες να μπορούν να επεξεργαστούν την διάταξη των παραθύρων της εφαρμογής.	ΝΑΙ
17.	Κάθε παράθυρο να δύναται να μεγιστοποιηθεί ή και ελαχιστοποιηθεί.	ΝΑΙ
18.	Να υπάρχει επιλογή να επαναφέρει ο χρήστης την αρχική (προεπιλεγμένη) διάταξη των παραθύρων.	ΝΑΙ
19.	Οι τυπικές δυνατότητες επεξεργασίας να είναι διαθέσιμες όταν χρησιμοποιούνται φόρμες εισόδου πληροφοριών (Αποκοπή, Επικόλληση, Αντιγραφή, Εισαγωγή, Διαγραφή)	ΝΑΙ
20.	Τυχόν ειδοποιήσεις της εφαρμογής (π.χ. εισερχόμενο μήνυμα, νέο συμβάν) θα πρέπει να είναι ορατές και να παρέχουν άμεση πληροφόρηση.	ΝΑΙ
21.	Οι ειδοποιήσεις θα πρέπει να συνοδεύονται με κατάλληλο ήχο.	ΝΑΙ

22.	Εμφάνιση επεξηγηματικού μηνύματος για κάθε κουμπί και ετικέτα, όταν ο χρήστης τοποθετήσει το ποντίκι πάνω από το συγκεκριμένο στοιχείο.	ΝΑΙ
23.	Οι πίνακες εμφάνισης πληροφοριών να μπορούν να ταξινομηθούν και να φιλτραριστούν χρησιμοποιώντας πολλαπλά κριτήρια.	ΝΑΙ
24.	Προεπιλεγμένα φίλτρα να επιτρέπουν το γρήγορο φιλτράρισμα πινάκων	ΝΑΙ
25.	Τα στοιχεία ελέγχου αναδυόμενης λίστας να υποστηρίζουν προτάσεις (contentproposal) με δυνατότητες αυτόματης συμπλήρωσης.	ΝΑΙ
26.	Για κάθε διαφορετικό ρόλο χρήστη να εμφανίζεται διαφορετική διαμόρφωση της γραφικής διεπαφής ανάλογα με τα δικαιώματα πρόσβασης σε παράθυρα και εργαλεία.	ΝΑΙ

Διαχείριση Εφαρμογής

27.	Η εφαρμογή θα πρέπει να περιλαμβάνει ένα προκαθορισμένο (default) ρόλο χρήστη με δικαιώματα διαχείρισης του συστήματος (ρόλος διαχειριστή).	ΝΑΙ
28.	Ο ρόλος διαχειριστή θα μπορεί να διαχειρίζεται τους χρήστες, ρόλους και τα δικαιώματα	ΝΑΙ

	πρόσβασης της εφαρμογής.	
29.	Το σύστημα θα πρέπει να καταγράφει αυτόματα για κάθε εισαγωγή – τροποποίηση – διαγραφή των δεδομένων τα στοιχεία του τελευταίου χρήστη που ενημέρωσε τα δεδομένα καθώς και το χρόνο που πραγματοποιήθηκε η μεταβολή αυτή	ΝΑΙ
30.	Διαχείριση ομάδων χρηστών με ιεραρχικό τρόπο. Οι ομάδες χρηστών θα είναι μπορούν να είναι απεριόριστες.	ΝΑΙ

31.	Δημιουργία και διαχείριση απεριόριστου αριθμού χρηστών (ανάλογα με τις αντίστοιχες άδειες χρήσης) καθώς και ανάθεσής τους στα αντίστοιχα υπο-τμήματα του οργανισμού.	ΝΑΙ
32.	Δημιουργία και διαχείριση απεριόριστου αριθμού ρόλων χρηστών	ΝΑΙ
33.	Υποστήριξη πολλαπλών διαχειριστών συστήματος και ανάθεση τους σε διαφορετικά επίπεδα της ιεραρχίας του οργανισμού.	ΝΑΙ
34.	Ο διαχειριστής να μπορεί να αποσυνδέσει ένα χρήστη από το σύστημα.	ΝΑΙ
35.	Ο διαχειριστής θα μπορεί να διαχειρίζεται τους τύπους συμβάντων.	ΝΑΙ
36.	Κάθε ενέργεια διαχειριστή καταγράφεται με το ηλεκτρονικό πρωτόκολλο ενώ παράλληλα οι καταγραφές αυτές είναι διαθέσιμες στους υπόλοιπους διαχειριστές.	ΝΑΙ
37.	Διαχείριση των παραθύρων που έχει πρόσβαση ο κάθε ρόλος χρήστη ανά οθόνη σταθμού εργασίας.	ΝΑΙ
38.	Διαχείριση δικαιωμάτων πρόσβασης (πρόσβαση σε εργαλεία, παράθυρα) ανά ρόλο χρήστη.	ΝΑΙ
39.	Δυνατότητα ανάθεσης διαφορετικών γεωγραφικών επιπέδων πληροφορίας σε κάθε ρόλο χρήστη.	ΝΑΙ
40.	Διαχείριση βασικών δεδομένων της βάσης δεδομένων (δυνατότητα επιστροφής στις προκαθορισμένες τιμές).	ΝΑΙ
41.	Επαναφορά κλειδωμένων λογαριασμών χρηστών από τους διαχειριστές.	ΝΑΙ

42.	Το σύστημα δε πρέπει να επιτρέπει την ταυτόχρονη είσοδο του χρήστη από δύο διαφορετικούς σταθμούς εργασίας ταυτόχρονα. Να υπάρχει δυνατότητα ενεργοποίησης/απενεργοποίησης αυτής της ρύθμισης από το ρόλο διαχειριστή.	NAI
Έλεγχος Ταυτότητας και Εξουσιοδότηση		
43.	Όλοι οι λογαριασμοί του συστήματος και των χρηστών να προστατεύονται μέσω κωδικών.	NAI
44.	Θα πρέπει να γίνεται έλεγχος ταυτότητας και εξουσιοδότηση πρόσβασης κατά τη σύνδεση ενός χρήστη στο σύστημα.	NAI
45.	Επιλογή πλήθους οθονών εργασίας μετά την σύνδεση χρήστη.	NAI
46.	Το σύστημα να μπορεί να ανιχνεύσει αυτόματα το πλήθος των διαθέσιμων οθονών του σταθμού εργασίας.	NAI
47.	Οι χρήστες να μπορούν να επιλέξουν το πλήθος των οθονών που θα χρησιμοποιήσουν ανεξάρτητα από την διαθεσιμότητα οθονών του σταθμού εργασίας.	NAI
48.	Ένας λογαριασμός χρήστη να κλειδώνει μετά από ένα πλήθος αποτυχημένων προσπαθειών σύνδεσης.	NAI
49.	Το σύστημα να επιτρέπει στους χρήστες να τροποποιήσουν τους προσωπικούς τους κωδικούς ασφαλείας.	NAI
50.	Όλοι οι κωδικοί θα αποθηκεύονται στη βάση δεδομένων σε κρυπτογραφημένη μορφή.	NAI
Διαχείριση Επιχειρησιακών Πόρων		
51.	Να υποστηρίζεται η διαχείριση ιεραρχικής δομής τύπων πόρων με τουλάχιστον τρία επίπεδα.	NAI
52.	Καταχώριση και διαχείριση χερσαίων μέσων.	NAI

Με τη συγχρηματοδότηση της Ελλάδας και της Ευρωπαϊκής Ένωσης



ΕΛΛΗΝΙΚΗ ΔΗΜΟΚΡΑΤΙΑ
ΥΠΟΥΡΓΕΙΟ ΑΓΡΟΤΙΚΗΣ ΑΝΑΠΤΥΞΗΣ ΚΑΙ ΤΡΟΦΙΜΩΝ



ΕΥΡΩΠΑΪΚΟ ΓΕΩΡΓΙΚΟ ΤΑΜΕΙΟ ΑΓΡΟΤΙΚΗΣ ΑΝΑΠΤΥΞΗΣ
Η Ευρώπη επενδύει στις αγροτικές περιοχές



ΕΣΠΑ
2014-2020
ανάπτυξη αγροτικής αειμνησίας

53.	Καταχώριση και διαχείριση θαλάσσιων μέσων.	ΝΑΙ
54.	Καταχώριση και διαχείριση προσωπικού και εθελοντών.	ΝΑΙ
55.	Καταχώριση και διαχείριση συσκευών/εξοπλισμού (μετεωρολογικών σταθμών, καμερών επιτήρησης, αισθητήρων, drones, υδατοδεξαμενών, φορητού εξοπλισμού πυρασφάλειας, Πομποδεκτών VHF/UHF) κ.ο.κ.)	ΝΑΙ
56.	Απεικόνιση πόρων σε κατάλληλες λίστες/πίνακες με διαφοροποίηση των εικονιδίων τους με βάση τον τύπο τους.	ΝΑΙ
57.	Απεικόνιση της κατάστασης των πόρων με χρωματικές διαφοροποιήσεις της αντίστοιχης στήλης του πίνακα.	ΝΑΙ
58.	Απεικόνιση του τύπου πόρου με διαφοροποίηση χρώματος της αντίστοιχης στήλης.	ΝΑΙ
59.	Λογική σύνδεση ενός πόρου με έναν άλλο.	ΝΑΙ
60.	Επεξεργασία κατάστασης πόρου μέσω προκαθορισμένων κανόνων μετάβασης κατάστασης.	ΝΑΙ
61.	Να μπορούν να εφαρμοστούν πολλά φίλτρα στη λίστα των πόρων με βάση τον τύπο, την κατάσταση τους.	ΝΑΙ
62.	Οι φιλτραρισμένοι πίνακες να φιλτράρουν αντίστοιχα και τους πόρους που απεικονίζονται στο χάρτη.	ΝΑΙ
63.	Υποβολής αιτημάτων πόρων προς διάθεση σε άλλους συνεργαζόμενους φορείς και υπηρεσίες.	ΝΑΙ
64.	Τα αιτήματα πόρων να εμφανίζονται κατάλληλα με οπτικές και ακουστικές ειδοποιήσεις	ΝΑΙ

Με τη συγχρηματοδότηση της Ελλάδας και της Ευρωπαϊκής Ένωσης

65.	Ικανοποίηση ενός αιτήματος πόρων με διάθεση πόρων.	NAI
Διαχείριση Διαθεσιμότητων Επιχειρησιακών Πόρων		
66.	Διαχείριση χρονικής διαθεσιμότητας πόρων	NAI
67.	Χρήστες με κατάλληλα δικαιώματα θα πρέπει να έχουν τη δυνατότητα να δημιουργούν και να επεξεργάζονται τους τύπους των βαρδιών.	NAI
68.	Καθορισμός κατηγοριών βάρδιας με διαφορετικούς χρονικούς περιορισμούς.	NAI
69.	Αντιστοίχιση κωδικών κλήσης με πόρους ανά βάρδια.	NAI
70.	Προβολή της στελέχωσης μετά από επιλογή συγκεκριμένης ημερομηνίας.	NAI
71.	Παροχή λίστας πόρων και κωδικών κλήσεων κατά τη διαχείριση συμβάντων.	NAI
72.	Διαχείριση αδειών προσωπικού (ρεπό) καθώς και οι επιφυλακές.	NAI
73.	Εκτύπωση καθημερινά αναφοράς με τις διαθεσιμότητες.	NAI
Καταχώριση Συμβάντων		
74.	Τα πεδία της φόρμας καταχώρισης που η συμπλήρωση τους είναι υποχρεωτική να επισημαίνονται με σαφήνεια στο χρήστη.	NAI
75.	Επιλογή τύπου συμβάντος από αναπτυσσόμενες λίστες (3 ιεραρχικά επίπεδα).	NAI
76.	Ο χειριστής να μπορεί να μετακινηθεί γρήγορα από κελί σε κελί χρησιμοποιώντας το κουμπί Tab (για μετακίνηση προς τα δεξιά και κάτω) και το ανάστροφο Tab (για μετακίνηση προς τα αριστερά και πάνω).	NAI

77.	Η φόρμα καταχώρισης να δίνει τη δυνατότητα αναζήτησης διευθύνσεων (οδός - αριθμός)	ΝΑΙ
78.	Η φόρμα καταχώρισης να δίνει τη δυνατότητα αναζήτησης διασταυρώσεων οδών.	ΝΑΙ
79.	Η φόρμα καταχώρισης να δίνει τη δυνατότητα αναζήτησης σημείων ενδιαφέροντος και τοπωνυμίων.	ΝΑΙ
80.	Η αναζήτηση να μπορεί να γίνει με χρήση SQL LIKE operator στην αρχή ή/και στο τέλος της αναζητούμενης οδού ή σημείου ενδιαφέροντος.	ΝΑΙ
81.	Επιλογή τοποθεσίας συμβάντος από το χάρτη.	ΝΑΙ
82.	Πρόταση πιθανών εναλλακτικών αποτελεσμάτων στην περίπτωση όπου δεν βρεθεί ακριβής αντιστοίχιση κατά την αναζήτηση μιας τοποθεσίας.	ΝΑΙ
83.	Στην περίπτωση μη ακριβής αντιστοίχισης μιας	ΝΑΙ

	τοποθεσίας κατά τη διαδικασία της αναζήτησης, ο χρήστης να μπορεί να επιλέξει μια από τις εναλλακτικές προτάσεις ή να συνεχίσει με χειροκίνητη επιλογή της τοποθεσίας.	
84.	Κατά την επιλογή ενός αποτελέσματος γεωκωδικοποίησης να γίνεται αυτόματο κεντράρισμα του χάρτη στην τοποθεσία.	ΝΑΙ
85.	Να περιλαμβάνει πεδίο εισαγωγής σχολίων με κείμενο ελεύθερης μορφής.	ΝΑΙ
86.	Κατά την καταχώριση ενός συμβάντος, το σύστημα να δημιουργεί παρέχει ένα μοναδικό αναγνωριστικό και μία χρονοσφραγίδα δημιουργίας.	ΝΑΙ
87.	Αυτόματος εντοπισμός κοντινών παρόμοιων συμβάντων και δυνατότητα προσθήκης περιγραφής σε ένα ήδη καταχωρημένο συμβάν.	ΝΑΙ

88.	Αυτόματη εκχώρηση προτεραιότητας συμβάντος με βάση τον τύπο του (η προτεραιότητα του συμβάντος να μπορεί να τροποποιηθεί από τον χειριστή).	NAI
89.	Η εισαγωγή δεδομένων στη φόρμα μπορεί να ακυρωθεί και τα δεδομένα να απορριφθούν κατά την διακριτική ευχέρεια του χειριστή.	NAI
90.	Η φόρμα να περιλαμβάνει προαιρετικό πεδίο περιγραφής τοποθεσίας (ελεύθερο κείμενο).	NAI
91.	Ένα συμβάν να μην μπορεί να αποθηκευτεί έως ότου όλα τα υποχρεωτικά πεδία του να έχουν συμπληρωθεί κατάλληλα. Η συμπλήρωση ενός πεδίου με λανθασμένη τιμή να εμφανίζει το πρόβλημα στο χρήστη.	NAI
Διαχείριση Συμβάντων		
92.	Προβολή των ενεργών συμβάντων σε λίστες.	NAI
93.	Η προβολή των συμβάντων να γίνεται με σειρά προτεραιότητας και κατάστασης.	NAI
94.	Η προβολή των συμβάντων να γίνεται με κατάλληλη χρωματική κωδικοποίηση στη λίστα και κατάλληλα εικονίδια στο χάρτη.	NAI
95.	Ο χειριστής να μην απαιτείται να εκτελέσει κάποια ενέργεια για να λάβει ανανεωμένες	NAI

	πληροφορίες για ένα συμβάν (Δυναμική ενημέρωση περιστατικών).	
96.	Ο χειριστής να ειδοποιείται στην περίπτωση που προστεθούν σχόλια σε ένα συμβάν.	NAI
97.	Η προτεραιότητα ενός περιστατικού μπορεί να τροποποιηθεί οποτεδήποτε εφόσον το περιστατικό είναι ενεργό.	NAI
98.	Διαχείριση ολόκληρου του κύκλου ζωής των συμβάντων με αντίστοιχες φόρμες, ανάθεση πόρων και εκτέλεση ενεργειών.	NAI

Με τη συγχρηματοδότηση της Ελλάδας και της Ευρωπαϊκής Ένωσης

99.	Συγχρονισμός ενεργών συμβάντων και απεικονίσεων χάρτη.	ΝΑΙ
100.	Προβολή της ροής πληροφοριών με γεωαναφορά στο χάρτη.	ΝΑΙ
101.	Ενημέρωση του χειριστή με ηχητική και οπτική ειδοποίηση όταν ένα ενεργό συμβάν ενημερωθεί (π.χ. από κινητά τερματικά πεδίου).	ΝΑΙ
102.	Τα στοιχεία ενός συμβάντος να περιλαμβάνουν τουλάχιστον τα ακόλουθα πεδία (χωρίς να περιορίζονται σε αυτά): <ul style="list-style-type: none"> • Τοποθεσία περιστατικού • Χρονοσφραγίδα δημιουργίας • Χειριστής που το καταχώρισε • Κατάσταση περιστατικού και χρονοσφραγίδα ενημέρωσης • Τύπος περιστατικού • Προτεραιότητα περιστατικού • Περιγραφή περιστατικού • Ροή νέων πληροφοριών • Εμπλεκόμενα Μέσα 	ΝΑΙ
103.	Να αποθηκεύονται όλες οι ενέργειες χρηστών στο συμβάν και να περιλαμβάνεται και χρονοσφραγίδα για κάθε ενέργεια.	ΝΑΙ
104.	Προβολή όλων των ενεργειών ανά πάσα χρονική στιγμή από τον εκάστοτε χειριστή του συμβάντος.	ΝΑΙ
105.	Επισύναψη αρχείων (εικόνες, αρχεία MS Word, MS Excel, pdf) σε συμβάν.	ΝΑΙ
106.	Διαχείριση συμβάντων κάνοντας χρήση προκαθορισμένης φόρμα εισαγωγής πληροφοριών,	ΝΑΙ
	ανάλογα με τον τύπο του κάθε συμβάντος.	
107.	Η εισαγωγή δεδομένων σε μία φόρμα μπορεί να ακυρωθεί και τα δεδομένα να διαγραφούν κατά την βούληση του χειριστή.	ΝΑΙ

Με τη συγχρηματοδότηση της Ελλάδας και της Ευρωπαϊκής Ένωσης

108.	Προβολή συνημμένων αρχείων.	ΝΑΙ
109.	Ανάθεση πόρων/ μονάδων από λίστα διαθέσιμων πόρων.	ΝΑΙ
110.	Ηχητική ειδοποίηση για εισερχόμενο συμβάν από εξωτερικό σύστημα.	ΝΑΙ
111.	Προβολή αρχειοθετημένων συμβάντων στο χάρτη για περαιτέρω ανάλυση τους.	ΝΑΙ
112.	Μεταβολή της κατάστασης ενός συμβάντος από ανενεργό σε ενεργό.	ΝΑΙ
113.	Διαχείριση πολλαπλών σημείων και περιοχών χάρτη ανά συμβάν (π.χ. σημείο συγκέντρωσης πόρων, πολύγωνο μετώπου πυρκαγιάς κ.ο.κ.).	ΝΑΙ
114.	Προσωπικό που έχει ανατεθεί σε περιστατικό και είναι αντιστοιχισμένο με εφαρμογή κινητής συσκευής να λαμβάνει τις πληροφορίες του συμβάντος στην κινητή εφαρμογή μετά την ανάθεσή του στο συμβάν.	ΝΑΙ
115.	Οι χρήστες των κινητών τερματικών να μπορούν να ενημερώσουν την κατάστασή τους (ως πόροι).	ΝΑΙ
116.	Οι χρήστες των κινητών τερματικών να μπορούν να ενημερώνουν τα περιστατικά, να αποστέλλουν μηνύματα κειμένου, εικόνες και video στη ροή πληροφοριών.	ΝΑΙ
117.	Πρόταση πόρων από το σύστημα, λαμβάνοντας υπόψιν τον τύπο και τις τοποθεσία του συμβάντος.	ΝΑΙ
118.	Εξαγωγή συμβάντων σε μορφή πίνακα σε αρχεία τύπου excel.	ΝΑΙ
119.	Αποστολή δεδομένων συμβάντος και στιγμιότυπου χάρτη σε διασυνδεδεμένο λογαριασμό twitter.	ΝΑΙ

Διαχείριση Πλάνων/Σχεδίων Εκτάκτων Καταστάσεων

Με τη συγχρηματοδότηση της Ελλάδας και της Ευρωπαϊκής Ένωσης



ΕΛΛΗΝΙΚΗ ΔΗΜΟΚΡΑΤΙΑ
ΥΠΟΥΡΓΕΙΟ ΑΓΡΟΤΙΚΗΣ ΑΝΑΠΤΥΞΗΣ ΚΑΙ ΤΡΟΦΙΜΩΝ



ΕΥΡΩΠΑΪΚΟ ΓΕΩΡΓΙΚΟ ΤΑΜΕΙΟ ΑΓΡΟΤΙΚΗΣ ΑΝΑΠΤΥΞΗΣ
Η Ένωση ενισχύει τις αγροτικές περιοχές



ΕΣΠΑ
2014-2020
ανάπτυξη αγροτικής αειμνησίας

120.	Δημιουργία και επεξεργασία Σχεδίων	ΝΑΙ
	Αντιμετώπισης από φυσικές καταστροφές.	
121.	Διαχείριση υποενότητων ενός σχεδίου.	ΝΑΙ
122.	Καταχώριση επιχειρησιακών μέσων.	ΝΑΙ
123.	Καταχώριση επαφών.	ΝΑΙ
124.	Καταχώριση σημείων ενδιαφέροντος.	ΝΑΙ
125.	Καταχώριση κειμένου με μορφοποίηση (richtext).	ΝΑΙ
126.	Εισαγωγή εικόνων.	ΝΑΙ
127.	Θα πρέπει η πληροφορία η οποία θα δύναται να καταχωρηθεί στο σύστημα σε γενικές γραμμές να είναι αυτή που περιλαμβάνεται στα Σχέδια Αντιμετώπισης Δασικών Πυρκαγιών, Σχέδια Αντιμετώπισης συνεπειών από πλημμύρες, Σχέδια Αντιμετώπισης κινδύνων από χιονοπτώσεις και παγετό κ.ο.κ.	ΝΑΙ
Συνεργατική Απόκριση		
128.	Δημιουργία συνεργατικών συνόδων με πολλαπλούς χρήστες για επιλεγμένο συμβάν.	ΝΑΙ
129.	Διαχείριση λογικών καναλιών επικοινωνίας και δυνατότητα ανταλλαγής μηνυμάτων.	ΝΑΙ
130.	Παροχή ανοικτής διεπαφής για τη διασύνδεση στο συνεργατικό περιβάλλον τρίτων συστημάτων (π.χ. από φορείς Δημόσιας ασφάλειας).	ΝΑΙ
131.	Οι χειριστές μπορούν να ανταλλάσσουν μηνύματα με ή χωρίς γεωαναφορά.	ΝΑΙ
132.	Δημιουργία γεωγραφικών περιοχών και ετικετών και αποστολή ως μήνυμα.	ΝΑΙ

133.	Παροχή έτοιμων ετικετών για επιλογή (βιβλιοθήκη συμβόλων).	NAI
134.	Αποστολή και λήψη εντολών εργασίας (tasks).	NAI
135.	Ηχογράφηση ομιλίας και ανταλλαγή ηχητικού αρχείου.	NAI
136.	Αποστολή και λήψης εικόνων.	NAI
137.	Επισήμανση (tagging) ενός χρήστη ή μιας υπηρεσίας σε κάθε τύπο μηνύματος.	NAI

138.	Τα εισερχόμενα και εξερχόμενα μηνύματα που εμπεριέχουν γεωαναφορά να απεικονίζονται με κατάλληλα σύμβολα και χρωματική κωδικοποίηση στο 3D χάρτη.	NAI
------	---	-----

Γεωγραφικό Σύστημα Πληροφοριών

139.	Προβολή χάρτη σε τρεις διαστάσεις (3D) με συνδυασμό υψομετρικού μοντέλου εδάφους, αεροφωτογραφίες ή/και δορυφορικές εικόνες.	NAI
140.	Ο χάρτης θα προβάλλει ψηφιδωτά και διανυσματικά επίπεδα πληροφορίας με τεχνολογία streaming από εξυπηρετητές GIS του Cloud για τη βέλτιστη χρήση του διαθέσιμου εύρους ζώνης.	NAI
141.	Να διαθέτει κατάλληλο μηχανισμό κρύπτης (cache). Το μέγεθος της cache για τον σταθμό εργασίας να μπορεί να το ορίζει ο χρήστης.	NAI
142.	Οι εξυπηρετητές GIS θα πρέπει να διαχέουν κατάλληλα δεδομένα από την γεωβάση του συστήματος.	NAI
143.	Φόρτωση ψηφιδωτών δεδομένων από τον τοπικό δίσκο του σταθμού εργασίας.	NAI
144.	Φόρτωση διανυσματικών δεδομένων (π.χ. shapefiles) από τον τοπικό δίσκο του σταθμού εργασίας.	NAI

Με τη συγχρηματοδότηση της Ελλάδας και της Ευρωπαϊκής Ένωσης

145.	Φόρτωση υψομετρικών δεδομένων (DEM) από τον τοπικό δίσκο του σταθμού εργασίας.	ΝΑΙ
146.	Φόρτωση αρχείων KML/KMZ.	ΝΑΙ
147.	Φόρτωση σύννεφου σημείων (pointclouds) από τον τοπικό δίσκο του σταθμού εργασίας.	ΝΑΙ
148.	Εισαγωγή και τροποποίηση των ιδιοτήτων ενός γεωγραφικού αντικειμένου (feature) σε επιλεγμένο διανυσματικό επίπεδο πληροφορίας.	ΝΑΙ
149.	Επεξεργασία (εισαγωγή, τροποποίηση, διαγραφή) γεωγραφικών οντοτήτων (features) σε επιλεγμένο επίπεδο διανυσματικής πληροφορίας.	ΝΑΙ
150.	Μέτρηση οριζόντιας απόστασης με χρήση του ποντικού ή με εισαγωγή των συντεταγμένων δύο	ΝΑΙ

	σημείων.	
151.	Εργαλεία μέτρησης επιφανειών και υψομετρικής διαφοράς μεταξύ σημείων.	ΝΑΙ
152.	Ο χρήστης να μπορεί να επιλέξει διαφορετικές μονάδες μέτρησης επιφάνειας (τετραγ. μέτρα, τετραγ. χιλιόμετρα, στρέμματα).	ΝΑΙ
153.	Υπολογισμός οπτικών τομέων (π.χ. για το εύρος κάλυψης περιοχών από συστήματα καμερών).	ΝΑΙ
154.	Πλοήγηση στο χάρτη σε (μεγέθυνση, σμίκρυνση, μετακίνηση) και γρήγορη μετάβαση σε κλίμακα zoom.	ΝΑΙ
155.	Προβολή του χάρτη σε δύο και τρεις διαστάσεις ανάλογα με τις προτιμήσεις του χρήστη.	ΝΑΙ
156.	Απεικόνιση των υψομετρικών καμπυλών (contours) του ανάγλυφου.	ΝΑΙ
157.	Απεικόνιση των κλίσεων (slope) του ανάγλυφου.	ΝΑΙ

158.	Εύρεση γεωγραφικών οντοτήτων σε κυκλική απόσταση από σημείο που ορίζει ο χρήστης στο χάρτη.	ΝΑΙ
159.	Έλεγχος του στυλ εμφάνισης των διανυσματικών επιπέδων πληροφορίας.	ΝΑΙ
160.	Μετασχηματισμός συντεταγμένων προβολικών συστημάτων (υποστήριξη κατ' ελάχιστο των EPSG:2100 και EPSG:4326).	ΝΑΙ
161.	Υποστήριξη ανάγνωσης αρχείων μοντέλων 3D μορφότυπων Collada και KMZ.	ΝΑΙ
162.	Φόρτωση και απεικόνιση επιπέδων 3D mesh.	ΝΑΙ
163.	Εισαγωγή αντικειμένων όπως ετικέτες κειμένου, ετικέτες κειμένου με εικόνα και γεωμετρικών σχημάτων.	ΝΑΙ
164.	Υποστήριξη των προτύπων OGC WMS και WFS.	ΝΑΙ
165.	Υποστήριξη του προτύπου WFS-T για την επεξεργασία των διανυσματικών επιπέδων πληροφορίας.	ΝΑΙ
166.	Οι διαχειριστές να μπορούν να ορίζουν τις τιμές (λίστα) που δύναται να δεχθεί μια ιδιότητα (attribute) ενός γεωγραφικού αντικειμένου. Οι	ΝΑΙ

	τιμές αυτές να παρουσιάζονται ως αναδυόμενο μενού κατά την επεξεργασία του γεωγραφικού αντικειμένου από τους χρήστες.	
167.	Για κάθε επεξεργασμένο γεωγραφικό στοιχείο να καταγράφεται η χρονοσφραγίδα και ο χρήστης που την πραγματοποίησε.	ΝΑΙ
168.	Ο Ανάδοχος θα δομήσει κατάλληλα τη Γεωβάση δεδομένων με μια σειρά από επίπεδα γεωγραφικής πληροφορίας για την υποστήριξη των δράσεων Πολιτικής Προστασίας. Να αναφερθούν τα επίπεδα πληροφορίας που απαιτούνται από την εμπειρία του Αναδόχου.	ΝΑΙ

169.	Εύρεση γεωγραφικών οντοτήτων με βάση πολύγωνο που ορίζει ο χρήστης στο χάρτη.	NAI
170.	Προβολή γεωγραφικών αντικείμενων από όλα τα υποσυστήματα της εφαρμογής (υποσυστήματα παρακολούθησης θέσεις πόρων, διαχείρισης πόρων, διαχείρισης συμβάντων, διαχείρισης ροών βίντεο, έγκαιρης ανίχνευσης δασικών πυρκαγιών κ.ο.κ.) ως διαφορετικά επίπεδα δυναμικής πληροφορίας.	NAI
171.	Προβολή λεπτομερειών αντικειμένων με κατάλληλα tooltip ή αναδυόμενα παράθυρα.	NAI
172.	Τα αντικείμενα του χάρτη να είναι επιλέξιμα και ανάλογα με τον τύπο τους μπορούν να εκτελέσουν αντίστοιχες λειτουργίες (π.χ. προβολή βίντεο κάμερας).	NAI
173.	Αναζήτηση πλησιέστερων πόρων από μία επιλεγμένη τοποθεσία του χάρτη.	NAI
174.	Αναζήτηση πλησιέστερων σημείων ενδιαφέροντος από μία τοποθεσία στον χάρτη.	NAI
175.	Εξαγωγή στιγμιότυπου χάρτη ως εικόνα (μεγέθους A3, A4) και αποθήκευση σε αρχείο.	NAI
Διασύνδεση με συστήματα Δημόσιας Ασφάλειας		
176.	Το σύστημα θα πρέπει να είναι ανοικτό με δυνατότητα διασύνδεσης με τρίτα συστήματα διαχείρισης συμβάντων οργανισμών δημόσιας ασφάλειας (π.χ. Πυροσβεστική, Πολιτική Προστασία)	NAI
177.	Ανοικτή διεπαφή για λήψη και αποστολή δεδομένων συμβάντος από/σε τρίτο σύστημα.	NAI
178.	Ανοικτή διεπαφή για λήψη και αποστολή ειδοποιήσεων (alerts) από/σε τρίτο σύστημα.	NAI

179.	Ανοικτή διεπαφή για αποστολή δεδομένων τηλεματικής σε εξωτερικό τρίτο σύστημα.	ΝΑΙ
180.	Ανοικτή διεπαφή για αποστολή δεδομένων αισθητήρων σε εξωτερικό τρίτο σύστημα.	ΝΑΙ
181.	Ανοικτή διεπαφή για συμμετοχή τρίτων συστημάτων στο συνεργατικό περιβάλλον απόκρισης.	ΝΑΙ
Ανταλλαγή Μηνυμάτων		
182.	Ανταλλαγής μηνυμάτων ανάμεσα στους χρήστες της εφαρμογής.	ΝΑΙ
183.	Αποστολή μηνυμάτων από ένα χρήστη σε ένα σύνολο χρηστών που ανήκουν σε έναν συγκεκριμένο ρόλο.	ΝΑΙ
184.	Οι ειδοποιήσεις για εισερχόμενα μηνύματα θα πρέπει να είναι εμφανείς στον χρήστη ανεξάρτητα από τα παράθυρα που έχει επιλέξει.	ΝΑΙ
Διασύνδεση με Εξωτερικές Πηγές Δεδομένων		
185.	Προβολή ενεργών πυρκαγιών από ανοικτές πηγές δεδομένων σε πίνακα/λίστα και χάρτη με κατάλληλα σύμβολα.	ΝΑΙ
186.	Προβολή δεδομένων σεισμών από ανοικτές πηγές δεδομένων σε πίνακα/λίστα και χάρτη με κατάλληλα σύμβολα.	ΝΑΙ
187.	Προβολή δεδομένων καιρικών φαινομένων από ανοικτές πηγές δεδομένων σε πίνακα/λίστα και χάρτη με κατάλληλα σύμβολα.	ΝΑΙ
188.	Υποστήριξη ροών διαδικτυακής πληροφορίας μέσω των προτύπων RSS και GeoRSS (π.χ. ειδήσεις, ειδοποιήσεις για επικίνδυνα καιρικά φαινόμενα, δεδομένα σεισμών κ.ο.κ.).	ΝΑΙ

Με τη συγχρηματοδότηση της Ελλάδας και της Ευρωπαϊκής Ένωσης



ΕΛΛΗΝΙΚΗ ΔΗΜΟΚΡΑΤΙΑ
ΥΠΟΥΡΓΕΙΟ ΑΓΡΟΤΙΚΗΣ ΑΝΑΠΤΥΞΗΣ ΚΑΙ ΤΡΟΦΙΜΩΝ



ΕΥΡΩΠΑΪΚΟ ΓΕΩΡΓΙΚΟ ΤΑΜΕΙΟ ΑΓΡΟΤΙΚΗΣ ΑΝΑΠΤΥΞΗΣ
Η Ένωση επενδύει στις αγροτικές περιοχές



189.	Οι χρήστες με κατάλληλα δικαιώματα να μπορούν να διαχειρίζονται τα εκάστοτε κανάλια είτε για προσωπική ή καθολική πρόσβαση.	ΝΑΙ
------	---	-----

190.	Απεικόνιση ροής πληροφορίας επιλεγμένων καναλιών σε παράθυρα της εφαρμογής.	ΝΑΙ
------	---	-----

Αναφορές και Στατιστικά

191.	Παραγωγή προκαθορισμένων αναφορών με επιλογή των αντίστοιχων παραμέτρων και απεικόνισης τους μέσα από την εφαρμογή.	ΝΑΙ
------	---	-----

192.	Παραγωγή αναφοράς για τα συμβάντα σε επιλεγμένο χρονικό διάστημα.	ΝΑΙ
------	---	-----

193.	Παραγωγή αναφοράς καθημερινού δελτίου συμβάντων.	ΝΑΙ
------	--	-----

194.	Κάθε αναφορά θα είναι διαθέσιμη για επιλογή από ένα χρήστη εφόσον ο ρόλος του έχει τα κατάλληλα δικαιώματα πρόσβασης.	ΝΑΙ
------	---	-----

195.	Παραγωγή αναφοράς των τηλεματικών δεδομένων πόρων.	ΝΑΙ
------	--	-----

196.	Εκτύπωση των αναφορών.	ΝΑΙ
------	------------------------	-----

197.	Εξαγωγή των αναφορών σε πολλαπλούς τύπους αρχείων (excel, pdf) για περαιτέρω επεξεργασία.	ΝΑΙ
------	---	-----

Απεικόνιση Ροών Βίντεο

198.	Απεικόνιση ζωντανής προβολής βίντεο των διασυνδεδεμένων καμερών.	ΝΑΙ
------	--	-----

199.	Αναπαραγωγή καταγεγραμμένου βίντεο με επιλογή του χρόνου έναρξης.	ΝΑΙ
------	---	-----

200.	Διαχείριση PTZ (Pan-Tilt-Zoom) σε κάμερες που το υποστηρίζουν.	ΝΑΙ
------	--	-----

Με τη συγχρηματοδότηση της Ελλάδας και της Ευρωπαϊκής Ένωσης



ΕΛΛΗΝΙΚΗ ΔΗΜΟΚΡΑΤΙΑ
ΥΠΟΥΡΓΕΙΟ ΑΓΡΟΤΙΚΗΣ ΑΝΑΠΤΥΞΗΣ ΚΑΙ ΤΡΟΦΙΜΩΝ



ΕΥΡΩΠΑΪΚΟ ΓΕΩΡΓΙΚΟ ΤΑΜΕΙΟ ΑΓΡΟΤΙΚΗΣ ΑΝΑΠΤΥΞΗΣ
Η Ένωση επενδύει στις αγροτικές περιοχές



201.	Προβολή διάταξης με τουλάχιστον 16 παράθυρα βίντεο ταυτόχρονα.	NAI
202.	Δυνατότητα ταυτόχρονης προβολής ζωντανής ροής αλλά και αναπαραγωγής βίντεο στην ίδια διάταξη.	NAI
203.	Επιλογή κάμερας με μεταφορά και απόθεση (drag-n-drop) σε οποιοδήποτε παράθυρο βίντεο.	NAI
204.	Οι τοποθεσίες των καμερών και οι τομείς κάλυψής τους να απεικονίζονται στο 3D χάρτη.	NAI
205.	Επιλογή κάμερας από το 3D χάρτη.	NAI

206.	Προβολή βίντεο σε ξεχωριστό αναδυόμενο παράθυρο.	NAI
207.	Ορισμός και αποθήκευση διατάξεων (Layouts) (συνδυασμό διάταξης παραθύρων βίντεο και κάμερας ανά παράθυρο).	NAI
208.	Ορισμός και αποθήκευση χρονικής ακολουθίας διατάξεων (Sequences).	NAI
209.	Διαχείριση σελιδοδεικτών (bookmarks) βίντεο.	NAI

Δυνατότητα Διασύνδεσης με Έξυπνα Κινητά Τηλέφωνα ή Tablet

210.	Λήψη και αποκωδικοποίηση των μηνυμάτων θέσης που αποστέλλουν οι πόροι μέσω των κινητών τερματικών τους.	NAI
211.	Επιλογή απεικόνισης στο χάρτη είτε της τελευταίας καταγεγραμμένης θέσης και κατάστασης ενός υπαλλήλου (ή εθελοντή) ή της διαδρομής του σε διάστημα χρόνου.	NAI
212.	Λήψη και προβολή μηνυμάτων έκτακτης ανάγκης (panicbutton).	NAI

Με τη συγχρηματοδότηση της Ελλάδας και της Ευρωπαϊκής Ένωσης



ΕΛΛΗΝΙΚΗ ΔΗΜΟΚΡΑΤΙΑ
ΥΠΟΥΡΓΕΙΟ ΑΓΡΟΤΙΚΗΣ ΑΝΑΠΤΥΞΗΣ ΚΑΙ ΤΡΟΦΙΜΩΝ



ΕΥΡΩΠΑΪΚΟ ΓΕΩΡΓΙΚΟ ΤΑΜΕΙΟ ΑΓΡΟΤΙΚΗΣ ΑΝΑΠΤΥΞΗΣ
Η Ένωση επενδύει στις αγροτικές περιοχές



213.	Επιλογή αυτόματου κεντραρίσματος χάρτη σε πόρο της επιλογής του χρήστη.	ΝΑΙ
214.	Αποστολή, λήψη και προβολή μηνύματος κειμένου σε/από τα κινητά τερματικά.	ΝΑΙ
215.	Λήψη και προβολή μηνύματος φωτογραφίας σε/από τα κινητά τερματικά.	ΝΑΙ
216.	Λήψη και προβολή μηνύματος βίντεο σε/από τα κινητά τερματικά.	ΝΑΙ
217.	Προβολή στο χάρτη όσων μηνυμάτων από τα κινητά τερματικά εμπεριέχουν πληροφορίες τοποθεσίας.	ΝΑΙ
218.	Με την ανάθεση πόρων με κινητό τερματικό σε συμβάν, θα αποστέλλονται αυτόματα οι πληροφορίες του συμβάντος στην εφαρμογή του κινητού τερματικού με αντίστοιχη ειδοποίηση.	ΝΑΙ

Διασύνδεση με Υποσύστημα Έγκαιρης Ανίχνευσης Δασικής Πυρκαγιάς

219.	Η εφαρμογή θα επιτρέπει τον ολοκληρωμένο έλεγχο του βασικού κατανεμημένου εξοπλισμού για ολόκληρο το σύστημα	ΝΑΙ
	ανίχνευσης δασικών πυρκαγιών.	
220.	Ο χάρτης θα προβάλλει τη θέση κάθε ασύρματου αισθητήρα πυρανίχνευσης και κάθε κάμερας με την αντίστοιχη περιοχή κάλυψης.	ΝΑΙ
221.	Σε οποιαδήποτε στιγμή τα διανύσματα προσανατολισμού της κάμερας και οι αντίστοιχοι κώνοι ορατότητας θα είναι διαθέσιμοι στο χάρτη και θα ενημερώνονται σε πραγματικό χρόνο ώστε να είναι συνεπείς με τις προβαλλόμενες εικόνες.	ΝΑΙ

Με τη συγχρηματοδότηση της Ελλάδας και της Ευρωπαϊκής Ένωσης



ΕΛΛΗΝΙΚΗ ΔΗΜΟΚΡΑΤΙΑ
ΥΠΟΥΡΓΕΙΟ ΑΓΡΟΤΙΚΗΣ ΑΝΑΠΤΥΞΗΣ ΚΑΙ ΤΡΟΦΙΜΩΝ



ΕΥΡΩΠΑΪΚΟ ΓΕΩΡΓΙΚΟ ΤΑΜΕΙΟ ΑΓΡΟΤΙΚΗΣ ΑΝΑΠΤΥΞΗΣ
Η Ένωση επενδύει στις αγροτικές περιοχές



222.	Ρύθμιση ζουμ και κλίσης στο παράθυρο του χάρτη με έναν απλό και εύχρηστο τρόπο χρησιμοποιώντας το ποντίκι.	NAI
223.	Απεικόνιση των εικόνων που έχουν ληφθεί από τις κάμερες του συστήματος μέσω παραθύρων με δυνατότητα ρύθμισης για την προβολή ενός ή περισσότερων βίντεο ή εικόνων ταυτόχρονα.	NAI
224.	Κατάλληλα δικαιώματα πρόσβασης ρόλου χρήστη θα δίνουν τη δυνατότητα ή μη χειρισμού των αισθητήρων κάθε πυλώνα.	NAI

ΔΡΑΣΗ 2: Σύστημα Πυρανίχνευσης Αλσουλίων με Χρήση Ασύρματων Αισθητήρων και Θερμικών Καμερών

2.1 Κάμερες Πυρανίχνευσης

A/A	ΠΡΟΔΙΑΓΡΑΦΗ	ΑΠΑΙΤΗΣΗ
1.	Αριθμός Συσκευών	9
2.	Περιστρεφόμενες κάμερες διπλού αισθητήρα/φακού (θερμική και οπτική μονάδα), με ενσωματωμένο αλγόριθμο ανίχνευσης πυρκαγιάς, οι οποίες θα επιτηρούν την περιοχή αυτόματα και θα μπορούν να περιστρέφονται και ανεξάρτητα από το χειριστή για να εστιάσουν σε περίπτωση συμβάντος. Τα χαρακτηριστικά τους θα είναι κατ' ελάχιστον τα κάτωθι:	NAI
3.	Θερμική Μονάδα τεχνολογίας VOx UFPA (VanadiumOxideUncooledFocalPlaneArrays) με:	NAI

Με τη συγχρηματοδότηση της Ελλάδας και της Ευρωπαϊκής Ένωσης



ΕΛΛΗΝΙΚΗ ΔΗΜΟΚΡΑΤΙΑ
ΥΠΟΥΡΓΕΙΟ ΑΓΡΟΤΙΚΗΣ ΑΝΑΠΤΥΞΗΣ ΚΑΙ ΤΡΟΦΙΜΩΝ



ΕΥΡΩΠΑΪΚΟ ΓΕΩΡΓΙΚΟ ΤΑΜΕΙΟ ΑΓΡΟΤΙΚΗΣ ΑΝΑΠΤΥΞΗΣ
Η Ευρώπη επενδύει στις αγροτικές περιοχές



	<p>Ανάλυση 384(H) x 288(V)</p> <p>Μέγεθος Pixel 17μm</p> <p>Θερμική Ευαισθησία (NETD) $\leq 35\text{mK}$</p> <p>Φασματική περιοχή 8 ~ 14μm</p> <p>Φακός 25mm</p> <p>Ψηφιακό zoom x2, x4, x8, x16</p>	
4.	<p>Οπτική Μονάδα τεχνολογίας 1/1.8" ProgressiveScan CMOS με:</p> <p>Ανάλυση 2688 x 1520</p> <p>Ελάχιστος Φωτισμός (έγχρωμο: 0.005Lux @(F1.3, AGC ON), ασπρόμαυρο: 0.001Lux @(F1.3, AGC ON))</p> <p>Εστιακή απόσταση: 6 έως 240mm, 40x</p> <p>WDR: 120dB</p>	ΝΑΙ
5.	<p>Υποστήριξη αλγορίθμου έξυπνης ανάλυσης Video (VA: VideoAnalytics) και παραγωγή συναγερμών σε πραγματικό χρόνο για ανίχνευση πυρκαγιάς και κατωφλίων θερμοκρασίας.</p>	ΝΑΙ
6.	<p>Ανίχνευση μέχρι 10 σημείων πυρκαγιάς, διαστάσεων 2x2m σε απόσταση 1450 μέτρων και 1x1m στα 720 μέτρα.</p>	ΝΑΙ
7.	<p>Περιβαλλοντική προστασία IP66</p>	ΝΑΙ
8.	<p>Τροφοδοσία: 24 VAC & Hi-PoE</p> <p>Κατανάλωση: 60W</p>	ΝΑΙ
9.	<p>Να συνοδεύονται με τις απαιτούμενες βάσεις στήριξης και τις μονάδες τροφοδοσίας.</p>	ΝΑΙ

Με τη συγχρηματοδότηση της Ελλάδας και της Ευρωπαϊκής Ένωσης



ΕΛΛΗΝΙΚΗ ΔΗΜΟΚΡΑΤΙΑ
ΥΠΟΥΡΓΕΙΟ ΑΓΡΟΤΙΚΗΣ ΑΝΑΠΤΥΞΗΣ ΚΑΙ ΤΡΟΦΙΜΩΝ



ΕΥΡΩΠΑΪΚΟ ΓΕΩΡΓΙΚΟ ΤΑΜΕΙΟ ΑΓΡΟΤΙΚΗΣ ΑΝΑΠΤΥΞΗΣ
Η Ένωση επενδύει στις αγροτικές περιοχές



10.	Να συνοδεύονται από τον απαιτούμενο εξοπλισμό ασύρματης τηλεπικοινωνιακής διασύνδεσης με το Κέντρο Ελέγχου (ΚΕ), συμπεριλαμβανομένων αναμεταδοτών και εξοπλισμού λήψης στο ΚΕ.	ΝΑΙ
-----	--	-----

2.2 Διατάξεις Στερέωσης και Ανάρτησης Εξοπλισμού

A/A	ΠΡΟΔΙΑΓΡΑΦΗ	ΑΠΑΙΤΗΣΗ
1.	Αριθμός Πυλώνων/Ιστών ύψους τουλάχιστον 15	9

	μέτρων +/-5% από έδαφος:	
2.	Να είναι οκταγωνικής διατομής συνεχώς μεταβαλλόμενης, αποτελούμενος από τον κορμό και το έλασμα της βάσεως με κατάλληλη διαμόρφωση στη κορυφή του (Φ9mm μήκους 200mm). Ο κορμός του ιστού να αποτελείται από δύο τεμάχια που θα συνδέονται μεταξύ τους εισερχόμενα το ένα μέσα στο άλλο σε μήκος 500mm	ΝΑΙ
3.	Ο κορμός του ιστού να αποτελείται από δύο τεμάχια (χωρίς εγκάρσιες ραφές), να είναι οκταγωνικής διατομής και να κατασκευάζεται από έλασμα 4 χιλ. ποιότητας S355JR	ΝΑΙ
4.	Να φέρει θυρίδα διαστάσεων 100 x 350 σε απόσταση 60cm από τη βάση. Η θυρίδα να κλείνει με κατάλληλο πορτάκι από έλασμα ίδιου πάχους 4mm και σχήματος	ΝΑΙ
5.	Το έλασμα της βάσης να έχει διαστάσεις τουλάχιστον 500x500x20 και να είναι κατασκευασμένο από υλικό ποιότητας Fe430 (St 44.2/DIN 17100. Να φέρει 4 οβάλ οπές για τη διεύθυνση των αγκυρίων που έχουν σπείρωμα M27. Η διάμετρος του κέντρου των οπών να είναι 350 mm και στο κέντρο του να φέρει οπή 265 χιλ. για τη συγκόλληση του κορμού και 4 ενισχυτικών πτερυγίων	ΝΑΙ

Με τη συγχρηματοδότηση της Ελλάδας και της Ευρωπαϊκής Ένωσης



ΕΛΛΗΝΙΚΗ ΔΗΜΟΚΡΑΤΙΑ
ΥΠΟΥΡΓΕΙΟ ΑΓΡΟΤΙΚΗΣ ΑΝΑΠΤΥΞΗΣ ΚΑΙ ΤΡΟΦΙΜΩΝ



ΕΥΡΩΠΑΪΚΟ ΓΕΩΡΓΙΚΟ ΤΑΜΕΙΟ ΑΓΡΟΤΙΚΗΣ ΑΝΑΠΤΥΞΗΣ
Η Ένωση επενδύει στις αγροτικές περιοχές



6.	Οι ιστοί μετά τη συγκόλληση τους να υπόκεινται σε γαλβάνισμα εν θερμώ (HotDipGalvanizing) εσωτερικά και εξωτερικά, με - εμβάπτιση σε μπάνιο τετηγμένου ψευδαργύρου θερμοκρασίας 450οC και καθαρότητας >98,5% κατά ISO 1461.	NAI
7.	Να συνοδεύεται από στεγανό κυτίο IP65 ικανών διαστάσεων για στέγαση: <ul style="list-style-type: none"> • Δικτυακού μεταγωγέα (switch) • Τροφοδοτικού DC/PoEInjector 	NAI
8.	Σε θέσεις τοποθέτησης καμερών εκτός των προσφερόμενων πυλώνων, να παρέχονται όλα τα υλικά στήριξης.	NAI
9.	Ο υποψήφιος ανάδοχος θα πρέπει να κατασκευάσει την απαιτούμενη βάση υποδομής (μπετόν) για στήριξη του ιστού, σε στέρεο και οριζοντιωμένο έδαφος.	NAI
10.	Οι τελικές θέσεις εγκατάστασης θα λάβουν την έγκριση του Δήμου. Σε κάθε περίπτωση και	NAI
	εφόσον η προς εγκατάσταση θέση δε διαθέτει ενσύρματη σύνδεση ίντερνετ και παροχή ηλεκτρικού ρεύματος, ο Ανάδοχος υποχρεούται να προμηθεύσει – εγκαταστήσει τον απαιτούμενο εξοπλισμό ασύρματης δικτύωσης κάθε πυλώνα με το Κέντρο Ελέγχου. Η ρευματοδότηση θα γίνει με μέριμνα του Δήμου από παροχές πλησίον του πυλώνα/ιστού.	

2.3 Ασύρματοι Αισθητήρες Πυρανίχνευσης

A/A	ΠΡΟΔΙΑΓΡΑΦΗ	ΑΠΑΙΤΗΣΗ
1.	Να αναφερθεί το προσφερόμενο μοντέλο και ο κατασκευαστής	NAI
2.	Αριθμός Επίγειων Σταθμών Αισθητήρων Πυρανίχνευσης :	26

Με τη συγχρηματοδότηση της Ελλάδας και της Ευρωπαϊκής Ένωσης



ΕΛΛΗΝΙΚΗ ΔΗΜΟΚΡΑΤΙΑ
ΥΠΟΥΡΓΕΙΟ ΑΓΡΟΤΙΚΗΣ ΑΝΑΠΤΥΞΗΣ ΚΑΙ ΤΡΟΦΙΜΩΝ



ΕΥΡΩΠΑΪΚΟ ΓΕΩΡΓΙΚΟ ΤΑΜΕΙΟ ΑΓΡΟΤΙΚΗΣ ΑΝΑΠΤΥΞΗΣ
Η Ένωση επενδύει στις αγροτικές περιοχές



3.	Κάθε τοπικός σταθμός αισθητήρων πυρανίχνευσης να περιλαμβάνει εξοπλισμό αισθητήρων με δυνατότητα αυτόνομης ηλεκτρικής τροφοδοσίας, αποτελούμενο από: α. Φ/Β πάνελ/ς κατάλληλων διαστάσεων, για επίτευξη της αυτονομίας των 28 ημερών β. Ρυθμιστή φόρτισης κατάλληλο για την συνεχή λειτουργία του σταθμού με αυτονομία 28 ημερών χωρίς ηλιακή ακτινοβολία γ. Μπαταρία/ες: Φωσφορικού Λιθίου κλειστού τύπου κατάλληλης δυναμικότητας, για επίτευξη της αυτονομίας των 28 ημερών με δυνατότητα αντικατάστασης δ. Διάταξη στήριξης για την πλήρη και ορθή λειτουργία του τοπικού σταθμού	NAI
4.	Να φέρει ενσωματωμένη διάταξη επικοινωνίας τεχνολογίας LPWAN δικτύου, κατάλληλη για αξιόπιστη μετάδοση δεδομένων περιοχών ευρείας ζώνης με χαμηλή κατανάλωση ενέργειας	NAI
5.	Το σύστημα τοπικών σταθμών αισθητηρίων πυρανίχνευσης και σημείων πρόσβασης LPWAN δικτύου πρέπει να επιτυγχάνει στο σύνολο του χαμηλό ανθρακικό αποτύπωμα, σύμφωνα με τις βέλτιστες πρακτικές χρήσης υπολογιστικών και ενεργειακών πόρων	NAI
6.	Να φέρει πιστοποίηση CE	NAI
7.	Να φέρει ενσωματωμένη διεπαφή τεχνολογίας BLE (BluetoothLow Energy) για την εξυπηρέτηση αρχικοποίησης γεωγραφικής θέσης εγκατάστασης και ενημέρωσης λογισμικού (firmwareupdates)	NAI
8.	Θερμοκρασία Λειτουργίας -5 °C +50°C	NAI
9.	Δείκτης Προστασίας <= IP54	NAI

Με τη συγχρηματοδότηση της Ελλάδας και της Ευρωπαϊκής Ένωσης



ΕΛΛΗΝΙΚΗ ΔΗΜΟΚΡΑΤΙΑ
ΥΠΟΥΡΓΕΙΟ ΑΓΡΟΤΙΚΗΣ ΑΝΑΠΤΥΞΗΣ ΚΑΙ ΤΡΟΦΙΜΩΝ



ΕΥΡΩΠΑΪΚΟ ΓΕΩΡΓΙΚΟ ΤΑΜΕΙΟ ΑΓΡΟΤΙΚΗΣ ΑΝΑΠΤΥΞΗΣ
Η Ένωση επενδύει στις αγροτικές περιοχές



10.	Αυτονομία Μπαταρίας <= 7 έτη	ΝΑΙ
11.	Υλικό κατασκευής τοπικού σταθμού αισθητήρων πυρανίχνευσης μεγάλης ανθεκτικότητας σε έκθεση σε ακτινοβολία UV, υψηλή θερμοκρασία και υγρασία π.χ. PC/ASA (PolycarbonateAcrylicStyreneAcrylate)	ΝΑΙ
12.	Να φέρει αισθητήρα Αιωρούμενων Σωματιδίων διαμέτρου 2.5 και 10 μm (ΑΣ 2.5 / 10)	ΝΑΙ
13.	Ακρίβεια αισθητήρα αιωρούμενων σωματιδίων ±15μm/m ³	ΝΑΙ
14.	Να φέρει αισθητήρα θερμοκρασίας	ΝΑΙ
15.	Ακρίβεια αισθητήρα θερμοκρασίας 0,5 °C	ΝΑΙ
16.	Να φέρει αισθητήρα υγρασίας	ΝΑΙ
17.	Ακρίβεια αισθητήρα υγρασίας 2%	ΝΑΙ
18.	Να φέρει αισθητήρα βαρομετρικής πίεσης	ΝΑΙ
19.	Ακρίβεια αισθητήρα βαρομετρικής πίεσης ±1hPa	ΝΑΙ
20.	Να φέρει αισθητήρα επιτάχυνσης	ΝΑΙ

ΔΡΑΣΗ 3: Προμήθεια Πολυκοπτέρου (Drone) για Επιβεβαίωση Συμβάντων Πυρασφάλειας

3.1 Πολυκόπτερο (drone)

A/A	ΠΡΟΔΙΑΓΡΑΦΗ	ΑΠΑΙΤΗΣΗ
1.	Αριθμός Συσκευών	1

Με τη συγχρηματοδότηση της Ελλάδας και της Ευρωπαϊκής Ένωσης



ΕΛΛΗΝΙΚΗ ΔΗΜΟΚΡΑΤΙΑ
ΥΠΟΥΡΓΕΙΟ ΑΓΡΟΤΙΚΗΣ ΑΝΑΠΤΥΞΗΣ ΚΑΙ ΤΡΟΦΙΜΩΝ



ΕΥΡΩΠΑΪΚΟ ΓΕΩΡΓΙΚΟ ΤΑΜΕΙΟ ΑΓΡΟΤΙΚΗΣ ΑΝΑΠΤΥΞΗΣ
Η Εύropa επενδύει στις αγροτικές περιοχές



2.	Τύπου πολυκόπτερου με τέσσερις (4) έλικες/προπέλες – Τετρακόπτερο, κάθετης προσγείωσης και απογείωσης	ΝΑΙ
3.	Μέγιστη διαγώνιο 400 χιλιοστά	ΝΑΙ
4.	Πηγή ενέργειας: μπαταρίες	ΝΑΙ
5.	Αυτονομία άνω των 30 min ανά μπαταρία (-ες), υπο κανονικές συνθήκες και χωρίς επιπλέον ωφέλιμο φορτίο (πέραν της κάμερας)	ΝΑΙ
6.	Εμβέλεια του Μη Στελεχωμένου Αεροσκάφους από τον σταθμό εδάφους (τηλεκατεύθυνση) σε κανονικές συνθήκες (χωρίς εμπόδια ή παρεμβολές) να είναι τουλάχιστον 5 km	ΝΑΙ
7.	Ασφαλής μετάδοση δεδομένων από το αεροσκάφος στη βάση με κρυπτογράφηση	ΝΑΙ
8.	Να διαθέτει υποσυστήματα αποφυγής εμποδίων & σταθεροποίησης, και ανίχνευσης της εγγύς εναέριας κυκλοφορίας για την πληροφόρηση του χειριστή (collisionavoidancesystem, ADS-B)	ΝΑΙ
9.	Θερμοκρασίες ασφαλούς λειτουργίας: τουλάχιστον μεταξύ -10 οC έως +40 οC	ΝΑΙ
10.	Δυνατότητα αντίστασης σε άνεμο (Wind Resistance) ταχύτητας τουλάχιστον 9m/s	ΝΑΙ
11.	Δυνατότητα καθορισμού θέσης του Μη Στελεχωμένου Αεροσκάφους (GNSS)	ΝΑΙ
12.	Να υποστηρίζει την δυνατότητα ενεργοποίησης καθορισμού θέσης μέσω Real-TimeKinematic (RTK) Positioning.	ΝΑΙ
13.	Πλήρως λειτουργικό χειριστήριο/σταθμός ελέγχου εδάφους Drone (με προμήθεια συμβατού tablet/οθόνης αν αυτό απαιτείται)	ΝΑΙ

Με τη συγχρηματοδότηση της Ελλάδας και της Ευρωπαϊκής Ένωσης



ΕΛΛΗΝΙΚΗ ΔΗΜΟΚΡΑΤΙΑ
ΥΠΟΥΡΓΕΙΟ ΑΓΡΟΤΙΚΗΣ ΑΝΑΠΤΥΞΗΣ ΚΑΙ ΤΡΟΦΙΜΩΝ



ΕΥΡΩΠΑΪΚΟ ΓΕΩΡΓΙΚΟ ΤΑΜΕΙΟ ΑΓΡΟΤΙΚΗΣ ΑΝΑΠΤΥΞΗΣ
Η Ένωση επενδύει στις αγροτικές περιοχές



14.	Το μέγιστο βάρος απογείωσης (MTOW) να είναι τουλάχιστον 1,0 kg	ΝΑΙ
15.	Το Μη Στελεχωμένο Αεροσκάφος να έχει αναδιπλούμενα μέρη για εύκολη μεταφορά	ΝΑΙ
16.	Ασφαλής θήκη(-ες) μεταφοράς για το αεροσκάφος και τα παρελκόμενα	ΝΑΙ
17.	Διττός οπτικός- θερμικός αισθητήρας (DUAL) όπου α) ο ημέρας να είναι τύπου CMOS με τουλάχιστον 48MP και ψηφιακή μεγέθυνση τουλάχιστον 16x β) ο θερμικός να έχει ανάλυση τουλάχιστον 640 × 512 px και ψηφιακή μεγέθυνση τουλάχιστον 8x	ΝΑΙ
18.	Περιφερειακός εξοπλισμός που να είναι συμβατός με το εν λόγω Drone και να μπορεί να ενσωματωθεί σε αυτό για χρήση του κατά τη πτήση, αποτελούμενος τουλάχιστον από τα παρακάτω υποσυστήματα: προβολέας (spotlight) και ηχείο (speaker)	ΝΑΙ
19.	Το Μη Στελεχωμένο Αεροσκάφος να έχει αναδιπλούμενα μέρη για εύκολη μεταφορά	ΝΑΙ
20.	Τουλάχιστον δύο (2) σετ επιπρόσθετες έλικες/προπέλες	ΝΑΙ
21.	Τουλάχιστον τρεις (3) μπαταρίες για το Drone ίδιας χωρητικότητας	ΝΑΙ
22.	Φορτιστής πρίζας και φορτιστής αυτοκινήτου, με τα παρελκόμενα του, για τις μπαταρίες του αεροσκάφους, την τηλεκατεύθυνση και τον λοιπό εξοπλισμό που το συνοδεύει	ΝΑΙ

Με τη συγχρηματοδότηση της Ελλάδας και της Ευρωπαϊκής Ένωσης



ΕΛΛΗΝΙΚΗ ΔΗΜΟΚΡΑΤΙΑ
ΥΠΟΥΡΓΕΙΟ ΑΓΡΟΤΙΚΗΣ ΑΝΑΠΤΥΞΗΣ ΚΑΙ ΤΡΟΦΙΜΩΝ



ΕΥΡΩΠΑΪΚΟ ΓΕΩΡΓΙΚΟ ΤΑΜΕΙΟ ΑΓΡΟΤΙΚΗΣ ΑΝΑΠΤΥΞΗΣ
Η Ένωση επενδύει στις αγροτικές περιοχές



23.	Το Drone να συνοδεύεται από λογισμικό για τον έλεγχο του, με απεικόνιση των πληροφοριών τηλεμετρίας, συμπεριλαμβανομένης της δυνατότητας διενέργειας αυτοματοποιημένης πτήσης.	ΝΑΙ
24.	Τουλάχιστον δύο (2) φορητά αποθηκευτικά μέσα (κάρτες μνήμης αποθήκευσης) χωρητικότητας άνω των 64 GB εκάστη	ΝΑΙ

3.2 Εκπαίδευση απόκτησης διπλώματος πιλότου drone

A/A	ΠΡΟΔΙΑΓΡΑΦΗ	ΑΠΑΙΤΗΣΗ
25.	Εκπαίδευση για την απόκτηση διπλώματος χειριστή κατηγορίας A3 ή/και ειδικής κατηγορίας, δυο (2) υπαλλήλων, για τον χειρισμό του υπό προμήθεια Drone, σύμφωνα με τις ισχύουσες νομοθεσίες της Υ.Π.Α	ΝΑΙ

3.3 Πρόγραμμα παραγωγής γεωχωρικών δεδομένων

A/A	ΠΡΟΔΙΑΓΡΑΦΗ	ΑΠΑΙΤΗΣΗ
26.	Πρόγραμμα (software) παραγωγής γεωχωρικών δεδομένων δύο ή τριών διαστάσεων (2D, 3D)	ΝΑΙ
27.	Εκπαίδευση δυο (2) υπαλλήλων στις λειτουργίες και την χρήση του εν λόγω software για την άρτια χρήση του	ΝΑΙ

3.4 Φορητός Ηλεκτρονικός Η/Υ

A/A	ΠΡΟΔΙΑΓΡΑΦΗ	ΑΠΑΙΤΗΣΗ
28.	Φορητός υπολογιστής (τεμ.) για την υποστήριξη υπαίθρου με τα παρακάτω χαρακτηριστικά:	1
29.	Τύπου «semi-rugged»	ΝΑΙ
30.	Οθόνη με διαγώνιο $\geq 14.0''$, ανάλυσης $\geq 1920 \times 1080$	ΝΑΙ

Με τη συγχρηματοδότηση της Ελλάδας και της Ευρωπαϊκής Ένωσης



ΕΛΛΗΝΙΚΗ ΔΗΜΟΚΡΑΤΙΑ
ΥΠΟΥΡΓΕΙΟ ΑΓΡΟΤΙΚΗΣ ΑΝΑΠΤΥΞΗΣ ΚΑΙ ΤΡΟΦΙΜΩΝ



ΕΥΡΩΠΑΪΚΟ ΓΕΩΡΓΙΚΟ ΤΑΜΕΙΟ ΑΓΡΟΤΙΚΗΣ ΑΝΑΠΤΥΞΗΣ
Η Ένωση επενδύει στις αγροτικές περιοχές



31.	Επεξεργαστής με μνήμη cache ≥ 8 MB και βασική συχνότητα ≥ 1.90 GHz	ΝΑΙ
32.	Σκληρό δίσκο τύπου SSD ≥ 256 GB	ΝΑΙ
33.	Μνήμη RAM μεγέθους ≥ 8 GB	ΝΑΙ
34.	Θύρες σύνδεσης USB ≥ 2 , HDMI ≥ 1 , RJ45 ≥ 1	ΝΑΙ
35.	Πιστοποίηση προστασίας IP51	ΝΑΙ
36.	Εγκατεστημένο λειτουργικό σύστημα Windows 10, 64bit, συμβατό με όλες τις εφαρμογές, που θα υποστηρίζουν το υπό προμήθεια σύστημα.	ΝΑΙ
37.	Μία (1) τσάντα μεταφοράς	ΝΑΙ

3.5 Εξοπλισμός Κέντρου Ελέγχου

A/A	ΠΡΟΔΙΑΓΡΑΦΗ	ΑΠΑΙΤΗΣΗ
Επιτραπέζιες Οθόνες Χειριστών		
1.	Αριθμός συσκευών:	2
2.	Να αναφερθεί το προσφερόμενο μοντέλο και ο κατασκευαστής	ΝΑΙ
3.	Τύπος Οθόνης: Monitor τεχνολογίας LED	ΝΑΙ
4.	Διαγώνιος Οθόνης: 24"	ΝΑΙ
5.	Ελάχιστη Ανάλυση: 1920 x 1080 pixels	ΝΑΙ
6.	Ελάχιστη Φωτεινότητα: 250 cd/m ²	ΝΑΙ
7.	Θύρες: HDMI, DVI, USB	ΝΑΙ
8.	Ελάχιστος Χρόνος Απόκρισης: 5 ms	ΝΑΙ

Με τη συγχρηματοδότηση της Ελλάδας και της Ευρωπαϊκής Ένωσης



ΕΛΛΗΝΙΚΗ ΔΗΜΟΚΡΑΤΙΑ
ΥΠΟΥΡΓΕΙΟ ΑΓΡΟΤΙΚΗΣ ΑΝΑΠΤΥΞΗΣ ΚΑΙ ΤΡΟΦΙΜΩΝ



ΕΥΡΩΠΑΪΚΟ ΓΕΩΡΓΙΚΟ ΤΑΜΕΙΟ ΑΓΡΟΤΙΚΗΣ ΑΝΑΠΤΥΞΗΣ
Η Ευρώπη επενδύει στις αγροτικές περιοχές



9.	Είσοδοι: VGA, HDMI, DVI	ΝΑΙ
10.	Πρότυπα UL, TUV, FCC-B, CE	ΝΑΙ
11.	Ρύθμιση Βάσης: Tilt	ΝΑΙ
12.	Απεικόνιση: 16:9 Wide	ΝΑΙ

Οθόνες Επίτοιχης Τοποθέτησης

13.	Αριθμός συσκευών:	2
14.	Να αναφερθεί το προσφερόμενο μοντέλο και ο κατασκευαστής	ΝΑΙ
15.	Τεχνολογία Οθόνης: UHD ή QLED	ΝΑΙ
16.	Διαγώνιος Οθόνης: 49"	ΝΑΙ
17.	Ελάχιστη Ανάλυση: 3840 x 2160pixels	ΝΑΙ
18.	Ευκρίνεια: 4K Ultra HD	ΝΑΙ
19.	Θύρες: HDMI, USB	ΝΑΙ
20.	Ελάχιστος Χρόνος Απόκρισης: 5 ms	ΝΑΙ
21.	Είσοδοι: HDMI	ΝΑΙ
22.	Πρότυπα UL, TUV, FCC-B, CE	ΝΑΙ
23.	Ρύθμιση Βάσης: Tilt	ΝΑΙ

Η/Υ Εξυπηρέτησης - Καταγραφών (Server PC)

24.	Αριθμός συσκευών:	1
-----	-------------------	---

Με τη συγχρηματοδότηση της Ελλάδας και της Ευρωπαϊκής Ένωσης



ΕΛΛΗΝΙΚΗ ΔΗΜΟΚΡΑΤΙΑ
ΥΠΟΥΡΓΕΙΟ ΑΓΡΟΤΙΚΗΣ ΑΝΑΠΤΥΞΗΣ ΚΑΙ ΤΡΟΦΙΜΩΝ



ΕΥΡΩΠΑΪΚΟ ΓΕΩΡΓΙΚΟ ΤΑΜΕΙΟ ΑΓΡΟΤΙΚΗΣ ΑΝΑΠΤΥΞΗΣ
"Η Ευρώπη επενδύει στις αγροτικές περιοχές"



25.	<p>Ο υποψήφιος Ανάδοχος πρέπει να συμπεριλάβει στην προσφορά του Η/Υ ικανών προδιαγραφών για εξυπηρέτηση του συνόλου των προσφερόμενων εφαρμογών μετά των απαιτήσεων αποθήκευσης.</p> <p>Ελάχιστα Τεχνικά Χαρακτηριστικά :</p> <p>Λειτουργικό σύστημα: Αυθεντικά Windows ή ισοδύναμα</p> <p>Επεξεργαστής: Intel® Core™ i7 (3,40 GHz, 8 MB cache, 4 πυρήνες), ή ισοδύναμα</p> <p>Chipset: Intel® H170, ή ισοδύναμα</p> <p>Μορφή: Tower ή Mini Tower</p>	ΝΑΙ	
-----	--	-----	--

Με τη συγχρηματοδότηση της Ελλάδας και της Ευρωπαϊκής Ένωσης



ΕΛΛΗΝΙΚΗ ΔΗΜΟΚΡΑΤΙΑ
ΥΠΟΥΡΓΕΙΟ ΑΓΡΟΤΙΚΗΣ ΑΝΑΠΤΥΞΗΣ ΚΑΙ ΤΡΟΦΙΜΩΝ



ΕΥΡΩΠΑΪΚΟ ΓΕΩΡΓΙΚΟ ΤΑΜΕΙΟ ΑΓΡΟΤΙΚΗΣ ΑΝΑΠΤΥΞΗΣ
Η Ευρώπη επενδύει στις αγροτικές περιοχές



Τυπική μνήμη: 8GB DDR4 SDRAM – 2133MHZ

Υποδοχές μνήμης: 4DIMM

Αποθήκευση Εσωτερικές θέσεις μονάδων:
Δύο 8,9 cm (3,5")

Κάρτα Γραφικών NVIDIA Ge Force GT 730
ή ισοδύναμη

Χαρακτηριστικά επέκτασης

Θύρες 1VGA, 6USB 3.0, 1 RJ -45, 1 είσοδος
ήχου, 1 έξοδος ήχου, 1 είσοδος μικροφώνου

Υποδοχές επέκτασης 1PCIe 3x16 πλήρους
ύψους, 1 PCIe 3x4 πλήρους ύψους, 1 PCIe 3x1
πλήρους ύψους,

Συσκευές πολυμέσων και εισόδου:

Ήχος: DTS Sound +

Επικοινωνίες:

Ενσωματωμένη κάρτα GigabitEthernet

Διαστάσεις (Π x Β x Υ) 165x 358 x 355 mm
ενδεικτικά

Λογισμικό: Προφορτωμένο Microsoft
Office ή ισοδύναμων

Να περιλαμβάνει HDDs, κατάλληλα για
καταγραφή Video. Ο ακριβής αριθμός των
δίσκων και η χωρητικότητά τους θα
προσδιοριστεί από τους υποψηφίους
αναδόχους και θα τεκμηριωθεί λαμβάνοντας
υπόψη τις απαιτήσεις των προσφερόμενων
συστημάτων προκειμένου να υπάρχει αρχείο
καταγραφής video για το σύνολο των καμερών
για 15ημέρες (12FPS σε ανάλυση 2MP), των
δεδομένων του Κέντρου Ελέγχου, του
υποσυστήματος ελέγχου πρόσβασης και των
λοιπών ενοποιημένων υποσυστημάτων
συμπεριληφθεί στην προσφορά τεκμηριωμένη

Μεγάλη της αναλυση της Ελλάδας και της Ευρωπαϊκής

ανάλυση της απαιτούμενης χωρητικότητας και

να προσφερθεί ο αντίστοιχος αριθμός δίσκων

ή/και συστοιχιών. Να εγκατασταθεί και να
συνδεθεί στο σύστημα ο εξοπλισμός ειδικής
φύσης όπου αυτός χρειάζεται.



Η/Υ Σταθμού Εργασίας Χειριστών και Οδήγησης Video-Wall

26.	Αριθμός συσκευών:	1
-----	-------------------	---

Με τη συγχρηματοδότηση της Ελλάδας και της Ευρωπαϊκής Ένωσης



ΕΛΛΗΝΙΚΗ ΔΗΜΟΚΡΑΤΙΑ
ΥΠΟΥΡΓΕΙΟ ΑΓΡΟΤΙΚΗΣ ΑΝΑΠΤΥΞΗΣ ΚΑΙ ΤΡΟΦΙΜΩΝ



ΕΥΡΩΠΑΪΚΟ ΓΕΩΡΓΙΚΟ ΤΑΜΕΙΟ ΑΓΡΟΤΙΚΗΣ ΑΝΑΠΤΥΞΗΣ
Η Ένωση επενδύει στις αγροτικές περιοχές



σελ. 117

27.	<p>Ελάχιστα Τεχνικά Χαρακτηριστικά :</p> <p>Λειτουργικό σύστημα: Αυθεντικά Windows® 10 ή ισοδύναμα</p> <p>Επεξεργαστής: Intel® Core™ i7 (3,40 GHz, 8 MB cache, 4 πυρήνες), ή ισοδύναμα</p> <p>Chipset: Intel® H170, ή ισοδύναμα</p> <p>Μορφή: Tower ή Mini Tower</p> <p>Τυπικήμνήμη: 8 GB DDR4 SDRAM – 2133 MHZ</p> <p>Υποδοχές μνήμης: 4 DIMM</p> <p>Αποθήκευση Εσωτερικές θέσεις μονάδων: Δύο 8,9 cm (3,5")</p> <p>Αποθήκευση Εξωτερικές θέσεις μονάδων: Μία 8,9 cm (3,5") Δύο 13,3 cm (5,25")</p> <p>Αποθήκευση Εσωτερική μονάδα 1 TB SATA SSHD 8GB cache</p> <p>Κάρτα Γραφικών NVIDIA Ge Force GT 730 ή ισοδύναμη (Το PC οδήγησης του VideoWall θα διαθέτει κάρτα γραφικών 4 εξόδων (QUAD))</p> <p>Χαρακτηριστικά επέκτασης</p> <p>Θύρες 1 VGA, 6USB 3.0, 1 RJ-45, 1 είσοδος ήχου, 1 έξοδος ήχου, 1 είσοδος μικροφώνου</p> <p>Υποδοχές επέκτασης 1 PCIe 3x16 πλήρους ύψους, 1 PCIe 3x4 πλήρους ύψους, 1 PCIe 3x1 πλήρους ύψους,</p> <p>Συσκευές πολυμέσων και εισόδου:</p> <p>Ήχος: DTS Sound +</p> <p>Επικοινωνίες:</p> <p>Ενσωματωμένη κάρτα GigabitEthernet</p> <p>Διαστάσεις (Π x Β x Υ) 165 x 358 x 355 mm</p>	NAI
-----	---	-----

Με τη συγχρηματοδότηση της Ελλάδας και της Ευρωπαϊκής Ένωσης



ΕΛΛΗΝΙΚΗ ΔΗΜΟΚΡΑΤΙΑ
ΥΠΟΥΡΓΕΙΟ ΑΓΡΟΤΙΚΗΣ ΑΝΑΠΤΥΞΗΣ ΚΑΙ ΤΡΟΦΙΜΩΝ



ΕΥΡΩΠΑΪΚΟ ΓΕΩΡΓΙΚΟ ΤΑΜΕΙΟ ΑΓΡΟΤΙΚΗΣ ΑΝΑΠΤΥΞΗΣ
Η Ευρώπη επενδύει στις αγροτικές περιοχές



	ενδεικτικά Λογισμικό: Προφορτωμένο Microsoft		
--	---	--	--

Με τη συγχρηματοδότηση της Ελλάδας και της Ευρωπαϊκής Ένωσης



ΕΛΛΗΝΙΚΗ ΔΗΜΟΚΡΑΤΙΑ
ΥΠΟΥΡΓΕΙΟ ΑΓΡΟΤΙΚΗΣ ΑΝΑΠΤΥΞΗΣ ΚΑΙ ΤΡΟΦΙΜΩΝ



ΕΥΡΩΠΑΪΚΟ ΓΕΩΡΓΙΚΟ ΤΑΜΕΙΟ ΑΓΡΟΤΙΚΗΣ ΑΝΑΠΤΥΞΗΣ
Η Ερώση επενδύει στις αγρότες περιοχές



	Office ή ισοδύναμων	
28.	Να υποστηρίζονται όλες οι ηλεκτρικές παροχές των προσφερόμενων Η/Υ από κατάλληλο σύστημα UPS που θα εξασφαλίζει την απρόσκοπτη και αδιάλειπτη λειτουργία τους αυτονομίας τουλάχιστον 10 λεπτών	ΝΑΙ
29.	Να πραγματοποιηθούν όλες οι απαιτούμενες εργασίες δομημένης καλωδίωσης (εγκατάσταση ρευματοληπτών, καλωδίων, σωληνώσεων) για τις πρόσθετες εγκαταστάσεις ισχυρών και ασθενών ρευμάτων όπου αυτό χρειαστεί.	ΝΑΙ

Μεταγωγέας – EthernetSwitch 24 ports (Ελάχιστα Τεχνικά Χαρακτηριστικά)

30.	Αριθμός συσκευών:	1
31.	Τεχνολογία GigabitManagedSwitch	ΝΑΙ
32.	Αριθμός Θυρών: 24-port 10/100/1000	ΝΑΙ
33.	Υποστήριξη PoE (802.3af) και PoE+ (802.3af) για τουλάχιστον 12 θύρες Ethernet	ΝΑΙ
34.	RJ45 consoleinterface για διαχείριση και εγκατάσταση	ΝΑΙ
35.	Υποστήριξη IEEE802.3, IEEE802.3u, IEEE802.3ab, IEEE802.3z, IEEE802.3x, IEEE802.1Q, IEEE802.1p, IEEE802.3ad. IEEE802.3af, IEEE802.3at	ΝΑΙ
36.	SwitchCapacity: 52Gbps ή περισσότερο	ΝΑΙ
37.	SharedDataBuffer: 4.1Megabits	ΝΑΙ
38.	Switch Throughput@64 bytes 38.6Mpps	ΝΑΙ
39.	MAC διευθύνσεις: 8K ελάχιστο	ΝΑΙ
40.	Ηλεκτρική τροφοδοσία: 100-240V AC, 50/60Hz	ΝΑΙ

Με τη συγχρηματοδότηση της Ελλάδας και της Ευρωπαϊκής Ένωσης



ΕΛΛΗΝΙΚΗ ΔΗΜΟΚΡΑΤΙΑ
ΥΠΟΥΡΓΕΙΟ ΑΓΡΟΤΙΚΗΣ ΑΝΑΠΤΥΞΗΣ ΚΑΙ ΤΡΟΦΙΜΩΝ



ΕΥΡΩΠΑΪΚΟ ΓΕΩΡΓΙΚΟ ΤΑΜΕΙΟ ΑΓΡΟΤΙΚΗΣ ΑΝΑΠΤΥΞΗΣ
Η Ένωση επενδύει στις αγροτικές περιοχές



41.	Θερμοκρασία λειτουργίας: 0° C ~ 50° C	NAI
Μεταγωγέας – EthernetSwitch 8 ports (Ελάχιστα Τεχνικά Χαρακτηριστικά)		
42.	Αριθμός συσκευών:	1
43.	Τεχνολογία GigabitManagedSwitch	NAI
44.	Αριθμός Θυρών: 8-port 10/100/1000	NAI
45.	Υποστήριξη PoE (802.3af) και PoE+ (802.3af) για κάθε θύρα Ethernet	NAI
46.	RJ45 ConsoleInterface για διαχείριση και εγκατάσταση	NAI
47.	Υποστήριξη IEEE802.3, IEEE802.3u, IEEE802.3ab, IEEE802.3z, IEEE802.3x, IEEE802.1Q, IEEE802.1p, IEEE802.3ad, IEEE802.3af, IEEE802.3at	NAI
48.	Switch Capacity: 52Gbps or more	NAI
49.	ShareddataBuffer: 4.1Megabits	NAI
50.	Switch Throughput@64 bytes: 38.6Mpps	NAI
51.	MAC διευθύνσεις: 8K ελάχιστο	NAI
52.	Ηλεκτρική Τροφοδοσία: 100-240V AC, 50/60Hz	NAI
53.	Θερμοκρασία λειτουργίας: 0° C ~ 50° C	NAI

Με τη συγχρηματοδότηση της Ελλάδας και της Ευρωπαϊκής Ένωσης



ΕΛΛΗΝΙΚΗ ΔΗΜΟΚΡΑΤΙΑ
ΥΠΟΥΡΓΕΙΟ ΑΓΡΟΤΙΚΗΣ ΑΝΑΠΤΥΞΗΣ ΚΑΙ ΤΡΟΦΙΜΩΝ



ΕΥΡΩΠΑΪΚΟ ΓΕΩΡΓΙΚΟ ΤΑΜΕΙΟ ΑΓΡΟΤΙΚΗΣ ΑΝΑΠΤΥΞΗΣ
Η Εύropa επενδύει στις αγροτικές περιοχές



ΔΡΑΣΗ 4: Προμήθεια Φορητών συσκευών τηλεπικοινωνίας VHF/UHF

Φορητοί Πομποδέκτες

1.	Αριθμός συσκευών	10
2.	Να είναι αδιάβροχοι	ΝΑΙ
3.	Να υποστηρίζουν/διαθέτουν κατ' ελάχιστο τα παρακάτω: <ul style="list-style-type: none"> DualBand Λειτουργία (VHF/UHF) Συχνότητα Λειτουργίας : 144-146* MHz& 430-440*MHz (Rx/Tx) Σύνθεση λειτουργίας σε : UHF-VHF, VHFVHF, UHF-UHF 257 Κανάλια μνήμης Έγχρωμη LCD οθόνη Πλήρες φωτιζόμενο πληκτρολόγιο DTM Ισχύς εξόδου : 10W VHF/UHF Διαμορφώσεις WIDE και NARROW FM Μπαταρία Li-Ion 2800mAh Βήμα : 25KHz/12.5 KHz 83+83 DCS & 38 CTCSS υποτόνους Λειτουργία MAN DOWN Λειτουργία VOX Λειτουργία FM Ραδιοφώνου Λειτουργία Scan Λειτουργία RogerBeep& TOT Φωνητική ενημέρωση χαμηλής μπαταρίας Κλείδωμα πληκτρολογίου 	ΝΑΙ
4.	Να συνοδεύονται από τα αναγκαία παρελκόμενα για πλήρη λειτουργία (κεραίες, φορτιστής, κ.α.)	ΝΑΙ

ΔΡΑΣΗ 5: Προμήθεια δεξαμενών Νερού για την Πυρόσβεση

Α/Α	ΠΡΟΔΙΑΓΡΑΦΗ	ΑΠΑΙΤΗΣΗ
1.	Αριθμός Μεταλλικών δεξαμενών 50 κμ	3

Με τη συγχρηματοδότηση της Ελλάδας και της Ευρωπαϊκής Ένωσης

ΕΛΛΗΝΙΚΗ ΔΗΜΟΚΡΑΤΙΑ
ΥΠΟΥΡΓΕΙΟ ΑΓΡΟΤΙΚΗΣ ΑΝΑΠΤΥΞΗΣ ΚΑΙ ΤΡΟΦΙΜΩΝΕΥΡΩΠΑΪΚΟ ΓΕΩΡΓΙΚΟ ΤΑΜΕΙΟ ΑΓΡΟΤΙΚΗΣ ΑΝΑΠΤΥΞΗΣ
Η Ένωση επενδύει στις αγροτικές περιοχέςΠΡΟΓΡΑΜΜΑ ΑΓΡΟΤΙΚΗΣ ΑΝΑΠΤΥΞΗΣ
ΤΗΣ ΕΛΛΑΔΑΣ

ανάπτυξη - εργασία - αλληλεγγύη

2.	Αριθμός Μεταλλικών δεξαμενών 100 κμ	3
3.	Οι δεξαμενές να είναι κατασκευασμένες από συναρμολογούμενα ελάσματα, εσωτερική επένδυση από μεμβράνη στεγανοποίησης και μεταλλική σκεπή. Η κατασκευή/συναρμολόγηση να γίνει στο χώρο εγκατάστασης	ΝΑΙ
4.	Το εξωτερικό μέρος της δεξαμενής να αποτελείται από επίπεδα γαλβανισμένα ελάσματα σε διαστάσεις και αριθμό αναλόγως του μεγέθους της δεξαμενής. Το ελάχιστο πάχος των ελασμάτων να είναι 2,00mm, ενώ το πάχος του εξωτερικού κελύφους από 2,00mm έως 6,00mm.	ΝΑΙ
5.	Στο εσωτερικό μέρος της δεξαμενής να τοποθετείται αρχικά υπόστρωμα γεωφάσματος. Ακολούθως το εσωτερικό μέρος της δεξαμενής να καλύπτεται εξ' ολοκλήρου από ειδική μεμβράνη στεγανοποίησης. Υλικό κατασκευής: Μη μεταναστεύσιμο αντιαλγικό PVC - Ενδεικτικός τύπος: Μεμβράνη Στεγανοποίησης Geolining MWS® από PVC. Το πάχος της μεμβράνης να είναι 1,20mm και να είναι οπλισμένη στο εσωτερικό της με καμβά ινών πολυεστέρα για μεγιστοποίηση αντοχών.	ΝΑΙ
6.	Η σκεπή να αποτελείται από σκελετό και κάλυμμα, με ελάχιστα χαρακτηριστικά: Σκελετός Σκεπής: Χαλύβδινο στεφάνι και ακτινωτές δοκοί από ειδικό προφίλ αλουμινίου. Κάλυμμα Σκεπής: Χαλύβδινα ελάσματα θερμογαλβανισμένου χάλυβα, πάχους 0,80mm	ΝΑΙ
7.	Η σύνδεση των επί μέρους ελασμάτων και εξαρτημάτων, να γίνεται με γαλβανισμένους κοχλίες και περικόχλια.	ΝΑΙ

Με τη συγχρηματοδότηση της Ελλάδας και της Ευρωπαϊκής Ένωσης



ΕΛΛΗΝΙΚΗ ΔΗΜΟΚΡΑΤΙΑ
ΥΠΟΥΡΓΕΙΟ ΑΓΡΟΤΙΚΗΣ ΑΝΑΠΤΥΞΗΣ ΚΑΙ ΤΡΟΦΙΜΩΝ



ΕΥΡΩΠΑΪΚΟ ΓΕΩΡΓΙΚΟ ΤΑΜΕΙΟ ΑΓΡΟΤΙΚΗΣ ΑΝΑΠΤΥΞΗΣ
Η Ένωση επενδύει στις αγροτικές περιοχές



8.	<p>Στον εξοπλισμό της δεξαμενής να συμπεριλαμβάνονται τα κάτωθι:</p> <ol style="list-style-type: none"> 1. Διάταξη φλαντζωτών στομιών (προτύπου DIN 2576), εισόδου, εξόδου, υπερχειλίσης, καθαρισμού κλπ, σε διατομή και θέση σύμφωνα με τις απαιτήσεις του έργου. 2. Αεραγωγός εξισορρόπησης πίεσης επί της σκεπής. 3. Ανθρωποθυρίδα ελέγχου και επίσκεψης επί της σκεπής. 4. Στα στόμια της εξόδου θα τοποθετηθεί Stortz κατάλληλης διατομής για την σύνδεση των πυροσβεστικών οχημάτων 	ΝΑΙ
9.	Κάθε δεξαμενή θα συνοδεύεται από πυροσβεστικό κρουνό πεζοδρομίου με παροχές 2 x 2 1/2" DN80/PN16M, αγωγούς τροφοδοσίας, ονομαστικής διαμέτρου Φ63 και φρεατίου δικλίδων λειτουργίας.	ΝΑΙ
10.	Ο υποψήφιος ανάδοχος θα πρέπει να κατασκευάσει την απαιτούμενη βάση υποδομής (μπετόν) για εγκατάσταση της δεξαμενής σε στέρεο και οριζοντιωμένο έδαφος.	ΝΑΙ
11.	Οι τελικές θέσεις εγκατάστασης θα λάβουν την έγκριση του Δήμου. Η υδροδότηση θα γίνει με μέριμνα του Δήμου από παροχές πλησίον της δεξαμενής.	ΝΑΙ

ΔΡΑΣΗ 6: Προμήθεια Φορητού Εξοπλισμού Καταστολής για το προσωπικό πεδίου

Α/Α	ΠΡΟΔΙΑΓΡΑΦΗ	ΑΠΑΙΤΗΣΗ
-----	-------------	----------

Με τη συγχρηματοδότηση της Ελλάδας και της Ευρωπαϊκής Ένωσης



ΕΛΛΗΝΙΚΗ ΔΗΜΟΚΡΑΤΙΑ
ΥΠΟΥΡΓΕΙΟ ΑΓΡΟΤΙΚΗΣ ΑΝΑΠΤΥΞΗΣ ΚΑΙ ΤΡΟΦΙΜΩΝ



ΕΥΡΩΠΑΪΚΟ ΓΕΩΡΓΙΚΟ ΤΑΜΕΙΟ ΑΓΡΟΤΙΚΗΣ ΑΝΑΠΤΥΞΗΣ
Η Ένωση σκεπάζει τους αγροτικούς πενήσιες



1.	Βενζινοκίνητο Αλυσοπρίονο, ισχύος τουλάχιστον 1,5HP και βάρους μικρότερου των 3 κιλών (10τεμ)	ΝΑΙ
2.	Βενζινοκίνητο Τηλεσκοπικό Αλυσοπρίονο, ισχύος τουλάχιστον 1,4HP, αναπτύγματος 270 έως 390cm και βάρους μικρότερου των 7,2 κιλών (10τεμ)	ΝΑΙ
3.	Σύστημα Επινώτιας Μεταφοράς (10τεμ)	ΝΑΙ
4.	Χορτοκοπτικό Μηχάνημα ισχύος τουλάχιστον 3,8HP και βάρους μικρότερου των 10,2 κιλών (10τεμ)	ΝΑΙ
5.	Βενζινοκίνητοι Φυσητήρες ισχύος τουλάχιστον 1,1HP και βάρους μικρότερου των 4,5 κιλών (5τεμ)	ΝΑΙ
6.	Φόρμες Προστασίας Εργατών σε Δασικές Εργασίες, από ελαφρύ υλικό προστασίας από κοψίματα (συμμόρφωση με EN-381) και άριστες ιδιότητες αναπνοής (5τεμ)	ΝΑΙ
7.	Σακάκια Προστασίας Εργατών σε Δασικές Εργασίες, μικρού βάρους και με καλές ιδιότητες αναπνοής. Κατάλληλο για καλοκαιρινές εργασίες και έντονη σωματική δραστηριότητα (5τεμ)	ΝΑΙ

Με τη συγχρηματοδότηση της Ελλάδας και της Ευρωπαϊκής Ένωσης



ΕΛΛΗΝΙΚΗ ΔΗΜΟΚΡΑΤΙΑ
ΥΠΟΥΡΓΕΙΟ ΑΓΡΟΤΙΚΗΣ ΑΝΑΠΤΥΞΗΣ ΚΑΙ ΤΡΟΦΙΜΩΝ



ΕΥΡΩΠΑΪΚΟ ΓΕΩΡΓΙΚΟ ΤΑΜΕΙΟ ΑΓΡΟΤΙΚΗΣ ΑΝΑΠΤΥΞΗΣ
Η Ερώση επενδύει στις αγροτικές επιχειρήσεις



4. ΟΡΟΙ ΠΑΡΑΔΟΣΗΣ ΚΑΙ ΕΞΥΠΗΡΕΤΗΣΗΣ

Ο Ανάδοχος για την επιτυχή υλοποίηση του Έργου θα παρέχει τις υπηρεσίες οι οποίες περιγράφονται αναλυτικά στις παραγράφους που ακολουθούν και οι οποίες υπηρεσίες θα πρέπει να ενσωματωθούν στις τιμές που θα δοθούν για την προμήθεια των υλικών

4.1. Υπηρεσίες Μελέτης Εφαρμογής

Κατά την πρώτη φάση υλοποίησης του Έργου, ο Ανάδοχος θα επικαιροποιήσει την προσφορά του και θα οριστικοποιήσει το σχεδιασμό του Έργου με βάση τα στοιχεία που θα προκύψουν από επιτόπια αυτοψία που θα διενεργηθεί κατά τη φάση αυτή. Πιο συγκεκριμένα και κατά την πρώτη φάση υλοποίησης του Έργου ο Ανάδοχος θα προβεί στις ακόλουθες ενέργειες και θα συντάξει τη σχετική Μελέτη Εφαρμογής:

- Θα οριστικοποιήσει ή/και επικαιροποιήσει τη μεθοδολογία υλοποίησης του Έργου και το πλάνο ποιότητας αυτού
- Θα προβεί σε επιτόπια αυτοψία προκειμένου να επιβεβαιώσει την υφιστάμενη κατάσταση
- Θα επικαιροποιήσει – οριστικοποιήσει την αρχιτεκτονική υλοποίησης
- Θα σχεδιάσει και θα καταγράψει όλες τις ενέργειες για τη σύνδεση και παραμετροποίηση του εξοπλισμού
- Θα παρουσιάσει τη μεθοδολογία καθώς και τα εργαλεία –λογισμικό με τα οποία θα πιστοποιήσει τη σωστή λειτουργία του εξοπλισμού και θα παραδώσει πλήρες σετ δοκιμών ελέγχου - αποδοχής του εξοπλισμού και των εφαρμογών
- Θα καταγράψει τη μεθοδολογία υλοποίησης της εκπαίδευσης καθώς και το πρόγραμμα αυτής.

4.2. Υπηρεσίες εγκατάστασης και παραμετροποίησης

Ο Ανάδοχος θα αναλάβει το σύνολο των εργασιών εγκατάστασης του εξοπλισμού, λογισμικού και εφαρμογών, έτσι ώστε όλα τα επιμέρους δομικά στοιχεία της λύσης να παραδοθούν σε πλήρη λειτουργία. Πιο αναλυτικά οι ενέργειες στις οποίες θα προβεί ο Ανάδοχος κατ' ελάχιστον είναι:

- Η Εγκατάσταση του εξοπλισμού, λογισμικού και εφαρμογών
- Διενέργεια των δοκιμών ελέγχου για την πιστοποίηση της ορθής λειτουργίας του εγκατεστημένου εξοπλισμού, λογισμικού και εφαρμογών όπως έχουν περιγραφεί στη Μελέτη Εφαρμογής της παρ. 4.2.1 και πιθανή επικαιροποίησή τους.
- Σύνταξη Εγχειριδίων Τεκμηρίωσης (λειτουργικής & υποστηρικτικής) για το συνολικό αντικείμενο όπως τελικά υλοποιήθηκε
- Παράδοση των manuals του κατασκευαστή του εξοπλισμού, λογισμικού και εφαρμογών

Οι ανωτέρω τεχνικές ενέργειες θα αποσαφηνισθούν κατά την φάση της Μελέτης Εφαρμογής. και θα υλοποιηθούν με βάση αυτή.

Υπογραμμίζεται ότι όλες οι εργασίες του υποψηφίου Αναδόχου θα πρέπει να εναρμονίζονται πλήρως με το υπάρχον θεσμικό και κανονιστικό πλαίσιο και να συμμορφώνονται με αυτό κατά περίπτωση.

Τέλος τονίζεται, ότι ο υποψήφιος Ανάδοχος θα παρέχει και όποιες επιπλέον υπηρεσίες ή/και υλικά που τυχόν απαιτηθούν (πχ καλώδια, connectors, modules, ιστοί, βάσεις κλπ), ακόμη και αν δεν ζητούνται ρητά

Με τη συγχρηματοδότηση της Ελλάδας και της Ευρωπαϊκής Ένωσης



ΕΛΛΗΝΙΚΗ ΔΗΜΟΚΡΑΤΙΑ
ΥΠΟΥΡΓΕΙΟ ΑΓΡΟΤΙΚΗΣ ΑΝΑΠΤΥΞΗΣ ΚΑΙ ΤΡΟΦΙΜΩΝ



ΕΥΡΩΠΑΪΚΟ ΓΕΩΡΓΙΚΟ ΤΑΜΕΙΟ ΑΓΡΟΤΙΚΗΣ ΑΝΑΠΤΥΞΗΣ
Η Ένωση επενδύει στις αγροτικές περιοχές



στην παρούσα, προκειμένου η λύση που θα υλοποιήσει να είναι πλήρως λειτουργική και το τελικό αποτέλεσμα να ενταχθεί και αξιοποιηθεί παραγωγικά στην καθημερινή λειτουργία των υπηρεσιών του Δήμου.

4.3. Υπηρεσίες πιλοτικής λειτουργίας του εξοπλισμού

Ο Ανάδοχος Μετά την επιτυχή ολοκλήρωση όλων των ελέγχων και την αποδοχή υπηρεσιών – παραλαβή εγκατεστημένου εξοπλισμού από την Επιτροπή Παρακολούθησης & Παραλαβής της Αναθέτουσας Αρχής, αρχίζει η περίοδος Πιλοτικής Λειτουργίας διάρκειας 1 μήνα. Στην περίοδο αυτή το Σύστημα θα εγκατασταθεί και θα λειτουργήσει σε πραγματικές συνθήκες.

Θα υποστηριχθεί η λειτουργία του Συστήματος και οι χρήστες κάτω από πραγματικές συνθήκες, εξασφαλίζοντας την απαιτούμενη διαθεσιμότητα για χρονικό διάστημα τουλάχιστον δεκαπέντε ημερών.

Κατά την περίοδο αυτή θα πρέπει να υπάρχει συνεχή συνεργασία με τους υπεύθυνους του Δήμου, εξ αποστάσεως ή με φυσική παρουσία του.

Στη φάση πιλοτικής λειτουργίας, θα πρέπει να προσφερθούν οι υπηρεσίες:

- Βελτιώσεις της εφαρμογής.
- Επίλυση προβλημάτων – υποστήριξη χρηστών.
- Συλλογή παρατηρήσεων από τους χρήστες.
- Διόρθωση/ διαχείριση λαθών.
- Υποστήριξη στο χειρισμό και τη λειτουργία των υπολογιστών.
- Υποστήριξη στη λειτουργία του εξοπλισμού.

Θα πρέπει να περιγραφεί αναλυτικά η δομή και οργάνωση των υπηρεσιών πιλοτικής λειτουργίας.

4.4. Υπηρεσίες εκπαίδευσης

Στόχος της ζητούμενης εκπαίδευσης είναι η εξοικείωση των διαχειριστών του εξοπλισμού, λογισμικού και εφαρμογών με την παραμετροποίηση, τη διαχείριση και τον έλεγχο καλής λειτουργίας του εξοπλισμού, λογισμικού και εφαρμογών και των παρεχόμενων, μέσω αυτού, λειτουργιών.

Ο Ανάδοχος οφείλει να προσφέρει υπηρεσίες Εκπαίδευσης και μεταφοράς τεχνογνωσίας στους Διαχειριστές των συστημάτων, με στόχο αφενός την παρακολούθηση της εύρυθμης λειτουργίας τους και αφετέρου τη δυνατότητα συντήρησής τους μετά το πέρας των υπηρεσιών Εγγύησης που θα παρέχει ο Ανάδοχος στο πλαίσιο της εκτέλεσης της σύμβασης και μετά την επιτυχή ολοκλήρωση του έργου.

4.5. Τεχνική Υποστήριξη και Συντήρηση

Περιλαμβάνει το διάστημα εγγύησης και συντήρησης, αναφερόμενη στο εξής ως ΠΕΣ (Περίοδος Εγγύησης και Συντήρησης), με έναρξη την οριστική Παραλαβή του έργου.

Η ελάχιστη ζητούμενη Περίοδος Εγγύησης είναι ένα (1) έτος από την οριστική Παραλαβή του Έργου.

Ο Ανάδοχος, μετά την Οριστική Παραλαβή του Έργου, είναι υποχρεωμένος να υπογράψει με την Αναθέτουσα Αρχή Σύμβαση Εγγύησης για την προσφερόμενη από αυτόν Περίοδο Εγγύησης.

Με τη συγχρηματοδότηση της Ελλάδας και της Ευρωπαϊκής Ένωσης



ΕΛΛΗΝΙΚΗ ΔΗΜΟΚΡΑΤΙΑ
ΥΠΟΥΡΓΕΙΟ ΑΓΡΟΤΙΚΗΣ ΑΝΑΠΤΥΞΗΣ ΚΑΙ ΤΡΟΦΙΜΩΝ



ΕΥΡΩΠΑΪΚΟ ΓΕΩΡΓΙΚΟ ΤΑΜΕΙΟ ΑΓΡΟΤΙΚΗΣ ΑΝΑΠΤΥΞΗΣ
Η Ένωση επενδύει στις αγροτικές περιοχές



Η Περίοδος Συντήρησης ξεκινά με τη λήξη της προσφερόμενης Περιόδου Εγγύησης και λήγει με τη λήξη της ΠΕΣ.

Ο Ανάδοχος είναι υποχρεωμένος, εφόσον το επιθυμεί η Αναθέτουσα Αρχή, να υπογράψει Σύμβαση Συντήρησης, μετά το τέλος της προσφερόμενης από αυτόν Περιόδου Εγγύησης και με τίμημα το κόστος συντήρησης που αναφέρεται στην Οικονομική Προσφορά του (**υπόδειγμα ΠΑΡΑΡΤΗΜΑΤΟΣ IV**).

Σημείωση 1: Για την αξιολόγηση των προσφορών των υποψηφίων Αναδόχων δεν λαμβάνονται υπόψη τα έτη πέραν της ΠΕΣ.

Σημείωση 2: Είναι στην ευχέρεια των υποψηφίων Αναδόχων να προσφέρουν Περίοδο Εγγύησης μεγαλύτερη της ελάχιστης ζητούμενης, όμως αυτή θα πρέπει να καλύπτει το σύνολο των προϊόντων και υπηρεσιών για ακέραιο αριθμό ετών.

Ακολουθεί ανάλυση των απαιτήσεων εγγυημένης λειτουργίας κατά το χρόνο εγγύησης και των αντίστοιχων της περιόδου συντήρησης.

4.5.1.Υπηρεσίες Εγγύησης / Εγγυημένης Λειτουργίας

Κατά την περίοδο της εγγυημένης λειτουργίας, ο Ανάδοχος ευθύνεται για την καλή λειτουργία του αντικειμένου της προμήθειας. Επίσης, οφείλει κατά τον χρόνο της εγγυημένης λειτουργίας να προβαίνει στην προβλεπόμενη συντήρηση και να αποκαταστήσει οποιαδήποτε βλάβη με τρόπο και σε χρόνο που περιγράφεται στις τεχνικές προδιαγραφές και στα λοιπά τεύχη της σύμβασης.

Για την παρακολούθηση της εκπλήρωσης των συμβατικών υποχρεώσεων του αναδόχου η επιτροπή παρακολούθησης και παραλαβής ή η ειδική επιτροπή που ορίζεται για τον σκοπό αυτόν από την αναθέτουσα αρχή προβαίνει στον απαιτούμενο έλεγχο της συμμόρφωσης του αναδόχου στα προβλεπόμενα στην σύμβαση για την εγγυημένη λειτουργία καθ' όλον τον χρόνο ισχύος της τηρώντας σχετικά πρακτικά. Σε περίπτωση μη συμμόρφωσης του αναδόχου προς τις συμβατικές του υποχρεώσεις, επιτροπή εισηγείται στο αποφαινόμενο όργανο της σύμβασης την έκπτωση του αναδόχου.

Μέσα σε ένα (1) μήνα από τη λήξη του προβλεπόμενου χρόνου της εγγυημένης λειτουργίας η ως άνω επιτροπή συντάσσει σχετικό πρωτόκολλο παραλαβής της εγγυημένης λειτουργίας, στο οποίο αποφαίνεται για την συμμόρφωση του αναδόχου στις απαιτήσεις της σύμβασης. Σε περίπτωση μη συμμόρφωσης, ολικής ή μερικής, του αναδόχου, το συλλογικό όργανο μπορεί να προτείνει την ολική ή μερική κατάπτωση της εγγυήσεως καλής λειτουργίας που προβλέπεται στο άρθρο [4.1.2](#) της παρούσας. Το πρωτόκολλο εγκρίνεται από το αρμόδιο αποφαινόμενο όργανο. συνέχεια.

4.5.2.Υπηρεσίες Συντήρησης

4.5.2.1. Συντήρηση Εξοπλισμού

- i. **Προληπτική συντήρηση εξοπλισμού.** Οι υποψήφιοι Ανάδοχοι θα πρέπει να περιγράψουν στην τεχνική τους προσφορά τις διαδικασίες προληπτικής συντήρησης με καθορισμό της συχνότητας με την οποία πρέπει να διενεργούνται από εξουσιοδοτημένους τεχνικούς, τις απαραίτητες ρυθμίσεις και ελέγχους ώστε να εξασφαλίζεται η λειτουργία του ΟΠΣ χωρίς προβλήματα και με το

Με τη συγχρηματοδότηση της Ελλάδας και της Ευρωπαϊκής Ένωσης



ΕΛΛΗΝΙΚΗ ΔΗΜΟΚΡΑΤΙΑ
ΥΠΟΥΡΓΕΙΟ ΑΓΡΟΤΙΚΗΣ ΑΝΑΠΤΥΞΗΣ ΚΑΙ ΤΡΟΦΙΜΩΝ



ΕΥΡΩΠΑΪΚΟ ΓΕΩΡΓΙΚΟ ΤΑΜΕΙΟ ΑΓΡΟΤΙΚΗΣ ΑΝΑΠΤΥΞΗΣ
Η Ένωση επενδύει στις αγροτικές περιοχές



μικρότερο δυνατό αριθμό βλαβών. Η προληπτική συντήρηση ενδεικτικά δύναται να περιλαμβάνει ανά εξάμηνο τις εξής εργασίες:

- Εκτέλεση διαγνωστικών προγραμμάτων για τον έλεγχο καλής λειτουργίας των μονάδων του εξοπλισμού
 - Αντικατάσταση τυχόν φθαρμένων ή/και ελαττωματικών ανταλλακτικών •
Έλεγχος και tuning του προσφερόμενου εξοπλισμού και λογισμικού.
- ii. **Αποκατάσταση βλαβών εξοπλισμού.** Περιλαμβάνονται όλες οι ενέργειες (εργασίες και ανταλλακτικά) που απαιτείται να εκτελεστούν στον εξοπλισμό (hardware) προκειμένου να αποκατασταθούν οι προϋποθέσεις για την ομαλή λειτουργία τους μετά την εμφάνιση σχετικού προβλήματος. Οι υποψήφιοι Ανάδοχοι θα πρέπει να περιγράψουν στην τεχνική τους προσφορά τις διαδικασίες βλαβοληψίας και αποκατάστασης βλαβών με δήλωση των χρόνων αποκατάστασης από αναγγελία βλάβης και σχετικής δέσμευση διαθεσιμότητας.
- iii. **Εξασφάλιση ανταλλακτικών.** Υποχρέωση του Αναδόχου εκτός των άλλων αποτελεί η εξασφάλιση όλων των απαραίτητων καινούργιων ανταλλακτικών για την επισκευή και συντήρηση των συστημάτων προκειμένου να τηρούνται οι χρόνοι διαθεσιμότητας της προηγούμενης παραγράφου.

4.5.2.2. Συντήρηση Λογισμικού και Εφαρμογών

Η συντήρηση ενδεικτικά δύναται να περιλαμβάνει τις εξής εργασίες:

- i. Εντοπισμός αιτιών βλαβών/δυσλειτουργιών και αποκατάσταση αυτών. Κατόπιν τεκμηριωμένης ειδοποίησης από τον Φορέα Λειτουργίας, ο Ανάδοχος είναι υποχρεωμένος να επιλύει τα προβλήματα εντός συγκεκριμένου χρονικού διαστήματος από την αναγγελία μιας βλάβης εφόσον αυτά δεν έχουν προκύψει από κακόβουλες ή άστοχες παρεμβάσεις τρίτων. Οι υποψήφιοι Ανάδοχοι θα πρέπει να περιγράψουν στην τεχνική τους προσφορά τις διαδικασίες αποκατάστασης βλαβών/δυσλειτουργιών με δήλωση των χρόνων αποκατάστασης από αναγγελία βλάβης και σχετικής δέσμευση διαθεσιμότητας.
- ii. Παράδοση αντιτύπων όλων των μεταβολών ή των επανεκδόσεων ή τροποποιήσεων των εγχειριδίων λογισμικού και εφαρμογών

4.5.2.3. Τεχνική Υποστήριξη

Βασική υποχρέωση του Αναδόχου είναι η οργάνωση και λειτουργία σύγχρονου Γραφείου Υποστήριξης (Helpdesk). Οι υποψήφιοι Ανάδοχοι θα πρέπει να περιγράψουν στην τεχνική τους προσφορά τις διαδικασίες τεχνικής υποστήριξης με δήλωση των χρόνων αποκατάστασης από αναγγελία βλάβης και σχετική δέσμευση διαθεσιμότητας. Στο πλαίσιο της υπηρεσίας αυτής ο Ανάδοχος αναλαμβάνει τα ακόλουθα:

1. Να καταγράφει τα χαρακτηριστικά στοιχεία των αναγγελιών που αναφέρονται από το προσωπικό του Φορέα. Κάθε περιστατικό πρέπει να λαμβάνει ένα μοναδικό κλειδί αναφοράς (ticket) και να καταγράφεται τουλάχιστον η εξής πληροφορία: σημείο που εμφανίζει τη βλάβη, Είδος εξοπλισμού ή λογισμικού, Περιγραφή βλάβης, Ώρα αναγγελίας, Ενέργειες επίλυσης του προβλήματος. Οι αναγγελίες θα γίνονται εναλλακτικά με όλους τους παρακάτω τρόπους:
 - i. Τηλέφωνο

Με τη συγχρηματοδότηση της Ελλάδας και της Ευρωπαϊκής Ένωσης



ΕΛΛΗΝΙΚΗ ΔΗΜΟΚΡΑΤΙΑ
ΥΠΟΥΡΓΕΙΟ ΑΓΡΟΤΙΚΗΣ ΑΝΑΠΤΥΞΗΣ ΚΑΙ ΤΡΟΦΙΜΩΝ



ΕΥΡΩΠΑΪΚΟ ΓΕΩΡΓΙΚΟ ΤΑΜΕΙΟ ΑΓΡΟΤΙΚΗΣ ΑΝΑΠΤΥΞΗΣ
Η Ευρώπη επενδύει στις αγροτικές περιοχές



ii. Email

2. Ο εξοπλισμός και οι εφαρμογές που θα χρησιμοποιεί ο Ανάδοχος για τη λειτουργία του Γραφείου Υποστήριξης ανήκουν στην κυριότητα του Ανάδοχου.
3. Στο τέλος κάθε μήνα, ο Ανάδοχος υποβάλλει Μηνιαίες Εκθέσεις από τις οποίες θα προκύπτει ο βαθμός ικανοποίησης των υπηρεσιών τεχνικής υποστήριξης. Η Έκθεση θα υποβάλλεται μέσα στο πρώτο δεκαήμερο κάθε μήνα, και θα περιλαμβάνει τα παρακάτω στοιχεία για τον προηγούμενο μήνα:
 - i. Αριθμός αναγγελιών και είδος (π.χ. βοήθεια, πρόβλημα)
 - ii. Αναλυτικά στοιχεία για χρόνους απόκρισης Γραφείου Υποστήριξης ανά κλήση και συνολική κατανομή.
 - iii. Αναλυτικά στοιχεία για κάθε κλήση προβλήματος (βλάβη ή δυσλειτουργία) που εξυπηρετήθηκε πέραν των χρονικών υποχρεώσεων που αναφέρονται στη παρούσα.
 - iv. Αναλυτικά στοιχεία και για την επιβολή ποινών (ρήτρες μη συμμόρφωσης), όπως αίτιο, χρόνος, αντίτιμο ρήτρας κοκ., αλλά και συνολικό αντίτιμο επιβολής ποινών.

Μέσω του ανωτέρω αναφερόμενου Γραφείου Υποστήριξης ο Ανάδοχος θα παρέχει:

- Υπηρεσίες Τεχνικής Υποστήριξης μέσω του Helpdesk (σε περίπτωση που το αίτημα ή/και η βλάβη μπορεί να αντιμετωπιστεί/διεκπεραιωθεί απομακρυσμένα)
- On-site υποστήριξη. Όταν τα αναφερόμενα προβλήματα δεν μπορούν να επιλυθούν απευθείας και οριστικά από το πρώτο επίπεδο παρέμβασης (Helpdesk), πρέπει να προωθούνται σε ειδικούς οι οποίοι θα δίνουν την απαιτούμενη λύση.
- Αντιμετώπιση λαθών και σφαλμάτων στη λειτουργία του εξοπλισμού – λογισμικού -- εφαρμογών υπηρεσιών.
- Ενημέρωση των διαχειριστών της Αναθέτουσας Αρχής/Φορέα Λειτουργίας για τυχόν αλλαγές στη λειτουργικότητα του συστήματος.

Με τη συγχρηματοδότηση της Ελλάδας και της Ευρωπαϊκής Ένωσης



ΕΛΛΗΝΙΚΗ ΔΗΜΟΚΡΑΤΙΑ
ΥΠΟΥΡΓΕΙΟ ΑΓΡΟΤΙΚΗΣ ΑΝΑΠΤΥΞΗΣ ΚΑΙ ΤΡΟΦΙΜΩΝ



ΕΥΡΩΠΑΪΚΟ ΓΕΩΡΓΙΚΟ ΤΑΜΕΙΟ ΑΓΡΟΤΙΚΗΣ ΑΝΑΠΤΥΞΗΣ
Η Ένωση επενδύει στις αγροτικές περιοχές



σελ. 130

4.6.Μεθοδολογία διοίκησης και διασφάλισης ποιότητας

Ο υποψήφιος Ανάδοχος θα συμπεριλάβει στην Προσφορά του σχέδιο Διαχείρισης και Ποιότητας του Έργου, καλύπτοντας τουλάχιστον τις παρακάτω περιοχές:

- Οργανωτικό Σχήμα/ Δομή Διοίκησης Έργου
- Σχέδιο Επικοινωνίας
- Παρακολούθηση χρονοδιαγράμματος Έργου
- Διαχείριση Θεμάτων
- Εκτίμηση - Διαχείριση Κινδύνων
- Διασφάλιση – Έλεγχος Ποιότητας
- Διαχείριση Αρχείων - Δεδομένων
- Διαχείριση Αλλαγών

4.7.Χρονοδιάγραμμα

Ο μέγιστος χρόνος υλοποίησης του Έργου ορίζεται σε εννέα (9) μήνες, από την υπογραφή της Σύμβασης. Η ανάλυση του Έργου ανά Φάση έχει ως κάτωθι:

- Φάση-1. Ανάλυση απαιτήσεων και εκπόνηση Μελέτης Εφαρμογής
- Φάση-2. Προμήθεια Drone μετά Εξοπλισμού Τοπικής και Απομακρυσμένης Διαχείρισης
- Φάση-3. Προμήθεια και Εγκατάσταση Λογισμικών Διαχείρισης
- Φάση-4. Δημιουργία Χαρτογραφικής Υποδομής GIS και Θεματικών Χαρτών
- Φάση-5. Προμήθεια και Εγκατάσταση Εξοπλισμού Πεδίου
- Φάση-6. Ολοκλήρωση Υποσυστημάτων και Σενάρια Ενεργειών
- Φάση-7. Δοκιμαστική Λειτουργία, Εκπαίδευση στη χρήση του συστήματος και Υλικό Τεκμηρίωσης

Το χρονοδιάγραμμα του Έργου έχει ως εξής:

ΦΑΣΗ	ΠΕΡΙΓΡΑΦΗ	M1	M2	M3	M4	M5	M6	M7	M8	M9
1	Ανάλυση απαιτήσεων και εκπόνηση Μελέτης Εφαρμογής									
2	Προμήθεια Drone μετά Εξοπλισμού Τοπικής και Απομακρυσμένης Διαχείρισης									
3	Προμήθεια και Εγκατάσταση Λογισμικών Διαχείρισης									
4	Δημιουργία Χαρτογραφικής Υποδομής GIS και Θεματικών Χαρτών									
5	Προμήθεια και Εγκατάσταση Εξοπλισμού Πεδίου									
6	Ολοκλήρωση Υποσυστημάτων και Σενάρια Ενεργειών									
7	Δοκιμαστική Λειτουργία, Εκπαίδευση στη χρήση του συστήματος και Τεκμηριωτικό Υλικό									

Με τη συγχρηματοδότηση της Ελλάδας και της Ευρωπαϊκής Ένωσης



ΕΛΛΗΝΙΚΗ ΔΗΜΟΚΡΑΤΙΑ
ΥΠΟΥΡΓΕΙΟ ΑΓΡΟΤΙΚΗΣ ΑΝΑΠΤΥΞΗΣ ΚΑΙ ΤΡΟΦΙΜΩΝ



ΕΥΡΩΠΑΪΚΟ ΓΕΩΡΓΙΚΟ ΤΑΜΕΙΟ ΑΓΡΟΤΙΚΗΣ ΑΝΑΠΤΥΞΗΣ
Η Ένωση επενδύει στις αγροτικές περιοχές



4.8.Φάσεις και Παραδοτέα του Έργου

4.8.1.Φάση 1. Ανάλυση απαιτήσεων και εκπόνηση Μελέτης Εφαρμογής

Φάση Νο	1	Τίτλος	Ανάλυση απαιτήσεων και εκπόνηση Μελέτης Εφαρμογής
Μήνας Έναρξης	1ος	Μήνας Λήξης	1ος
Στόχοι			
Στο πλαίσιο της συγκεκριμένης φάσης με διάρκεια ενός μήνα, ο Ανάδοχος θα εκπονήσει τη Μελέτη Ανάλυσης Απαιτήσεων του Έργου, η οποία θα αποτελέσει το βασικό οδηγό υλοποίησης του Έργου.			
Παραδοτέα			
<p>Π.1.1 Οριστικοποιημένο Τεύχος Ανάλυσης Απαιτήσεων</p> <p>Π.1.2 Σχεδιασμός Αρχιτεκτονικής λύσης (για το σύνολο του συστήματος που υποστηρίζει τις ψηφιακές υπηρεσίες)</p> <p>Π.1.3 Σχέδιο Διαλειτουργικότητας – Οριστικοποίηση Συστημάτων που θα διασυνδεθούν με τα υπό ανάπτυξη συστήματα</p> <p>Π.1.4 Πλήρης οδηγός για τη διαδικασία και τις δοκιμές ελέγχου που θα γίνουν στο πλαίσιο της πιλοτικής λειτουργίας και των παραλαβών του Έργου:</p> <ul style="list-style-type: none"> - αυτοματοποιημένων δοκιμών μονάδων (unittests) - δοκιμών σε επίπεδο εφαρμογών (systemtests) - δοκιμών ολοκλήρωσης όλου του συστήματος (integrationtests) <p>Π.1.5 Εκπόνηση μελέτης Μηχανικού για επιλογή τελικών θέσεων εγκατάστασης εξοπλισμού πεδίου</p> <p>Π.1.6 Εκπόνηση μελέτης Μηχανικού για εγκατάσταση και αδειοδότηση που θα απαιτηθεί ανά περιοχή ενδιαφέροντος (βάσεις έδρασης, εδαφολογική μελέτη, τυχόν εγκρίσεις περιβαλλοντικών, ΕΕΤΤ και δασαρχείου)</p> <p>Π.1.7 Πλάνο Εκπαίδευσης</p>			

4.8.2.Φάση 2. Προμήθεια Drone μετά Εξοπλισμού Τοπικής και Απομακρυσμένης Διαχείρισης

Φάση Νο	2	Τίτλος	Προμήθεια και Εγκατάσταση Drone μετά Εξοπλισμού Τοπικής και Απομακρυσμένης Διαχείρισης
Μήνας Έναρξης	2ος	Μήνας Λήξης	4ος

Με τη συγχρηματοδότηση της Ελλάδας και της Ευρωπαϊκής Ένωσης



ΕΛΛΗΝΙΚΗ ΔΗΜΟΚΡΑΤΙΑ
ΥΠΟΥΡΓΕΙΟ ΑΓΡΟΤΙΚΗΣ ΑΝΑΠΤΥΞΗΣ ΚΑΙ ΤΡΟΦΙΜΩΝ



ΕΥΡΩΠΑΪΚΟ ΓΕΩΡΓΙΚΟ ΤΑΜΕΙΟ ΑΓΡΟΤΙΚΗΣ ΑΝΑΠΤΥΞΗΣ
Η Ένωση επενδύει στις αγροτικές περιοχές



Στόχοι

Παράδοση drone μετά εξοπλισμού τοπικής και απομακρυσμένης διαχείρισης. Περιλαμβάνεται η εγκατάσταση εξοπλισμού σταθμών εργασίας, εξυπηρετητών και λογισμικών διαχείρισης στο Κέντρο Ελέγχου

Περιγραφή Υλοποίησης

Οι ενέργειες της φάσης αυτής θα πρέπει να έχουν ολοκληρωθεί σε χρονικό διάστημα τριών (3) μηνών από την έγκριση της ανάλυσης απαιτήσεων. Θα πραγματοποιηθεί η συναρμολόγηση του drone και η αρχική εγκατάσταση του εξοπλισμού-λογισμικών για την τοπική (Σταθμός Βάσης) και απομακρυσμένη (Κέντρο Ελέγχου) λειτουργία του.

Οι εργασίες που θα γίνουν σε αυτή τη φάση είναι:

- Προμήθεια και εγκατάσταση (ποσοτική & ποιοτική παραλαβή) του προσφερόμενου ΕΞΟΠΛΙΣΜΟΥ και ΛΟΓΙΣΜΙΚΟΥ ΣΥΣΤΗΜΑΤΟΣ
- Ολοκλήρωση του εξοπλισμού στο αναπτυσσόμενο δίκτυο
- Ενσωμάτωση υφιστάμενου εξοπλισμού στο νέο περιβάλλον
- Έλεγχο για την αυτόνομη λειτουργία του εξοπλισμού

Παραδοτέα

Π.2.1 Εγκατεστημένος ΕΞΟΠΛΙΣΜΟΣ, σε λειτουργική ετοιμότητα (τμηματική παραλαβή ΕΞΟΠΛΙΣΜΟΥ)
 Π.2.2 Εγκατεστημένο ΛΟΓΙΣΜΙΚΟ, σε λειτουργική ετοιμότητα (τμηματική παραλαβή ΛΟΓΙΣΜΙΚΟΥ) Π.2.3 Σειρά Εγχειριδίων Τεκμηρίωσης (λειτουργικής & υποστηρικτικής)

4.8.3.Φάση 3. Προμήθεια και Εγκατάσταση Λογισμικών Διαχείρισης

Φάση Νο	3	Τίτλος	Εγκατάσταση στο Κέντρο Ελέγχου/Cloud και Παραμετροποίηση του λογισμικού ενοποιημένης διαχείρισης πυρασφάλειας
Μήνας Έναρξης	2ος	Μήνας Λήξης	4ος

Στόχοι

Εγκατάσταση και Παραμετροποίηση Κεντρικού Ενοποιημένου Λογισμικού που περιλαμβάνει το υποσύστημα Πυρανίχνευσης (θερμοκάμερες και ασύρματοι αισθητήρες), Διαχείρισης Εξοπλισμού Πυρασφάλειας, Συντονισμού και Διαχείρισης Πυρκαγιών

Με τη συγχρηματοδότηση της Ελλάδας και της Ευρωπαϊκής Ένωσης



ΕΛΛΗΝΙΚΗ ΔΗΜΟΚΡΑΤΙΑ
ΥΠΟΥΡΓΕΙΟ ΑΓΡΟΤΙΚΗΣ ΑΝΑΠΤΥΞΗΣ ΚΑΙ ΤΡΟΦΙΜΩΝ



ΕΥΡΩΠΑΪΚΟ ΓΕΩΡΓΙΚΟ ΤΑΜΕΙΟ ΑΓΡΟΤΙΚΗΣ ΑΝΑΠΤΥΞΗΣ
Η Ευρώπη επενδύει στις αγροτικές περιοχές



Περιγραφή Υλοποίησης

Οι εργασίες που θα γίνουν σε αυτή τη φάση είναι:

- Εγκατάσταση σε περιβάλλον cloud, παραμετροποίηση και προσαρμογή ενοποιημένου λογισμικού
- Εγκατάσταση λογισμικού καταγραφής βιντεοροών/θερμοκαμερών και drone
- Μεμονωμένος έλεγχος (unittesting) (με βάση σενάρια ελέγχου μεμονωμένης λειτουργικότητας)
- Έλεγχος ορθότητας λειτουργίας ενοποιημένης Εφαρμογής Χρήστη (εκτέλεση σεναρίων ελέγχων) • Τεκμηρίωση χρήσης Ενοποιημένη Εφαρμογής Χρήστη (usermanuals)

Παραδοτέα

- Π.3.1 Εγκατεστημένα και Παραμετροποιημένα Λογισμικά Διαχείρισης και Καταγραφών
 Π.3.2 Δοκιμές Ελέγχου (Unit και Systemtests) Ενοποιημένης Εφαρμογής
 Π.3.3 Εγχειρίδια Χρήστη και Διαχειριστή

4.8.4.Φάση 4. Δημιουργία Χαρτογραφικής Υποδομής GIS και Θεματικών Χαρτών

Φάση Νο	4	Τίτλος	Δημιουργία Χαρτογραφικής Υποδομής GIS
Μήνας Έναρξης	3ος	Μήνας Λήξης	6ος

Στόχοι

Η δημιουργία της υποδομής GIS, η καταγραφή της βλάστησης και καύσιμης ύλης καθώς και η δημιουργία θεματικών και επιχειρησιακών χαρτών των εκτάσεων του συμβατικού αντικειμένου

Περιγραφή Υλοποίησης

Οι ενέργειες της φάσης αυτής θα πρέπει να έχουν ολοκληρωθεί σε χρονικό διάστημα τεσσάρων (4) μηνών.

Οι εργασίες που θα γίνουν σε αυτή τη φάση είναι:

- Δημιουργία χαρτογραφικής υποδομής GIS
 - Καταγραφή βλάστησης και καύσιμης ύλης
- Δημιουργία θεματικών και επιχειρησιακών χαρτών για τις οριζόμενες περιοχές στο άρθρο «[1.3 Περιοχές Αντιτυρικής Προστασίας](#)» του Παραρτήματος Ι της παρούσας διακήρυξης

Παραδοτέα

- Π.4.1 Τεκμηρίωση Υποδομής GIS
 Π.4.2 Παράδοση Ψηφιακών Χαρτών Βλάστησης και Καύσιμης ύλης Π.4.3
 Παράδοση Ψηφιακών Θεματικών Χαρτών

Με τη συγχρηματοδότηση της Ελλάδας και της Ευρωπαϊκής Ένωσης



ΕΛΛΗΝΙΚΗ ΔΗΜΟΚΡΑΤΙΑ
ΥΠΟΥΡΓΕΙΟ ΑΓΡΟΤΙΚΗΣ ΑΝΑΠΤΥΞΗΣ ΚΑΙ ΤΡΟΦΙΜΩΝ



ΕΥΡΩΠΑΪΚΟ ΓΕΩΡΓΙΚΟ ΤΑΜΕΙΟ ΑΓΡΟΤΙΚΗΣ ΑΝΑΠΤΥΞΗΣ
Η Ένωση σκεπάζει τους αγροτικούς πενήτους



4.8.5.Φάση 5. Προμήθεια και Εγκατάσταση Εξοπλισμού Πεδίου

Φάση Νο	5	Τίτλος	Προμήθεια και Εγκατάσταση Εξοπλισμού Πεδίου
Μήνας Έναρξης	6ος	Μήνας Λήξης	8ος

Στόχοι

Παράδοση και εγκατάσταση των δομικών στοιχείων του εξοπλισμού πεδίου, της καλωδιακής υποδομής που απαιτείται για την διασύνδεσή του, του εξοπλισμού επιτήρησης (κάμερες), των μετεωρολογικών σταθμών, των υποδομών φύλαξης και του Drone.

Περιγραφή Υλοποίησης

Οι ενέργειες της φάσης αυτής θα πρέπει να έχουν ολοκληρωθεί σε χρονικό διάστημα επτά (7) μηνών.

Οι εργασίες που θα γίνουν σε αυτή τη φάση είναι:

- Κατασκευή βάσεων έδρασης δομικών στοιχείων
- Προμήθεια και εγκατάσταση (ποσοτική & ποιοτική παραλαβή) των προσφερόμενων Δομικών Στοιχείων και των Καλωδιακών Υποδομών
- Έλεγχος στατικότητας κατασκευών
- Προμήθεια και εγκατάσταση (ποσοτική & ποιοτική παραλαβή) του προσφερόμενου ΕΞΟΠΛΙΣΜΟΥ και υποδομών φύλαξης
- Ολοκλήρωση του εξοπλισμού
- Έλεγχος (Commissioning)

Παραδοτέα

Π.5.1 Τεκμηρίωση Διαδικασιών και Προτύπων Εγκατάστασης και Λειτουργικής Ολοκλήρωσης. Τεκμηρίωση της πλήρους διαλειτουργικότητας της προσφερόμενης λύσης με όλα τα υποσυστήματα της Κεντρικής Εφαρμογής

Π.5.2 Εγκατάσταση Εξοπλισμού και Εφαρμογών: Στο Παραδοτέο 2 περιλαμβάνεται η έκθεση παραλαβής του εξοπλισμού στην οποία θα περιέχονται α) η αναφορά παραλαβής του εξοπλισμού και β) η αναφορά παράδοσης του εξοπλισμού στους κατά τόπους χώρους εγκατάστασης. Στις αναφορές θα περιγράφονται λεπτομερώς τα χαρακτηριστικά και τα serialnumbers του εξοπλισμού και θα κατατίθενται τα πρωτόκολλα παραλαβής του εξοπλισμού από τους κατά τόπους φορείς.

4.8.6.Φάση 6. Ολοκλήρωση Υποσυστημάτων και Σενάρια Ενεργειών

Φάση Νο	6	Τίτλος	Ολοκλήρωση Υποσυστημάτων και Σενάρια Ενεργειών
Μήνας Έναρξης	9ος	Μήνας Λήξης	9ος

Με τη συγχρηματοδότηση της Ελλάδας και της Ευρωπαϊκής Ένωσης



ΕΛΛΗΝΙΚΗ ΔΗΜΟΚΡΑΤΙΑ
ΥΠΟΥΡΓΕΙΟ ΑΓΡΟΤΙΚΗΣ ΑΝΑΠΤΥΞΗΣ ΚΑΙ ΤΡΟΦΙΜΩΝ



ΕΥΡΩΠΑΪΚΟ ΓΕΩΡΓΙΚΟ ΤΑΜΕΙΟ ΑΓΡΟΤΙΚΗΣ ΑΝΑΠΤΥΞΗΣ
Η Έσοδα ενώνουν τις αγροτικές περιοχές



Στόχοι	
Ολοκλήρωση και Έλεγχος Ενοποιημένου Λογισμικού, Εξοπλισμού Κέντρων Ελέγχου και Εξοπλισμού Πεδίου καθώς και Δημιουργία προκαθορισμένων σεναρίων πυρκαγιάς με αντίστοιχο μνημόνιο ενεργειών	
Περιγραφή Υλοποίησης	
Οι ενέργειες της φάσης αυτής θα πρέπει να έχουν ολοκληρωθεί σε χρονικό διάστημα ενός (1) μήνα.	
Οι εργασίες που θα γίνουν σε αυτή τη φάση είναι:	
<ul style="list-style-type: none"> • Ολοκλήρωση Ενοποιημένου Λογισμικού, Εξοπλισμού Κέντρων Ελέγχου και Εξοπλισμού Πεδίου • Δημιουργία προκαθορισμένων σεναρίων πυρκαγιάς - μνημόνιο ενεργειών • Η εκτέλεση των δοκιμών ελέγχου ολοκλήρωσης (Integrationtests) 	
Παραδοτέα	
Π.6.1	Τεκμηρίωση Δοκιμών Ολοκλήρωσης (Integrationtests)
Π.6.2	Τεκμηρίωση προκαθορισμένων σεναρίων πυρκαγιάς - Καρτών ενεργειών

4.8.7.Φάση 7. Δοκιμαστική λειτουργία, Εκπαίδευση στη χρήση του συστήματος και Τεκμηριωτικό Υλικό

Φάση Νο	7	Τίτλος	Δοκιμαστική λειτουργία, Εκπαίδευση στη χρήση του συστήματος και Τεκμηριωτικό Υλικό
Μήνας Έναρξης	9ος	Μήνας Λήξης	9ος
Στόχοι			
Πλήρες περιβάλλον ελεγμένο σε συνθήκες Πιλοτικής Λειτουργίας			
Περιγραφή Υλοποίησης			
Η πιλοτική λειτουργία θα υλοποιηθεί σύμφωνα με τα αναγραφόμενα στην παράγραφο 3.1.3 ενώ η εκπαίδευση σύμφωνα με τα αναγραφόμενα στην παράγραφο 3.1.4.			

Με τη συγχρηματοδότηση της Ελλάδας και της Ευρωπαϊκής Ένωσης



ΕΛΛΗΝΙΚΗ ΔΗΜΟΚΡΑΤΙΑ
ΥΠΟΥΡΓΕΙΟ ΑΓΡΟΤΙΚΗΣ ΑΝΑΠΤΥΞΗΣ ΚΑΙ ΤΡΟΦΙΜΩΝ



ΕΥΡΩΠΑΪΚΟ ΓΕΩΡΓΙΚΟ ΤΑΜΕΙΟ ΑΓΡΟΤΙΚΗΣ ΑΝΑΠΤΥΞΗΣ
Η Ευρώπη επενδύει στις αγροτικές περιοχές



Παραδοτέα

Π.7.1 Πλήρως ελεγμένες ΕΦΑΡΜΟΓΕΣ σε συνθήκες δοκιμαστικής λειτουργίας που προσομοιώνουν τις πραγματικές (εκμετάλλευση πλήρους λειτουργικότητας από κρίσιμη κοινότητα χρηστών, χρησιμοποιώντας πραγματικά δεδομένα), έτοιμη/ες να μπει σε Παραγωγική Λειτουργία υπό συνθήκες Εγγυημένου Επιπέδου Υπηρεσιών

Π.7.2 Εκπαιδευτικό Υλικό

Π.7.3 Αναλυτικά Εγχειρίδια τελικής Εφαρμογής

Με τη συγχρηματοδότηση της Ελλάδας και της Ευρωπαϊκής Ένωσης



ΕΛΛΗΝΙΚΗ ΔΗΜΟΚΡΑΤΙΑ
ΥΠΟΥΡΓΕΙΟ ΑΓΡΟΤΙΚΗΣ ΑΝΑΠΤΥΞΗΣ ΚΑΙ ΤΡΟΦΙΜΩΝ



ΕΥΡΩΠΑΪΚΟ ΓΕΩΡΓΙΚΟ ΤΑΜΕΙΟ ΑΓΡΟΤΙΚΗΣ ΑΝΑΠΤΥΞΗΣ
Η Ένωση επενδύει στις αγροτικές περιοχές



ΕΣΠΑ
2014-2020
ανάπτυξη - εργασία - αλληλεγγύη

ΜΕΡΟΣ «Β» - ΟΙΚΟΝΟΜΙΚΟ ΑΝΤΙΚΕΙΜΕΝΟ ΤΗΣ ΣΥΜΒΑΣΗΣ

Η παρούσα σύμβαση συγχρηματοδοτείται από το Ευρωπαϊκό Ταμείο Αγροτικής Ανάπτυξης, το οποίο στηρίζει την Ευρωπαϊκή πολιτική αγροτικής ανάπτυξης. Για αυτόν τον σκοπό, χρηματοδοτεί προγράμματα αγροτικής ανάπτυξης σε όλα τα Κράτη Μέλη και τις περιφέρειες της Ένωσης. Τα προγράμματα αυτά εκπονούνται με συνεργασία της Ευρωπαϊκής Επιτροπής και των Κρατών Μελών και λαμβάνουν υπόψη τις στρατηγικές κατευθύνσεις της πολιτικής αγροτικής ανάπτυξης που έχει εγκρίνει το Συμβούλιο καθώς και τις προτεραιότητες που ορίζονται στα εθνικά σχέδια στρατηγικής.

Συγκεκριμένα, η σύμβαση θα υλοποιηθεί στο πλαίσιο του Μέτρου αρ. 8 «ΕΠΕΝΔΥΣΕΙΣ ΣΤΗΝ ΑΝΑΠΤΥΞΗ ΔΑΣΙΚΩΝ ΠΕΡΙΟΧΩΝ ΚΑΙ ΣΤΗ ΒΕΛΤΙΩΣΗ ΤΗΣ ΒΙΩΣΙΜΟΤΗΤΑΣ ΤΩΝ ΔΑΣΩΝ», και του Υπομέτρου 8.3: «Πρόληψη ζημιών σε δάση εξαιτίας δασικών πυρκαγιών, φυσικών καταστροφών και καταστροφικών συμβάντων», ΔΡΑΣΗ 8.3.1: «Δασικές Πυρκαγιές» του ΠΡΟΓΡΑΜΜΑΤΟΣ ΑΓΡΟΤΙΚΗΣ ΑΝΑΠΤΥΞΗΣ (ΠΑΑ) 2014-2020 και η δαπάνη θα βαρύνει τον προϋπολογισμό της Πράξης με τίτλο : «ΑΝΤΙΠΥΡΙΚΗ ΠΡΟΣΤΑΣΙΑ ΤΩΝ ΔΗΜΟΤΙΚΩΝ ΑΛΣΥΛΛΙΩΝ ΤΟΥ ΔΗΜΟΥ ΠΕΝΤΕΛΗΣ», η οποία έχει ενταχθεί στο Επιχειρησιακό Πρόγραμμα «Πρόγραμμα Αγροτικής Ανάπτυξης (ΠΑΑ) 2014-2020» με βάση την Απόφαση Ένταξης με αρ. πρωτ. ΥΠΕΝ/ΔΠΔ/46496/2555/13.05.2021 και έχει λάβει κωδικό **MIS 0021842672**.

Η συνολική εκτιμώμενη αξία της σύμβασης ανέρχεται στο ποσό των € 283.055,00 πλέον 24% ΦΠΑ.

Με τη συγχρηματοδότηση της Ελλάδας και της Ευρωπαϊκής Ένωσης



ΕΛΛΗΝΙΚΗ ΔΗΜΟΚΡΑΤΙΑ
ΥΠΟΥΡΓΕΙΟ ΑΓΡΟΤΙΚΗΣ ΑΝΑΠΤΥΞΗΣ ΚΑΙ ΤΡΟΦΙΜΩΝ



ΕΥΡΩΠΑΪΚΟ ΤΑΜΕΙΟ ΑΓΡΟΤΙΚΗΣ ΑΝΑΠΤΥΞΗΣ
Η Ένωση επενδύει στις αγροτικές περιοχές



σελ. 138

ΠΑΡΑΡΤΗΜΑ ΙΙ – ΕΥΡΩΠΑΪΚΟ ΕΝΙΑΙΟ ΕΓΓΡΑΦΟ ΣΥΜΒΑΣΗΣ (Ε.Ε.Ε.Σ.)

Το έντυπο Ε.Ε.Ε.Σ. που συνοδεύει την παρούσα Διακήρυξη είναι αναρτημένο, σε μορφή .PDF και .XML, στη διαδικτυακή πύλη www.promitheus.gov.gr του Ε.Σ.Η.ΔΗ.Σ., στην οποία η Διακήρυξη έλαβε αριθμό 16060/4591/2022.

Ευρωπαϊκό Ενιαίο Έγγραφο Σύμβασης (ΕΕΕΣ) / Τυποποιημένο Έντυπο Υπεύθυνης Δήλωσης (ΤΕΥΔ)

Μέρος Ι: Πληροφορίες σχετικά με τη διαδικασία σύναψης σύμβασης και την αναθέτουσα αρχή ή τον αναθέτοντα φορέα

Στοιχεία της δημοσίευσης

Για διαδικασίες σύναψης σύμβασης για τις οποίες έχει δημοσιευτεί προκήρυξη διαγωνισμού στην Επίσημη Εφημερίδα της Ευρωπαϊκής Ένωσης, οι πληροφορίες που απαιτούνται στο Μέρος Ι ανακτώνται αυτόματα, υπό την προϋπόθεση ότι έχει χρησιμοποιηθεί η ηλεκτρονική υπηρεσία ΕΕΕΣ/ΤΕΥΔ για τη συμπλήρωση του ΕΕΕΣ/ ΤΕΥΔ. Παρατίθεται η σχετική ανακοίνωση που δημοσιεύεται στην Επίσημη Εφημερίδα της Ευρωπαϊκής Ένωσης:

Προσωρινός αριθμός προκήρυξης στην ΕΕ: αριθμός [], ημερομηνία [], σελίδα [] Αριθμός προκήρυξης στην ΕΕ:

.....

Εάν δεν έχει δημοσιευθεί προκήρυξη διαγωνισμού στην Επίσημη Εφημερίδα της Ευρωπαϊκής Ένωσης ή αν δεν υπάρχει υποχρέωση δημοσίευσης εκεί, η αναθέτουσα αρχή ή ο αναθέτων φορέας θα πρέπει να συμπληρώσει πληροφορίες με τις οποίες θα είναι δυνατή η αδιαμφισβήτητη ταυτοποίηση της διαδικασίας σύναψης σύμβασης (π.χ. παραπομπή σε δημοσίευση σε εθνικό επίπεδο)

Δημοσίευση σε εθνικό επίπεδο: (π.χ. www.promitheus.gov.gr/[ΑΔΑΜ Προκήρυξης στο ΚΗΜΔΗΣ])

.....

Στην περίπτωση που δεν απαιτείται δημοσίευση γνωστοποίησης στην Επίσημη Εφημερίδα της Ευρωπαϊκής Ένωσης παρακαλείστε να παράσχετε άλλες πληροφορίες με τις οποίες θα είναι δυνατή η αδιαμφισβήτητη ταυτοποίηση της διαδικασίας σύναψης δημόσιας σύμβασης.

Με τη συγχρηματοδότηση της Ελλάδας και της Ευρωπαϊκής Ένωσης



ΕΛΛΗΝΙΚΗ ΔΗΜΟΚΡΑΤΙΑ
ΥΠΟΥΡΓΕΙΟ ΑΓΡΟΤΙΚΗΣ ΑΝΑΠΤΥΞΗΣ ΚΑΙ ΤΡΟΦΙΜΩΝ



ΕΥΡΩΠΑΪΚΟ ΓΕΩΡΓΙΚΟ ΤΑΜΕΙΟ ΑΓΡΟΤΙΚΗΣ ΑΝΑΠΤΥΞΗΣ
Η Ένωση επενδύει στις αγροτικές περιοχές



σελ. 139



Ταυτότητα του αγοραστή

Επίσημη ονομασία:	Δήμος Πεντέλης
Α.Φ.Μ., εφόσον υπάρχει:	997625176
Δικτυακός τόπος (εφόσον υπάρχει):	https://penteli.gov.gr/
Πόλη:	Μελίσσια
Οδός και αριθμός:	Καλαμβόκη 2α
Ταχ. κωδ.:	15127
Αρμόδιος επικοινωνίας:	Σπυράντη Ελένη
Τηλέφωνο:	2132050024
φαξ:	2132050039
Ηλ. ταχ/μείο:	spyranti@penteli.gov.gr
Χώρα:	GR

Πληροφορίες σχετικά με τη διαδικασία σύναψης σύμβασης

Τίτλος: Σύμβαση παροχής υπηρεσιών για την Προμήθεια και Εγκατάσταση συστήματος ΑΝΤΙΠΥΡΙΚΗΣ ΠΡΟΣΤΑΣΙΑΣ ΤΩΝ ΔΗΜΟΤΙΚΩΝ ΑΛΣΥΛΛΙΩΝ ΤΟΥ ΔΗΜΟΥ ΠΕΝΤΕΛΗΣ **Σύντομη περιγραφή:**

Αντικείμενο της σύμβασης είναι η προμήθεια ειδών και υλικών αντιπυρικής προστασίας. Τα υπο προμήθεια είδη-υλικά θα χρησιμοποιηθούν στο πλαίσιο της εγκεκριμένης Πράξης με τίτλο «ΑΝΤΙΠΥΡΙΚΗ ΠΡΟΣΤΑΣΙΑ ΤΩΝ ΔΗΜΟΤΙΚΩΝ ΑΛΣΥΛΛΙΩΝ ΤΟΥ ΔΗΜΟΥ ΠΕΝΤΕΛΗΣ» για υλοποίηση των ακόλουθων δράσεων στο πλαίσιο ενός Ολοκληρωμένου Πληροφοριακού Συστήματος:

- Δ1: Λογισμικό Ενοποιημένης Διαχείρισης Συστήματος Πυρανίχνευσης και Εξοπλισμού Πυρασφάλειας
- Δ2: Σύστημα Πυρανίχνευσης Αλσυλλιών με Χρήση Ασύρματων Αισθητήρων και Θερμικών Καμερών
- Δ3: Προμήθεια Πολυκόπτερου (Drone) για Επιβεβαίωση Συμβάντων
- Δ4: Προμήθεια Φορητών συσκευών τηλεπικοινωνίας VHF/UHF
- Δ5: Προμήθεια δεξαμενών Νερού για την Πυρόσβεση
- Δ6: Προμήθεια Φορητού Εξοπλισμού Καταστολής και Στολών για το Προσωπικό Πεδίου Περαιτέρω, στο αντικείμενο της σύμβασης περιλαμβάνεται και η εκπαίδευση χρηστών, η τεχνική υποστήριξη και η συντήρηση του εν λόγω συστήματος.

Αριθμός αναφοράς αρχείου που αποδίδεται στον φάκελο από την αναθέτουσα αρχή ή τον αναθέτοντα φορέα (εάν υπάρχει):

Με τη συγχρηματοδότηση της Ελλάδας και της Ευρωπαϊκής Ένωσης

Μέρος II: Πληροφορίες σχετικά με τον οικονομικό φορέα**A: Πληροφορίες σχετικά με τον οικονομικό φορέα**

Επωνυμία:

Οδός και αριθμός:

Ταχ. κωδ.:

Πόλη:

Χώρα:

Αρμόδιος ή αρμόδιοι επικοινωνίας:

Ηλ. ταχ/μείο:

Τηλέφωνο: φαξ:

Α.Φ.Μ., εφόσον υπάρχει

Δικτυακός τόπος (εφόσον υπάρχει):

Ο οικονομικός φορέας είναι πολύ μικρή, μικρή ή μεσαία επιχείρηση;

Ναι / Όχι

Ο ΟΦ αποτελεί προστατευόμενο εργαστήριο

Μόνο σε περίπτωση προμήθειας κατ' αποκλειστικότητα: ο οικονομικός φορέας είναι προστατευόμενο εργαστήριο, «κοινωνική επιχείρηση» ή προβλέπει την εκτέλεση συμβάσεων στο πλαίσιο προγραμμάτων προστατευόμενης απασχόλησης;

Απάντηση:

Ναι / Όχι

Ποιο είναι το αντίστοιχο ποσοστό των εργαζομένων με αναπηρία ή μειονεκτούντων εργαζομένων; %

Εφόσον απαιτείται, ορίστε την κατηγορία ή τις κατηγορίες στις οποίες ανήκουν οι ενδιαφερόμενοι εργαζόμενοι με αναπηρία ή μειονεξία

-

Εάν η σχετική τεκμηρίωση διατίθεται ηλεκτρονικά, αναφέρετε:

Ναι / Όχι

Διαδικτυακή Διεύθυνση

-

Επακριβή στοιχεία αναφοράς των εγγράφων

-

Αρχή ή Φορέας έκδοσης

-

Με τη συγχρηματοδότηση της Ελλάδας και της Ευρωπαϊκής Ένωσης

Ο ΟΦ είναι εγγεγραμμένος σε Εθνικό Σύστημα (Προ)Επιλογής

Κατά περίπτωση, ο οικονομικός φορέας είναι εγγεγραμμένος σε επίσημο κατάλογο εγκεκριμένων οικονομικών φορέων ή διαθέτει ισοδύναμο πιστοποιητικό [π.χ. βάσει εθνικού συστήματος (προ)επιλογής];

Απάντηση:

Ναι / Όχι

Αναφέρετε την ονομασία του καταλόγου ή του πιστοποιητικού και τον σχετικό αριθμό εγγραφής ή πιστοποίησης, κατά περίπτωση:

-

Εάν το πιστοποιητικό εγγραφής ή η πιστοποίηση διατίθεται ηλεκτρονικά, αναφέρετε:

-

Αναφέρετε τα δικαιολογητικά στα οποία βασίζεται η εγγραφή ή η πιστοποίηση και κατά περίπτωση, την κατάταξη στον επίσημο κατάλογο

-

Η εγγραφή ή η πιστοποίηση καλύπτει όλα τα απαιτούμενα κριτήρια επιλογής;

Ναι / Όχι

Ο οικονομικός φορέας θα είναι σε θέση να προσκομίσει βεβαίωση πληρωμής εισφορών κοινωνικής ασφάλισης και φόρων ή να παράσχει πληροφορίες που θα δίνουν τη δυνατότητα στην αναθέτουσα αρχή ή στον αναθέτοντα φορέα να τη λάβει απευθείας μέσω πρόσβασης σε εθνική βάση δεδομένων σε οποιοδήποτε κράτος μέλος αυτή διατίθεται δωρεάν; Ναι / Όχι

Εάν η σχετική τεκμηρίωση διατίθεται ηλεκτρονικά, αναφέρετε:

Ναι / Όχι

Διαδικτυακή Διεύθυνση

-

Επακριβή στοιχεία αναφοράς των εγγράφων

-

Αρχή ή Φορέας έκδοσης

-

Ο ΟΦ συμμετάσχει στη διαδικασία μαζί με άλλους Οικονομικούς Φορείς

Ο οικονομικός φορέας συμμετέχει στη διαδικασία σύναψης σύμβασης από κοινού με άλλους;

Απάντηση:

Ναι / Όχι

Με τη συγχρηματοδότηση της Ελλάδας και της Ευρωπαϊκής Ένωσης

Αναφέρετε τον ρόλο του οικονομικού φορέα στην ένωση (συντονιστής, υπεύθυνος για συγκεκριμένα καθήκοντα...):

-

Προσδιορίστε τους άλλους οικονομικούς φορείς που συμμετέχουν από κοινού στη διαδικασία σύναψης σύμβασης:

-

Κατά περίπτωση, επωνυμία της συμμετέχουσας ένωσης:

-

Εάν η σχετική τεκμηρίωση διατίθεται ηλεκτρονικά, αναφέρετε:

Ναι / Όχι

Διαδικτυακή Διεύθυνση

-

Επακριβή στοιχεία αναφοράς των εγγράφων

-

Αρχή ή Φορέας έκδοσης

-

Τμήματα που συμμετάσχει ο ΟΦ

Κατά περίπτωση, αναφορά του τμήματος ή των τμημάτων για τα οποία ο οικονομικός φορέας επιθυμεί να υποβάλει προσφορά.

Απάντηση:

-

Β: Πληροφορίες σχετικά με τους εκπροσώπους του οικονομικού φορέα #1

Όνομα:

Επώνυμο:

Ημερομηνία γέννησης:

Τόπος γέννησης:

Οδός και αριθμός:

Ταχ. κωδ.:

Πόλη:

Χώρα:

Τηλέφωνο:

Ηλ. ταχ/μείο:

Θέση/Ενεργών υπό την ιδιότητα:

Γ: Πληροφορίες σχετικά με τη στήριξη στις ικανότητες άλλων οντοτήτων

Με τη συγχρηματοδότηση της Ελλάδας και της Ευρωπαϊκής Ένωσης

Βασίζεται σε ικανότητες άλλων οντοτήτων

Ο οικονομικός φορέας στηρίζεται στις ικανότητες άλλων οντοτήτων προκειμένου να ανταποκριθεί στα κριτήρια επιλογής που καθορίζονται στο μέρος IV και στα (τυχόν) κριτήρια και κανόνες που καθορίζονται στο μέρος V κατωτέρω;

Απάντηση:

Ναι / Όχι

Όνομα της οντότητας

-

Ταυτότητα της οντότητας

-

Τύπος ταυτότητας

-

Κωδικοί CPV

-

Εάν η σχετική τεκμηρίωση διατίθεται ηλεκτρονικά, αναφέρετε:

Ναι / Όχι

Διαδικτυακή Διεύθυνση

-

Επακριβή στοιχεία αναφοράς των εγγράφων

-

Αρχή ή Φορέας έκδοσης

-

Δ: Πληροφορίες σχετικά με υπεργολάβους στην ικανότητα των οποίων δεν στηρίζεται ο οικονομικός φορέας

Δεν βασίζεται σε ικανότητες άλλων οντοτήτων

Ο οικονομικός φορέας προτίθεται να αναθέσει οποιοδήποτε τμήμα της σύμβασης σε τρίτους υπό μορφή υπεργολαβίας;

Απάντηση:

Ναι / Όχι

Όνομα της οντότητας

-

Ταυτότητα της οντότητας

-

Με τη συγχρηματοδότηση της Ελλάδας και της Ευρωπαϊκής Ένωσης

Τύπος ταυτότητας

-

Κωδικοί CPV

-

Εάν η σχετική τεκμηρίωση διατίθεται ηλεκτρονικά, αναφέρετε:

Ναι / Όχι

Διαδικτυακή Διεύθυνση

-

Επακριβή στοιχεία αναφοράς των εγγράφων

-

Αρχή ή Φορέας έκδοσης

-

Μέρος III: Λόγοι αποκλεισμού

A: Λόγοι που σχετίζονται με ποινικές καταδίκες

Λόγοι που σχετίζονται με ποινικές καταδίκες βάσει των εθνικών διατάξεων για την εφαρμογή των λόγων που ορίζονται στο άρθρο 57 παράγραφος 1 της οδηγίας: Συμμετοχή σε εγκληματική οργάνωση

Έχει ο ίδιος ο οικονομικός φορέας ή οποιοδήποτε πρόσωπο το οποίο είναι μέλος του διοικητικού, διευθυντικού ή εποπτικού του οργάνου ή έχει εξουσία εκπροσώπησης, λήψης αποφάσεων ή ελέγχου σε αυτό καταδικαστεί με τελεσίδικη απόφαση για έναν από τους λόγους που παρατίθενται στο σχετικό θεσμικό πλαίσιο, η οποία έχει εκδοθεί πριν από πέντε έτη κατά το μέγιστο ή στην οποία έχει οριστεί απευθείας περίοδος αποκλεισμού που εξακολουθεί να ισχύει;

Απάντηση: Ναι

/ Όχι

Ημερομηνία της καταδίκης

..

Λόγος(-οι)

Με τη συγχρηματοδότηση της Ελλάδας και της Ευρωπαϊκής Ένωσης

Προσδιορίστε ποιος έχει καταδικαστεί

-

Εφόσον καθορίζεται απευθείας στην καταδικαστική απόφαση, διάρκεια της περιόδου αποκλεισμού και σχετικό(-ά) σημείο(-α)

-

Σε περίπτωση καταδίκης, ο οικονομικός φορέας έχει λάβει μέτρα που να αποδεικνύουν την αξιοπιστία του παρά την ύπαρξη σχετικού λόγου αποκλεισμού

(“αυτοκάθαρση”);

Ναι / Όχι

Περιγράψτε τα μέτρα που λήφθηκαν

-

Εάν η σχετική τεκμηρίωση διατίθεται ηλεκτρονικά, αναφέρετε:

Ναι / Όχι

Διαδικτυακή Διεύθυνση

-

Επακριβή στοιχεία αναφοράς των εγγράφων

-

Αρχή ή Φορέας έκδοσης

-

Διαφθορά

Έχει ο ίδιος ο οικονομικός φορέας ή οποιοδήποτε πρόσωπο το οποίο είναι μέλος του διοικητικού, διευθυντικού ή εποπτικού του οργάνου ή έχει εξουσία εκπροσώπησης, λήψης αποφάσεων ή ελέγχου σε αυτό καταδικαστεί με τελεσίδικη απόφαση για έναν από τους λόγους που παρατίθενται στο σχετικό θεσμικό πλαίσιο, η οποία έχει εκδοθεί πριν από πέντε έτη κατά το μέγιστο ή στην οποία έχει οριστεί απευθείας περίοδος αποκλεισμού που εξακολουθεί να ισχύει;

Απάντ

ηση:

Ναι /

Όχι

Ημερομηνία της καταδίκης

..

Λόγος(-οι)

Με τη συγχρηματοδότηση της Ελλάδας και της Ευρωπαϊκής Ένωσης

-
Προσδιορίστε ποιος έχει καταδικαστεί

-
Εφόσον καθορίζεται απευθείας στην καταδικαστική απόφαση, διάρκεια της περιόδου αποκλεισμού και σχετικό(-ά) σημείο(-α)

-
Σε περίπτωση καταδίκης, ο οικονομικός φορέας έχει λάβει μέτρα που να αποδεικνύουν την αξιοπιστία του παρά την ύπαρξη σχετικού λόγου αποκλεισμού (“αυτοκάθαρση”);
Ναι / Όχι

Περιγράψτε τα μέτρα που λήφθηκαν

-
Εάν η σχετική τεκμηρίωση διατίθεται ηλεκτρονικά, αναφέρετε:

Ναι / Όχι

Διαδικτυακή Διεύθυνση

-
Επακριβή στοιχεία αναφοράς των εγγράφων

-
Αρχή ή Φορέας έκδοσης

Απάτη

Έχει ο ίδιος ο οικονομικός φορέας ή οποιοδήποτε πρόσωπο το οποίο είναι μέλος του διοικητικού, διευθυντικού ή εποπτικού του οργάνου ή έχει εξουσία εκπροσώπησης, λήψης αποφάσεων ή ελέγχου σε αυτό καταδικαστεί με τελεσίδικη απόφαση για έναν από τους λόγους που παρατίθενται στο σχετικό θεσμικό πλαίσιο, η οποία έχει εκδοθεί πριν από πέντε έτη κατά το μέγιστο ή στην οποία έχει οριστεί απευθείας περίοδος αποκλεισμού που εξακολουθεί να ισχύει;

Απάντ

ηση:

Ναι /

Όχι

Ημερομηνία της καταδίκης

Με τη συγχρηματοδότηση της Ελλάδας και της Ευρωπαϊκής Ένωσης

-

..

Λόγος(-οι)

-

Προσδιορίστε ποιος έχει καταδικαστεί

Εφόσον καθορίζεται απευθείας στην καταδικαστική απόφαση, διάρκεια της περιόδου αποκλεισμού και σχετικό(-ά) σημείο(-α)

-

Σε περίπτωση καταδίκης, ο οικονομικός φορέας έχει λάβει μέτρα που να αποδεικνύουν την αξιοπιστία του παρά την ύπαρξη σχετικού λόγου αποκλεισμού (“αυτοκάθαρση”);

Ναι / Όχι

Περιγράψτε τα μέτρα που λήφθηκαν

-

Εάν η σχετική τεκμηρίωση διατίθεται ηλεκτρονικά, αναφέρετε:

Ναι / Όχι

Διαδικτυακή Διεύθυνση

-

Επακριβή στοιχεία αναφοράς των εγγράφων

-

Αρχή ή Φορέας έκδοσης

-

Τρομοκρατικά εγκλήματα ή εγκλήματα συνδεόμενα με τρομοκρατικές δραστηριότητες

Έχει ο ίδιος ο οικονομικός φορέας ή οποιοδήποτε πρόσωπο το οποίο είναι μέλος του διοικητικού, διευθυντικού ή εποπτικού του οργάνου ή έχει εξουσία εκπροσώπησης, λήψης αποφάσεων ή ελέγχου σε αυτό καταδικαστεί με τελεσίδικη απόφαση για έναν από τους λόγους που παρατίθενται στο σχετικό θεσμικό πλαίσιο, η οποία έχει εκδοθεί πριν από πέντε έτη κατά το μέγιστο ή στην οποία έχει οριστεί απευθείας περίοδος αποκλεισμού που εξακολουθεί να ισχύει;

Απάντηση:

Ναι / Όχι

Ημερομηνία της καταδίκης

..

Λόγος(-οι)

Με τη συγχρηματοδότηση της Ελλάδας και της Ευρωπαϊκής Ένωσης

Προσδιορίστε ποιος έχει καταδικαστεί

Εφόσον καθορίζεται απευθείας στην καταδικαστική απόφαση, διάρκεια της περιόδου αποκλεισμού και σχετικό(-ά) σημείο(-α)

Σε περίπτωση καταδίκης, ο οικονομικός φορέας έχει λάβει μέτρα που να αποδεικνύουν την αξιοπιστία του παρά την ύπαρξη σχετικού λόγου αποκλεισμού

(“αυτοκάθαρση”);

Ναι / Όχι

Περιγράψτε τα μέτρα που λήφθηκαν

Εάν η σχετική τεκμηρίωση διατίθεται ηλεκτρονικά, αναφέρετε:

Ναι / Όχι

Διαδικτυακή Διεύθυνση

-

Επακριβή στοιχεία αναφοράς των εγγράφων

-

Αρχή ή Φορέας έκδοσης

-

Νομιμοποίηση εσόδων από παράνομες δραστηριότητες ή χρηματοδότηση της τρομοκρατίας

Έχει ο ίδιος ο οικονομικός φορέας ή οποιοδήποτε πρόσωπο το οποίο είναι μέλος του διοικητικού, διευθυντικού ή εποπτικού του οργάνου ή έχει εξουσία εκπροσώπησης, λήψης αποφάσεων ή ελέγχου σε αυτό καταδικαστεί με τελεσίδικη απόφαση για έναν από τους λόγους που παρατίθενται στο σχετικό θεσμικό πλαίσιο, η οποία έχει εκδοθεί πριν από πέντε έτη κατά το μέγιστο ή στην οποία έχει οριστεί απευθείας περίοδος αποκλεισμού που εξακολουθεί να ισχύει;

Απάντ

ηση:

Ναι /

Όχι

Ημερομηνία της καταδίκης

Με τη συγχρηματοδότηση της Ελλάδας και της Ευρωπαϊκής Ένωσης

-
..
Λόγος(-οι)

Προσδιορίστε ποιος έχει καταδικαστεί

Εφόσον καθορίζεται απευθείας στην καταδικαστική απόφαση, διάρκεια της περιόδου αποκλεισμού και σχετικό(-ά) σημείο(-α)

Σε περίπτωση καταδίκης, ο οικονομικός φορέας έχει λάβει μέτρα που να αποδεικνύουν την αξιοπιστία του παρά την ύπαρξη σχετικού λόγου αποκλεισμού (“αυτοκάθαρση”);

Ναι / Όχι

Περιγράψτε τα μέτρα που λήφθηκαν

Εάν η σχετική τεκμηρίωση διατίθεται ηλεκτρονικά, αναφέρετε:

Ναι / Όχι

Διαδικτυακή Διεύθυνση

Επακριβή στοιχεία αναφοράς των εγγράφων

Αρχή ή Φορέας έκδοσης

Παιδική εργασία και άλλες μορφές εμπορίας ανθρώπων

Έχει ο ίδιος ο οικονομικός φορέας ή οποιοδήποτε πρόσωπο το οποίο είναι μέλος του διοικητικού, διευθυντικού ή εποπτικού του οργάνου ή έχει εξουσία εκπροσώπησης, λήψης αποφάσεων ή ελέγχου σε αυτό καταδικαστεί με τελεσίδικη απόφαση για έναν από τους λόγους που παρατίθενται στο σχετικό θεσμικό πλαίσιο, η οποία έχει εκδοθεί πριν από πέντε έτη κατά το μέγιστο ή στην οποία έχει οριστεί απευθείας περίοδος αποκλεισμού που εξακολουθεί να ισχύει;

Απάντηση:

Ναι / Όχι

Ημερομηνία της καταδίκης

Λόγος(-οι)

Με τη συγχρηματοδότηση της Ελλάδας και της Ευρωπαϊκής Ένωσης

Προσδιορίστε ποιος έχει καταδικαστεί

-

Εφόσον καθορίζεται απευθείας στην καταδικαστική απόφαση, διάρκεια της περιόδου αποκλεισμού και σχετικό(-ά) σημείο(-α)

-

Σε περίπτωση καταδίκης, ο οικονομικός φορέας έχει λάβει μέτρα που να αποδεικνύουν την αξιοπιστία του παρά την ύπαρξη σχετικού λόγου αποκλεισμού

(“αυτοκάθαρση”);

Ναι / Όχι

Περιγράψτε τα μέτρα που λήφθηκαν

-

Εάν η σχετική τεκμηρίωση διατίθεται ηλεκτρονικά, αναφέρετε:

Ναι / Όχι

Διαδικτυακή Διεύθυνση

-

Επακριβή στοιχεία αναφοράς των εγγράφων

-

Αρχή ή Φορέας έκδοσης

-

B: Λόγοι που σχετίζονται με την καταβολή φόρων ή εισφορών κοινωνικής ασφάλισης

Καταβολή φόρων ή εισφορών κοινωνικής ασφάλισης:

Καταβολή φόρων

Ο οικονομικός φορέας έχει ανεκπλήρωτες υποχρεώσεις όσον αφορά την καταβολή φόρων, τόσο στη χώρα στην οποία είναι εγκατεστημένος όσο και στο κράτος μέλος της αναθέτουσας αρχής ή του αναθέτοντα φορέα, εάν είναι άλλο από τη χώρα εγκατάστασης; **Απάντηση:**

Ναι / Όχι

Χώρα ή κράτος μέλος για το οποίο πρόκειται

-

Ενεχόμενο ποσό

Με άλλα μέσα; Διευκρινίστε:

Ναι / Όχι

Με τη συγχρηματοδότηση της Ελλάδας και της Ευρωπαϊκής Ένωσης

-
Διευκρινίστε:

Με τη συγχρηματοδότηση της Ελλάδας και της Ευρωπαϊκής Ένωσης

-

Ο οικονομικός φορέας έχει εκπληρώσει τις υποχρεώσεις του, είτε καταβάλλοντας τους φόρους ή τις εισφορές κοινωνικής ασφάλισης που οφείλει, συμπεριλαμβανομένων, κατά περίπτωση, των δεδουλευμένων τόκων ή των προστίμων, είτε υπαγόμενος σε δεσμευτικό διακανονισμό για την καταβολή τους;

Ναι / Όχι

Περιγράψτε τα μέτρα που λήφθηκαν

-

Η εν λόγω απόφαση είναι τελεσίδικη και δεσμευτική; Ναι / Όχι

..

Σε περίπτωση καταδικαστικής απόφασης, εφόσον ορίζεται απευθείας σε αυτήν, η διάρκεια της περιόδου αποκλεισμού:

-

Εάν η σχετική τεκμηρίωση διατίθεται ηλεκτρονικά, αναφέρετε:

Ναι / Όχι

Διαδικτυακή Διεύθυνση

-

Επακριβή στοιχεία αναφοράς των εγγράφων

-

Αρχή ή Φορέας έκδοσης

-

Καταβολή εισφορών κοινωνικής ασφάλισης

Ο οικονομικός φορέας έχει ανεκπλήρωτες υποχρεώσεις όσον αφορά την καταβολή εισφορών κοινωνικής ασφάλισης, τόσο στη χώρα στην οποία είναι εγκατεστημένος όσο και στο κράτος μέλος της αναθέτουσας αρχής ή του αναθέτοντα φορέα, εάν είναι άλλο από τη χώρα εγκατάστασης;

Απάντηση:

Ναι / Όχι

Χώρα ή κράτος μέλος για το οποίο πρόκειται

-

Ενεχόμενο ποσό

Με τη συγχρηματοδότηση της Ελλάδας και της Ευρωπαϊκής Ένωσης

Με άλλα μέσα; Διευκρινίστε:

Ναι / Όχι

Διευκρινίστε:

Ο οικονομικός φορέας έχει εκπληρώσει τις υποχρεώσεις του, είτε καταβάλλοντας τους φόρους ή τις εισφορές κοινωνικής ασφάλισης που οφείλει, συμπεριλαμβανομένων, κατά περίπτωση, των δεδουλευμένων τόκων ή των προστίμων, είτε υπαγόμενος σε δεσμευτικό διακανονισμό για την καταβολή τους;

Ναι / Όχι

Περιγράψτε τα μέτρα που λήφθηκαν

-

Η εν λόγω απόφαση είναι τελεσίδικη και δεσμευτική;

Ναι / Όχι

..

Σε περίπτωση καταδικαστικής απόφασης, εφόσον ορίζεται απευθείας σε αυτήν, η διάρκεια της περιόδου αποκλεισμού:

-

Εάν η σχετική τεκμηρίωση διατίθεται ηλεκτρονικά, αναφέρετε:

Ναι / Όχι

Διαδικτυακή Διεύθυνση

-

Επακριβή στοιχεία αναφοράς των εγγράφων

-

Αρχή ή Φορέας έκδοσης

-

Γ: Λόγοι που σχετίζονται με αφερεγγυότητα, σύγκρουση συμφερόντων ή επαγγελματικό παράπτωμα

Πληροφορίες σχετικά με πιθανή αφερεγγυότητα, σύγκρουση συμφερόντων ή επαγγελματικό παράπτωμα

Αθέτηση των υποχρεώσεων στον τομέα του περιβαλλοντικού δικαίου

Ο οικονομικός φορέας έχει, εν γνώσει του, αθετήσει τις υποχρεώσεις του στους τομείς του περιβαλλοντικού δικαίου; **Απάντηση:**

Ναι / Όχι

Με τη συγχρηματοδότηση της Ελλάδας και της Ευρωπαϊκής Ένωσης

Περιγράψτε τα μέτρα που λήφθηκαν

-

Σε περίπτωση καταδικής, ο οικονομικός φορέας έχει λάβει μέτρα που να αποδεικνύουν την αξιοπιστία του παρά την ύπαρξη σχετικού λόγου αποκλεισμού (“αυτοκάθαρση”);

Ναι / Όχι

Περιγράψτε τα μέτρα που λήφθηκαν

-

Εάν η σχετική τεκμηρίωση διατίθεται ηλεκτρονικά, αναφέρετε:

Ναι / Όχι

Διαδικτυακή Διεύθυνση

-

Επακριβή στοιχεία αναφοράς των εγγράφων

-

Αρχή ή Φορέας έκδοσης

-

Αθέτηση των υποχρεώσεων στον τομέα του κοινωνικού δικαίου

Ο οικονομικός φορέας έχει, εν γνώσει του, αθετήσει τις υποχρεώσεις του στους τομείς του κοινωνικού δικαίου; **Απάντηση:**

Ναι / Όχι

Περιγράψτε τα μέτρα που λήφθηκαν

-

Σε περίπτωση καταδικής, ο οικονομικός φορέας έχει λάβει μέτρα που να αποδεικνύουν την αξιοπιστία του παρά την ύπαρξη σχετικού λόγου αποκλεισμού (“αυτοκάθαρση”);

Ναι / Όχι

Περιγράψτε τα μέτρα που λήφθηκαν

-

Εάν η σχετική τεκμηρίωση διατίθεται ηλεκτρονικά, αναφέρετε:

Ναι / Όχι

Διαδικτυακή Διεύθυνση

-

Με τη συγχρηματοδότηση της Ελλάδας και της Ευρωπαϊκής Ένωσης

Επακριβή στοιχεία αναφοράς των εγγράφων

-

Αρχή ή Φορέας έκδοσης

-

Αθέτηση των υποχρεώσεων στον τομέα του εργατικού δικαίου

Ο οικονομικός φορέας έχει, εν γνώσει του, αθετήσει τις υποχρεώσεις του στους τομείς του εργατικού δικαίου;

Απάντηση:

Ναι / Όχι

Περιγράψτε τα μέτρα που λήφθηκαν

-

Σε περίπτωση καταδικης, ο οικονομικός φορέας έχει λάβει μέτρα που να αποδεικνύουν την αξιοπιστία του παρά την ύπαρξη σχετικού λόγου αποκλεισμού (“αυτοκάθαρση”);

Ναι / Όχι

Περιγράψτε τα μέτρα που λήφθηκαν

-

Εάν η σχετική τεκμηρίωση διατίθεται ηλεκτρονικά, αναφέρετε:

Ναι / Όχι

Διαδικτυακή Διεύθυνση

-

Επακριβή στοιχεία αναφοράς των εγγράφων

-

Αρχή ή Φορέας έκδοσης

-

Πτώχευση

Ο οικονομικός φορέας τελεί υπό πτώχευση;

Απάντηση:

Ναι / Όχι

Παρακαλώ αναφέρετε λεπτομερείς πληροφορίες

-

Με τη συγχρηματοδότηση της Ελλάδας και της Ευρωπαϊκής Ένωσης

Διευκρινίστε τους λόγους για τους οποίους, ωστόσο, μπορείτε να εκτελέσετε τη σύμβαση. Οι πληροφορίες αυτές δεν είναι απαραίτητο να παρασχεθούν εάν ο αποκλεισμός των οικονομικών φορέων στην παρούσα περίπτωση έχει καταστεί υποχρεωτικός βάσει του εφαρμοστέου εθνικού δικαίου χωρίς δυνατότητα παρέκκλισης όταν ο οικονομικός φορέας είναι, ωστόσο, σε θέση να εκτελέσει τη σύμβαση.

-

Εάν η σχετική τεκμηρίωση διατίθεται ηλεκτρονικά, αναφέρετε:

Ναι / Όχι

Διαδικτυακή Διεύθυνση

-

Επακριβή στοιχεία αναφοράς των εγγράφων

-

Αρχή ή Φορέας έκδοσης

-

Διαδικασία εξυγίανσης ή ειδικής εκκαθάρισης

Έχει υπαχθεί ο οικονομικός φορέας σε διαδικασία εξυγίανσης ή ειδικής εκκαθάρισης;

Απάντηση:

Ναι / Όχι

Παρακαλώ αναφέρετε λεπτομερείς πληροφορίες

-

Διευκρινίστε τους λόγους για τους οποίους, ωστόσο, μπορείτε να εκτελέσετε τη σύμβαση. Οι πληροφορίες αυτές δεν είναι απαραίτητο να παρασχεθούν εάν ο αποκλεισμός των οικονομικών φορέων στην παρούσα περίπτωση έχει καταστεί υποχρεωτικός βάσει του εφαρμοστέου εθνικού δικαίου χωρίς δυνατότητα παρέκκλισης όταν ο οικονομικός φορέας είναι, ωστόσο, σε θέση να εκτελέσει τη σύμβαση.

-

Εάν η σχετική τεκμηρίωση διατίθεται ηλεκτρονικά, αναφέρετε:

Ναι / Όχι

Διαδικτυακή Διεύθυνση

-

Επακριβή στοιχεία αναφοράς των εγγράφων

-

Αρχή ή Φορέας έκδοσης

-

Με τη συγχρηματοδότηση της Ελλάδας και της Ευρωπαϊκής Ένωσης

Διαδικασία πτωχευτικού συμβιβασμού

Έχει υπαχθεί ο οικονομικός φορέας σε διαδικασία πτωχευτικού συμβιβασμού;

Απάντηση:

Ναι / Όχι

Παρακαλώ αναφέρετε λεπτομερείς πληροφορίες

-

Διευκρινίστε τους λόγους για τους οποίους, ωστόσο, μπορείτε να εκτελέσετε τη σύμβαση. Οι πληροφορίες αυτές δεν είναι απαραίτητο να παρασχεθούν εάν ο αποκλεισμός των οικονομικών φορέων στην παρούσα περίπτωση έχει καταστεί υποχρεωτικός βάσει του εφαρμοστέου εθνικού δικαίου χωρίς δυνατότητα παρέκκλισης όταν ο οικονομικός φορέας είναι, ωστόσο, σε θέση να εκτελέσει τη σύμβαση.

-

Εάν η σχετική τεκμηρίωση διατίθεται ηλεκτρονικά, αναφέρετε:

Ναι / Όχι

Διαδικτυακή Διεύθυνση

-

Επακριβή στοιχεία αναφοράς των εγγράφων

-

Αρχή ή Φορέας έκδοσης

-

Ανάλογη κατάσταση προβλεπόμενη σε εθνικές νομοθετικές και κανονιστικές διατάξεις

Βρίσκεται ο οικονομικός φορέας σε οποιαδήποτε ανάλογη κατάσταση προκύπτουσα από παρόμοια διαδικασία προβλεπόμενη σε εθνικές νομοθετικές και κανονιστικές διατάξεις; **Απάντηση:**

Ναι / Όχι

Παρακαλώ αναφέρετε λεπτομερείς πληροφορίες

-

Διευκρινίστε τους λόγους για τους οποίους, ωστόσο, μπορείτε να εκτελέσετε τη σύμβαση. Οι πληροφορίες αυτές δεν είναι απαραίτητο να παρασχεθούν εάν ο αποκλεισμός των οικονομικών φορέων στην παρούσα περίπτωση έχει καταστεί υποχρεωτικός βάσει του εφαρμοστέου εθνικού δικαίου χωρίς δυνατότητα παρέκκλισης όταν ο οικονομικός φορέας είναι, ωστόσο, σε θέση να εκτελέσει τη σύμβαση.

-

Εάν η σχετική τεκμηρίωση διατίθεται ηλεκτρονικά, αναφέρετε:

Ναι / Όχι

Διαδικτυακή Διεύθυνση

-

Επακριβή στοιχεία αναφοράς των εγγράφων

-

Αρχή ή Φορέας έκδοσης

-

Υπό αναγκαστική διαχείριση από εκκαθαριστή ή από το δικαστήριο

Τελεί ο οικονομικός φορέας υπό αναγκαστική διαχείριση από εκκαθαριστή ή από το δικαστήριο; **Απάντηση:**

Ναι / Όχι

Παρακαλώ αναφέρετε λεπτομερείς πληροφορίες

-

Διευκρινίστε τους λόγους για τους οποίους, ωστόσο, μπορείτε να εκτελέσετε τη σύμβαση. Οι πληροφορίες αυτές δεν είναι απαραίτητο να παρασχεθούν εάν ο αποκλεισμός των οικονομικών φορέων στην παρούσα περίπτωση έχει καταστεί υποχρεωτικός βάσει του εφαρμοστέου εθνικού δικαίου χωρίς δυνατότητα παρέκκλισης όταν ο οικονομικός φορέας είναι, ωστόσο, σε θέση να εκτελέσει τη σύμβαση.

-

Εάν η σχετική τεκμηρίωση διατίθεται ηλεκτρονικά, αναφέρετε:

Ναι / Όχι

Διαδικτυακή Διεύθυνση

-

Επακριβή στοιχεία αναφοράς των εγγράφων

-

Αρχή ή Φορέας έκδοσης

-

Αναστολή επιχειρηματικών δραστηριοτήτων

Έχουν ανασταλεί οι επιχειρηματικές δραστηριότητες του οικονομικού φορέα;

Απάντηση:

Ναι / Όχι

Παρακαλώ αναφέρετε λεπτομερείς πληροφορίες

Με τη συγχρηματοδότηση της Ελλάδας και της Ευρωπαϊκής Ένωσης

-

Διευκρινίστε τους λόγους για τους οποίους, ωστόσο, μπορείτε να εκτελέσετε τη σύμβαση. Οι πληροφορίες αυτές δεν είναι απαραίτητο να παρασχεθούν εάν ο αποκλεισμός των οικονομικών φορέων στην παρούσα περίπτωση έχει καταστεί υποχρεωτικός βάσει του εφαρμοστέου εθνικού δικαίου χωρίς δυνατότητα παρέκκλισης όταν ο οικονομικός φορέας είναι, ωστόσο, σε θέση να εκτελέσει τη σύμβαση.

-

Εάν η σχετική τεκμηρίωση διατίθεται ηλεκτρονικά, αναφέρετε:

Ναι / Όχι

Διαδικτυακή Διεύθυνση

-

Επακριβή στοιχεία αναφοράς των εγγράφων

-

Αρχή ή Φορέας έκδοσης

-

Ένοχος σοβαρού επαγγελματικού παραπτώματος

Έχει διαπράξει ο οικονομικός φορέας σοβαρό επαγγελματικό παράπτωμα;

Απάντηση:

Ναι / Όχι

Παρακαλώ αναφέρετε λεπτομερείς πληροφορίες

-

Σε περίπτωση καταδικής, ο οικονομικός φορέας έχει λάβει μέτρα που να αποδεικνύουν την αξιοπιστία του παρά την ύπαρξη σχετικού λόγου αποκλεισμού (“αυτοκάθαρση”);

Ναι / Όχι

Περιγράψτε τα μέτρα που λήφθηκαν

-

Εάν η σχετική τεκμηρίωση διατίθεται ηλεκτρονικά, αναφέρετε:

Ναι / Όχι

Διαδικτυακή Διεύθυνση

-

Επακριβή στοιχεία αναφοράς των εγγράφων

Με τη συγχρηματοδότηση της Ελλάδας και της Ευρωπαϊκής Ένωσης

-
Αρχή ή Φορέας έκδοσης

Συμφωνίες με άλλους οικονομικούς φορείς με στόχο τη στρέβλωση του ανταγωνισμού

Έχει συνάψει ο οικονομικός φορέας συμφωνίες με άλλους οικονομικούς φορείς με σκοπό τη στρέβλωση του ανταγωνισμού;

Απάντηση:

Ναι / Όχι

Παρακαλώ αναφέρετε λεπτομερείς πληροφορίες

Σε περίπτωση καταδίκης, ο οικονομικός φορέας έχει λάβει μέτρα που να αποδεικνύουν την αξιοπιστία του παρά την ύπαρξη σχετικού λόγου αποκλεισμού (“αυτοκάθαρση”);

Ναι / Όχι

Περιγράψτε τα μέτρα που λήφθηκαν

Εάν η σχετική τεκμηρίωση διατίθεται ηλεκτρονικά, αναφέρετε:

Ναι / Όχι

Διαδικτυακή Διεύθυνση

Επακριβή στοιχεία αναφοράς των εγγράφων

Αρχή ή Φορέας έκδοσης

Σύγκρουση συμφερόντων λόγω της συμμετοχής του στη διαδικασία σύναψης σύμβασης

Γνωρίζει ο οικονομικός φορέας την ύπαρξη τυχόν σύγκρουσης συμφερόντων λόγω της συμμετοχής του στη διαδικασία σύναψης σύμβασης;

Απάντηση:

Ναι / Όχι

Παρακαλώ αναφέρετε λεπτομερείς πληροφορίες

Εάν η σχετική τεκμηρίωση διατίθεται ηλεκτρονικά, αναφέρετε:

Με τη συγχρηματοδότηση της Ελλάδας και της Ευρωπαϊκής Ένωσης

Ναι / Όχι

Διαδικτυακή Διεύθυνση

-

Επακριβή στοιχεία αναφοράς των εγγράφων

-

Αρχή ή Φορέας έκδοσης

-

Παροχή συμβουλών ή εμπλοκή στην προετοιμασία της διαδικασίας σύναψης της σύμβασης

Έχει παράσχει ο οικονομικός φορέας ή επιχείρηση συνδεδεμένη με αυτόν συμβουλές στην αναθέτουσα αρχή ή στον αναθέτοντα φορέα ή έχει με άλλο τρόπο εμπλακεί στην προετοιμασία της διαδικασίας σύναψης της σύμβασης;

Απάντηση:

Ναι / Όχι

Παρακαλώ αναφέρετε λεπτομερείς πληροφορίες

-

Εάν η σχετική τεκμηρίωση διατίθεται ηλεκτρονικά, αναφέρετε:

Ναι / Όχι

Διαδικτυακή Διεύθυνση

-

Επακριβή στοιχεία αναφοράς των εγγράφων

-

Αρχή ή Φορέας έκδοσης

-

Πρόωρη καταγγελία, αποζημιώσεις ή άλλες παρόμοιες κυρώσεις

Έχει υποστεί ο οικονομικός φορέας πρόωρη καταγγελία προηγούμενης δημόσιας σύμβασης, προηγούμενης σύμβασης με αναθέτοντα φορέα ή προηγούμενης σύμβασης παραχώρησης, ή επιβολή αποζημιώσεων ή άλλων παρόμοιων κυρώσεων σε σχέση με την εν λόγω προηγούμενη σύμβαση;

Απάντηση:

Ναι / Όχι

Παρακαλώ αναφέρετε λεπτομερείς πληροφορίες

-

Με τη συγχρηματοδότηση της Ελλάδας και της Ευρωπαϊκής Ένωσης

Σε περίπτωση καταδικής, ο οικονομικός φορέας έχει λάβει μέτρα που να αποδεικνύουν την αξιοπιστία του παρά την ύπαρξη σχετικού λόγου αποκλεισμού (“αυτοκάθαρση”);

Ναι / Όχι

Περιγράψτε τα μέτρα που λήφθηκαν

-

Εάν η σχετική τεκμηρίωση διατίθεται ηλεκτρονικά, αναφέρετε:

Ναι / Όχι

Διαδικτυακή Διεύθυνση

-

Επακριβή στοιχεία αναφοράς των εγγράφων

-

Αρχή ή Φορέας έκδοσης

-

Ψευδείς δηλώσεις, απόκρυψη πληροφοριών, ανικανότητα υποβολής δικαιολογητικών, απόκτηση εμπιστευτικών πληροφοριών

Ο οικονομικός φορέας επιβεβαιώνει ότι: α) έχει κριθεί ένοχος σοβαρών ψευδών δηλώσεων κατά την παροχή των πληροφοριών που απαιτούνται για την εξακρίβωση της απουσίας των λόγων αποκλεισμού ή την πλήρωση των κριτηρίων επιλογής, β) έχει αποκρύψει τις πληροφορίες αυτές, γ) δεν ήταν σε θέση να υποβάλει, χωρίς καθυστέρηση, τα δικαιολογητικά που απαιτούνται από την αναθέτουσα αρχή ή τον αναθέτοντα φορέα, και δ) έχει επιχειρήσει να επηρεάσει με αθέμιτο τρόπο τη διαδικασία λήψης αποφάσεων της αναθέτουσας αρχής ή του αναθέτοντα φορέα, να αποκτήσει εμπιστευτικές πληροφορίες που ενδέχεται να του αποφέρουν αθέμιτο πλεονέκτημα στη διαδικασία σύναψης σύμβασης ή να παράσχει εξ αμελείας παραπλανητικές πληροφορίες που ενδέχεται να επηρεάσουν ουσιωδώς τις αποφάσεις που αφορούν τον αποκλεισμό, την επιλογή ή την ανάθεση;

Απάντηση:

Ναι / Όχι

Εάν η σχετική τεκμηρίωση διατίθεται ηλεκτρονικά, αναφέρετε:

Ναι / Όχι

Διαδικτυακή Διεύθυνση

-

Επακριβή στοιχεία αναφοράς των εγγράφων

-

Αρχή ή Φορέας έκδοσης

Με τη συγχρηματοδότηση της Ελλάδας και της Ευρωπαϊκής Ένωσης

Δ: Άλλοι λόγοι αποκλεισμού που ενδέχεται να προβλέπονται από την εθνική νομοθεσία του κράτους μέλους της αναθέτουσας αρχής ή του αναθέτοντος φορέα

Αμιγώς εθνικοί λόγοι αποκλεισμού

Ισχύουν οι αμιγώς εθνικοί λόγοι αποκλεισμού που ορίζονται στη σχετική προκήρυξη /γνωστοποίηση ή στα έγγραφα της διαδικασίας σύναψης σύμβασης;

Απάντηση:

Ναι / Όχι

Περιγράψτε τα μέτρα που λήφθηκαν

Σε περίπτωση καταδίκης, ο οικονομικός φορέας έχει λάβει μέτρα που να αποδεικνύουν την αξιοπιστία του παρά την ύπαρξη σχετικού λόγου αποκλεισμού (“αυτοκάθαρση”);

Ναι / Όχι

Περιγράψτε τα μέτρα που λήφθηκαν

Εάν η σχετική τεκμηρίωση διατίθεται ηλεκτρονικά, αναφέρετε:

Ναι / Όχι

Διαδικτυακή Διεύθυνση

Επακριβή στοιχεία αναφοράς των εγγράφων

Αρχή ή Φορέας έκδοσης

Μέρος IV: Κριτήρια επιλογής

A: Καταλληλότητα

Ο οικονομικός φορέας πρέπει να παράσχει πληροφορίες μόνον όταν τα σχετικά κριτήρια επιλογής έχουν προσδιοριστεί από την αναθέτουσα αρχή ή τον αναθέτοντα φορέα στη σχετική προκήρυξη/γνωστοποίηση ή στα έγγραφα της διαδικασίας σύναψης σύμβασης που αναφέρονται στην προκήρυξη /γνωστοποίηση.

Εγγραφή στο σχετικό επαγγελματικό μητρώο

Ο οικονομικός φορέας είναι εγγεγραμμένος στα σχετικά επαγγελματικά μητρώα που τηρούνται στο κράτος μέλος εγκατάστασής του, όπως περιγράφεται στο παράρτημα XI της οδηγίας 2014/24/ΕΕ· οι οικονομικοί φορείς από ορισμένα κράτη μέλη μπορεί να

Με τη συγχρηματοδότηση της Ελλάδας και της Ευρωπαϊκής Ένωσης

οφείλουν να συμμορφώνονται με άλλες απαιτήσεις που καθορίζονται στο παράρτημα αυτό.

Απάντηση:

Ναι / Όχι

Εάν η σχετική τεκμηρίωση διατίθεται ηλεκτρονικά, αναφέρετε:

Ναι / Όχι

Διαδικτυακή Διεύθυνση

-

Επακριβή στοιχεία αναφοράς των εγγράφων

-

Αρχή ή Φορέας έκδοσης

-

Εγγραφή στο σχετικό εμπορικό μητρώο

Ο οικονομικός φορέας είναι εγγεγραμμένος στα σχετικά εμπορικά μητρώα που τηρούνται στο κράτος μέλος εγκατάστασής του, όπως περιγράφεται στο παράρτημα XI της οδηγίας 2014/24/ΕΕ· οι οικονομικοί φορείς από ορισμένα κράτη μέλη μπορεί να οφείλουν να συμμορφώνονται με άλλες απαιτήσεις που καθορίζονται στο παράρτημα αυτό.

Απάντηση:

Ναι / Όχι

Εάν η σχετική τεκμηρίωση διατίθεται ηλεκτρονικά, αναφέρετε:

Ναι / Όχι

Διαδικτυακή Διεύθυνση

-

Επακριβή στοιχεία αναφοράς των εγγράφων

-

Αρχή ή Φορέας έκδοσης

-

Για συμβάσεις υπηρεσιών: Απαιτείται έγκριση

Χρειάζεται ειδική έγκριση για να μπορεί ο οικονομικός φορέας να παράσχει τις σχετικές υπηρεσίες στη χώρα εγκατάστασής του;

Απάντηση:

Ναι / Όχι

Με τη συγχρηματοδότηση της Ελλάδας και της Ευρωπαϊκής Ένωσης

Περιγράψτε τα μέτρα που λήφθηκαν

-

Εάν η σχετική τεκμηρίωση διατίθεται ηλεκτρονικά, αναφέρετε:

Ναι / Όχι

Διαδικτυακή Διεύθυνση

-

Επακριβή στοιχεία αναφοράς των εγγράφων

-

Αρχή ή Φορέας έκδοσης

-

Για συμβάσεις υπηρεσιών: Απαιτείται ιδιότητα μέλους Χρειάζεται να είναι ο οικονομικός φορέας μέλος συγκεκριμένου οργανισμού για να μπορεί να παράσχει τις σχετικές υπηρεσίες στη χώρα εγκατάστασής του;
Απάντηση:

Ναι / Όχι

Περιγράψτε τα μέτρα που λήφθηκαν

-

Εάν η σχετική τεκμηρίωση διατίθεται ηλεκτρονικά, αναφέρετε: Ναι / Όχι

Διαδικτυακή Διεύθυνση

-

Επακριβή στοιχεία αναφοράς των εγγράφων

-

Αρχή ή Φορέας έκδοσης

Γ: Τεχνική και επαγγελματική ικανότητα

Ο οικονομικός φορέας πρέπει να παράσχει πληροφορίες μόνον όταν τα σχετικά κριτήρια επιλογής έχουν προσδιοριστεί από την αναθέτουσα αρχή ή τον αναθέτοντα φορέα στη σχετική προκήρυξη/γνωστοποίηση ή στα έγγραφα της διαδικασίας σύναψης σύμβασης που αναφέρονται στην προκήρυξη /γνωστοποίηση.

Για τις συμβάσεις υπηρεσιών: παροχή υπηρεσιών είδους που έχει προσδιοριστεί

Μόνο για δημόσιες συμβάσεις υπηρεσιών: Κατά τη διάρκεια της περιόδου αναφοράς, ο οικονομικός φορέας έχει παράσχει τις ακόλουθες κυριότερες υπηρεσίες του είδους που έχει προσδιοριστεί: Κατά τη σύνταξη του σχετικού καταλόγου αναφέρετε τα ποσά, τις ημερομηνίες και τους δημόσιους ή ιδιωτικούς παραλήπτες. Οι αναθέτουσες αρχές μπορούν να ζητούν έως τρία έτη και να επιτρέπουν την τεκμηρίωση πείρας που υπερβαίνει τα τρία έτη.

Με τη συγχρηματοδότηση της Ελλάδας και της Ευρωπαϊκής Ένωσης

Περιγραφή

-

Ποσό

Ημερομηνία Έναρξης - Ημερομηνία Λήξης

.. - ..

Αποδέκτες

-

Εάν η σχετική τεκμηρίωση διατίθεται ηλεκτρονικά, αναφέρετε:

Ναι / Όχι

Διαδικτυακή Διεύθυνση

-

Επακριβή στοιχεία αναφοράς των εγγράφων

-

Αρχή ή Φορέας έκδοσης

-

Μέτρα περιβαλλοντικής διαχείρισης

Ο οικονομικός φορέας θα μπορεί να εφαρμόζει τα ακόλουθα μέτρα περιβαλλοντικής διαχείρισης κατά την εκτέλεση της σύμβασης:

Παρακαλώ περιγράψτε

-

Εάν η σχετική τεκμηρίωση διατίθεται ηλεκτρονικά, αναφέρετε:

Ναι / Όχι

Διαδικτυακή Διεύθυνση

-

Επακριβή στοιχεία αναφοράς των εγγράφων

-

Αρχή ή Φορέας έκδοσης

-

Ποσοστό υπεργολαβίας

Με τη συγχρηματοδότηση της Ελλάδας και της Ευρωπαϊκής Ένωσης

Ο οικονομικός φορέας προτίθεται, ενδεχομένως, να αναθέσει σε τρίτους υπό μορφή υπεργολαβίας το ακόλουθο μέρος (δηλαδή ποσοστό) της σύμβασης.

Επισημαίνεται ότι εάν ο οικονομικός φορέας έχει αποφασίσει να αναθέσει μέρος της σύμβασης σε τρίτους υπό μορφή υπεργολαβίας και στηρίζεται στις ικανότητες του υπεργολάβου για την εκτέλεση του εν λόγω μέρους, τότε θα πρέπει να συμπληρωθεί χωριστό ΕΕΕΣ για τους σχετικούς υπεργολάβους, βλέπε μέρος II, ενότητα Γ ανωτέρω.

Προσδιορίστε

-

Εάν η σχετική τεκμηρίωση διατίθεται ηλεκτρονικά, αναφέρετε:

Ναι / Όχι

Διαδικτυακή Διεύθυνση

-

Επακριβή στοιχεία αναφοράς των εγγράφων

-

Αρχή ή Φορέας έκδοσης

-

Δ: Συστήματα διασφάλισης ποιότητας και πρότυπα περιβαλλοντικής διαχείρισης

Ο οικονομικός φορέας πρέπει να παράσχει πληροφορίες μόνον όταν τα συστήματα διασφάλισης ποιότητας και/ή τα πρότυπα περιβαλλοντικής διαχείρισης έχουν ζητηθεί από την αναθέτουσα αρχή ή τον αναθέτοντα φορέα στη σχετική προκήρυξη/γνωστοποίηση ή στα έγγραφα τη διαδικασίας σύναψης σύμβασης που αναφέρονται στην προκήρυξη/γνωστοποίηση.

Πιστοποιητικά από ανεξάρτητους οργανισμούς σχετικά με πρότυπα διασφάλισης ποιότητας:

Θα είναι σε θέση ο οικονομικός φορέας να προσκομίσει πιστοποιητικά που έχουν εκδοθεί από ανεξάρτητους οργανισμούς που βεβαιώνουν ότι ο οικονομικός φορέας συμμορφώνεται με τα απαιτούμενα πρότυπα διασφάλισης ποιότητας, συμπεριλαμβανομένης της προσβασιμότητας για άτομα με ειδικές ανάγκες;

Απάντηση:

Ναι / Όχι

εξηγήστε τους λόγους και διευκρινίστε ποια άλλα αποδεικτικά μέσα μπορούν να προσκομιστούν όσον αφορά το σύστημα διασφάλισης ποιότητας:

-

Εάν η σχετική τεκμηρίωση διατίθεται ηλεκτρονικά, αναφέρετε:

Ναι / Όχι

Διαδικτυακή Διεύθυνση

-

Με τη συγχρηματοδότηση της Ελλάδας και της Ευρωπαϊκής Ένωσης

Επακριβή στοιχεία αναφοράς των εγγράφων

-

Αρχή ή Φορέας έκδοσης

-

Πιστοποιητικά από ανεξάρτητους οργανισμούς σχετικά με συστήματα ή πρότυπα περιβαλλοντικής διαχείρισης

Θα είναι σε θέση ο οικονομικός φορέας να προσκομίσει πιστοποιητικά που έχουν εκδοθεί από ανεξάρτητους οργανισμούς που βεβαιώνουν ότι ο οικονομικός φορέας συμμορφώνεται με τα απαιτούμενα συστήματα ή πρότυπα περιβαλλοντικής διαχείρισης;

Απάντηση:

Ναι / Όχι

εξηγήστε τους λόγους και διευκρινίστε ποια άλλα αποδεικτικά μέσα μπορούν να προσκομιστούν όσον αφορά τα συστήματα ή πρότυπα περιβαλλοντικής διαχείρισης:

-

Εάν η σχετική τεκμηρίωση διατίθεται ηλεκτρονικά, αναφέρετε:

Ναι / Όχι

Διαδικτυακή Διεύθυνση

-

Επακριβή στοιχεία αναφοράς των εγγράφων

-

Αρχή ή Φορέας έκδοσης

-

Λήξη**Μέρος VI: Τελικές δηλώσεις**

Ο κάτωθι υπογεγραμμένος, δηλώνω επισήμως ότι τα στοιχεία που έχω αναφέρει σύμφωνα με τα μέρη II έως V ανωτέρω είναι ακριβή και ορθά και ότι έχω πλήρη επίγνωση των συνεπειών σε περίπτωση σοβαρών ψευδών δηλώσεων.

Ο κάτωθι υπογεγραμμένος, δηλώνω επισήμως ότι είμαι σε θέση, κατόπιν αιτήματος και χωρίς καθυστέρηση, να προσκομίσω τα πιστοποιητικά και τις λοιπές μορφές αποδεικτικών εγγράφων που αναφέρονται, εκτός εάν:

α) Η αναθέτουσα αρχή ή ο αναθέτων φορέας έχει τη δυνατότητα να λάβει τα σχετικά δικαιολογητικά απευθείας με πρόσβαση σε εθνική βάση δεδομένων σε οποιοδήποτε κράτος μέλος αυτή διατίθεται δωρεάν [υπό την προϋπόθεση ότι ο οικονομικός φορέας έχει παράσχει τις απαραίτητες πληροφορίες (διαδικτυακή διεύθυνση, αρχή ή φορέα έκδοσης, επακριβή στοιχεία

Με τη συγχρηματοδότηση της Ελλάδας και της Ευρωπαϊκής Ένωσης

αναφοράς των εγγράφων) που παρέχουν τη δυνατότητα στην αναθέτουσα αρχή ή στον αναθέτοντα φορέα να το πράξει] ή

β) Από τις 18 Οκτωβρίου 2018 το αργότερο (ανάλογα με την εθνική εφαρμογή του άρθρου 59 παράγραφος 5 δεύτερο εδάφιο της οδηγίας 2014/24/ΕΕ), η αναθέτουσα αρχή ή ο αναθέτων φορέας έχουν ήδη στην κατοχή τους τα σχετικά έγγραφα.

Ο κάτωθι υπογεγραμμένος δίδω επισήμως τη συγκατάθεσή μου στην αναθέτουσα αρχή ή τον αναθέτοντα φορέα, όπως καθορίζεται στο Μέρος Ι, ενότητα Α, προκειμένου να αποκτήσει πρόσβαση σε δικαιολογητικά των πληροφοριών που έχουν υποβληθεί στο Μέρος ΙΙΙ και το Μέρος ΙV του παρόντος Ευρωπαϊκού Ενιαίου Εγγράφου Σύμβασης για τους σκοπούς της διαδικασίας σύναψης σύμβασης, όπως καθορίζεται στο Μέρος Ι.

Ημερομηνία, τόπος και, όπου ζητείται ή απαιτείται, υπογραφή(-ές): Ημερομηνία

Τόπος Υπογραφή

Ημερομηνία, τόπος και, όπου ζητείται ή απαιτείται, υπογραφή(-ές):

Ημερομηνία

Τόπος

Υπογραφή

ΠΑΡΑΡΤΗΜΑ ΙΙΙ – ΥΠΟΔΕΙΓΜΑ ΤΕΧΝΙΚΗΣ ΠΡΟΣΦΟΡΑΣ

Α1. ΑΠΑΙΤΗΣΕΙΣ ΤΕΧΝΙΚΗΣ ΠΕΡΙΓΡΑΦΗΣ			
ΠΕΡΙΓΡΑΦΗ	ΥΠΟΧΡΕΩΣΗ	ΑΠΑΝΤΗΣΗ ΠΡΟΜΗΘΕΥΤΗ	ΠΑΡΑΠΟΜΠΗ
Λογισμικό Ενοποιημένης Διαχείρισης Συστήματος Πυρανίχνευσης και Εξοπλισμού Πυρασφάλειας	ΠΑΡΑΡΤΗΜΑ Ι – Κεφάλαιο 3.1.1	Να περιγραφεί σε αντίστοιχο κεφάλαιο της τεχνικής περιγραφής του Προμηθευτή	
Σύστημα Πυρανίχνευσης Αλυσίλων με Χρήση Ασύρματων Αισθητήρων και Θερμικών Καμερών	ΠΑΡΑΡΤΗΜΑ Ι – Κεφάλαιο 3.1.2	Να περιγραφεί σε αντίστοιχο κεφάλαιο της τεχνικής περιγραφής του Προμηθευτή	
Πολυκόπτερο (Drone) για Επιβεβαίωση Συμβάντων	ΠΑΡΑΡΤΗΜΑ Ι – Κεφάλαιο 3.1.3	Να περιγραφεί σε αντίστοιχο κεφάλαιο της τεχνικής περιγραφής του Προμηθευτή	
Φορητές συσκευές τηλεπικοινωνίας VHF/UHF	ΠΑΡΑΡΤΗΜΑ Ι – Κεφάλαιο 3.1.4	Να περιγραφεί σε αντίστοιχο κεφάλαιο της τεχνικής περιγραφής του Προμηθευτή	
Δεξαμενές Νερού για την Πυρόσβεση	ΠΑΡΑΡΤΗΜΑ Ι – Κεφάλαιο 3.1.5	Να περιγραφεί σε αντίστοιχο κεφάλαιο της τεχνικής περιγραφής του Προμηθευτή	
Φορητός Εξοπλισμός Καταστολής και Στολών για το Προσωπικό Πεδίου	ΠΑΡΑΡΤΗΜΑ Ι – Κεφάλαιο 3.1.6	Να περιγραφεί σε αντίστοιχο κεφάλαιο της τεχνικής περιγραφής του Προμηθευτή	

Α2. ΑΠΑΙΤΗΣΕΙΣ ΤΕΧΝΙΚΩΝ ΠΡΟΔΙΑΓΡΑΦΩΝ

ΔΡΑΣΗ 1: Λογισμικό Ενοποιημένης Διαχείρισης Συστήματος Πυρανίχνευσης και Εξοπλισμού Πυρασφάλειας

Α/Α	ΠΕΡΙΓΡΑΦΗ	ΥΠΟΧΡΕΩΣΗ	ΑΠΑΝΤΗΣΗ ΠΡΟΜΗΘΕΥΤΗ	ΠΑΡΑΠΟΜΠΗ
Άδειες Χρήσης				
1.	Άδειες Χρήσης	2		
Γενικά				

2.	Ο Υποψήφιος Ανάδοχος θα πρέπει να προσφέρει μια έτοιμη ολοκληρωμένη λύση (Commercial Off-the-shelf).	NAI		
3.	Το λογισμικό θα ενσωματώνει σε μία και μόνο γραφική διεπαφή όλες τις λειτουργίες που περιγράφονται σε αυτόν τον πίνακα.	NAI		
4.	Στην παρουσίαση της Τεχνικής Λύσης που θα προτείνει ο Υποψήφιος Ανάδοχος θα πρέπει να προσδιορίζονται & τεκμηριώνονται με την απαιτούμενη λεπτομέρεια τα σημεία και ο βαθμός ολοκλήρωσης των επιμέρους συστημάτων και να παρουσιάζεται σε ένα ενιαίο σχεδιάγραμμα η συνολική λογική αρχιτεκτονική του συνόλου των υποσυστημάτων του έργου.	NAI		
5.	Η εφαρμογή θα είναι προσβάσιμη από το Διαδίκτυο (Cloud) μέσω ασφαλούς πρόσβασης. Ο υποψήφιος ανάδοχος θα συμπεριλάβει στην προσφορά του το κόστος της φιλοξενίας για 3 έτη .	NAI		
6.	Θα είναι δυνατή η συνεχής παροχή των υπηρεσιών της στον τελικό χρήστη σε 24ωρη βάση με υψηλό επίπεδο διαθεσιμότητας	NAI		
7.	Οι κυριότερες ενέργειες των χρηστών ή και του ίδιου του συστήματος θα πρέπει να καταγράφονται με χρονοσήμανση στη γεωβάση δεδομένων και θα μπορούν να ανακτώνται με προηγμένες δυνατότητες αναζήτησης είτε σε πινακωτή μορφή είτε ως αναφορές. Να αναφερθεί ποιες ενέργειες θα καταγράφονται.	NAI		
8.	Η εφαρμογή πρέπει να είναι πολυπαραθυρική και εύκολη στη χρήση. Θα πρέπει τα παράθυρα της εφαρμογής να είναι προσαρμόσιμα.	NAI		
9.	Υποστήριξη μίας έως και 3 οθόνες σταθμού εργασίας. Σε κάθε οθόνη θα προβάλλονται διαφορετικά παράθυρα της εφαρμογής.	NAI		
10.	Η εφαρμογή θα πρέπει να είναι πλήρως αρθρωτή και επεκτάσιμη.	NAI		

11.	Η εφαρμογή θα υποστηρίζει κατ'ελάχιστο το λειτουργικό σύστημα Windows.	NAI		
12.	Η εφαρμογή θα ενημερώνεται αυτόματα (νέες εκδόσεις).	NAI		
13.	Οι καταγεγραμμένες ενέργειες των χρηστών να παρουσιάζονται στον διαχειριστή του συστήματος σε μορφή πίνακα.			
14.	Εξαγωγή των καταγεγραμμένων ενεργειών των χρηστών σε μορφή CSV και EXCEL ή σε εκτυπώσιμη αναφορά (report).	NAI		
Γραφική Διεπαφή Χρήστη				
15.	Ευέλικτη, διαισθητική και με υποστήριξη δύο γλωσσών (ελληνικά, αγγλικά) διεπαφή χρήστη.	NAI		
16.	Οι χρήστες να μπορούν να επεξεργαστούν την διάταξη των παραθύρων της εφαρμογής.	NAI		
17.	Κάθε παράθυρο να δύναται να μεγιστοποιηθεί ή και ελαχιστοποιηθεί.	NAI		
18.	Να υπάρχει επιλογή να επαναφέρει ο χρήστης την αρχική (προεπιλεγμένη) διάταξη των παραθύρων.	NAI		
19.	Οι τυπικές δυνατότητες επεξεργασίας να είναι διαθέσιμες όταν χρησιμοποιούνται φόρμες εισόδου πληροφοριών (Αποκοπή, Επικόλληση, Αντιγραφή, Εισαγωγή, Διαγραφή)	NAI		
20.	Τυχόν ειδοποιήσεις της εφαρμογής (π.χ. εισερχόμενο μήνυμα, νέο συμβάν) θα πρέπει να είναι ορατές και να παρέχουν άμεση πληροφόρηση.	NAI		
21.	Οι ειδοποιήσεις θα πρέπει να συνοδεύονται με κατάλληλο ήχο.	NAI		
22.	Εμφάνιση εξηγηματικού μηνύματος για κάθε κουμπί και ετικέτα, όταν ο χρήστης τοποθετήσει το ποντίκι πάνω από το συγκεκριμένο στοιχείο.	NAI		

23.	Οι πίνακες εμφάνισης πληροφοριών να μπορούν να ταξινομηθούν και να φιλτραριστούν χρησιμοποιώντας πολλαπλά κριτήρια.	NAI		
24.	Προεπιλεγμένα φίλτρα να επιτρέπουν το γρήγορο φιλτράρισμα πινάκων	NAI		
25.	Τα στοιχεία ελέγχου αναδυόμενης λίστας να υποστηρίζουν προτάσεις (contentproposal) με δυνατότητες αυτόματης συμπλήρωσης.	NAI		
26.	Για κάθε διαφορετικό ρόλο χρήστη να εμφανίζεται διαφορετική διαμόρφωση της	NAI		

	γραφικής διεπαφής ανάλογα με τα δικαιώματα πρόσβασης σε παράθυρα και εργαλεία.			
--	--	--	--	--

Διαχείριση Εφαρμογής

27.	Η εφαρμογή θα πρέπει να περιλαμβάνει ένα προκαθορισμένο (default) ρόλο χρήστη με δικαιώματα διαχείρισης του συστήματος (ρόλος διαχειριστή).	NAI		
28.	Ο ρόλος διαχειριστή θα μπορεί να διαχειρίζεται τους χρήστες, ρόλους και τα δικαιώματα πρόσβασης της εφαρμογής.	NAI		
29.	Το σύστημα θα πρέπει να καταγράφει αυτόματα για κάθε εισαγωγή – τροποποίηση – διαγραφή των δεδομένων τα στοιχεία του τελευταίου χρήστη που ενημέρωσε τα δεδομένα καθώς και το χρόνο που πραγματοποιήθηκε η μεταβολή αυτή	NAI		
30.	Διαχείριση ομάδων χρηστών με ιεραρχικό τρόπο. Οι ομάδες χρηστών θα είναι μπορούν να είναι απεριόριστες.	NAI		
31.	Δημιουργία και διαχείριση απεριόριστου αριθμού χρηστών (ανάλογα με τις αντίστοιχες άδειες χρήσης) καθώς και ανάθεσής τους στα αντίστοιχα υπο-τμήματα του οργανισμού.	NAI		
32.	Δημιουργία και διαχείριση απεριόριστου αριθμού ρόλων χρηστών	NAI		

33.	Υποστήριξη πολλαπλών διαχειριστών συστήματος και ανάθεση τους σε διαφορετικά επίπεδα της ιεραρχίας του οργανισμού.	NAI		
34.	Ο διαχειριστής να μπορεί να αποσυνδέσει ένα χρήστη από το σύστημα.	NAI		
35.	Ο διαχειριστής θα μπορεί να διαχειρίζεται τους τύπους συμβάντων.	NAI		
36.	Κάθε ενέργεια διαχειριστή καταγράφεται με το ηλεκτρονικό πρωτόκολλο ενώ παράλληλα οι καταγραφές αυτές είναι διαθέσιμες στους υπόλοιπους διαχειριστές.	NAI		
37.	Διαχείριση των παραθύρων που έχει πρόσβαση ο κάθε ρόλος χρήστη ανά οθόνη σταθμού	NAI		
	εργασίας.			
38.	Διαχείριση δικαιωμάτων πρόσβασης (πρόσβαση σε εργαλεία, παράθυρα) ανά ρόλο χρήστη.	NAI		
39.	Δυνατότητα ανάθεσης διαφορετικών γεωγραφικών επιπέδων πληροφορίας σε κάθε ρόλο χρήστη.	NAI		
40.	Διαχείριση βασικών δεδομένων της βάσης δεδομένων (δυνατότητα επιστροφής στις προκαθορισμένες τιμές).	NAI		
41.	Επαναφορά κλειδωμένων λογαριασμών χρηστών από τους διαχειριστές.	NAI		
42.	Το σύστημα δε πρέπει να επιτρέπει την ταυτόχρονη είσοδο του χρήστη από δύο διαφορετικούς σταθμούς εργασίας ταυτόχρονα. Να υπάρχει δυνατότητα ενεργοποίησης/απενεργοποίησης αυτής της ρύθμισης από το ρόλο διαχειριστή.	NAI		
Έλεγχος Ταυτότητας και Εξουσιοδότηση				
43.	Όλοι οι λογαριασμοί του συστήματος και των χρηστών να προστατεύονται μέσω κωδικών.	NAI		

44.	Θα πρέπει να γίνεται έλεγχος ταυτότητας και εξουσιοδότηση πρόσβασης κατά τη σύνδεση ενός χρήστη στο σύστημα.	NAI		
45.	Επιλογή πλήθους οθονών εργασίας μετά την σύνδεση χρήστη.	NAI		
46.	Το σύστημα να μπορεί να ανιχνεύσει αυτόματα το πλήθος των διαθέσιμων οθονών του σταθμού εργασίας.	NAI		
47.	Οι χρήστες να μπορούν να επιλέξουν το πλήθος των οθονών που θα χρησιμοποιήσουν ανεξάρτητα από την διαθεσιμότητα οθονών του σταθμού εργασίας.	NAI		
48.	Ένας λογαριασμός χρήστη να κλειδώνει μετά από ένα πλήθος αποτυχημένων προσπαθειών σύνδεσης.	NAI		
49.	Το σύστημα να επιτρέπει στους χρήστες να τροποποιήσουν τους προσωπικούς τους	NAI		

	κωδικούς ασφαλείας.			
50.	Όλοι οι κωδικοί θα αποθηκεύονται στη βάση δεδομένων σε κρυπτογραφημένη μορφή.	NAI		

Διαχείριση Επιχειρησιακών Πόρων

51.	Να υποστηρίζεται η διαχείριση ιεραρχικής δομής τύπων πόρων με τουλάχιστον τρία επίπεδα.	NAI		
52.	Καταχώριση και διαχείριση χερσαίων μέσων.	NAI		
53.	Καταχώριση και διαχείριση θαλάσσιων μέσων.	NAI		
54.	Καταχώριση και διαχείριση προσωπικού και εθελοντών.	NAI		
55.	Καταχώριση και διαχείριση συσκευών/εξοπλισμού (μετεωρολογικών σταθμών, καμερών επιτήρησης, αισθητήρων, drones, υδατοδεξαμενών, φορητού εξοπλισμού πυρασφάλειας, Πομποδεκτών VHF/UHF) κ.ο.κ.)	NAI		

56.	Απεικόνιση πόρων σε κατάλληλες λίστες/πίνακες με διαφοροποίηση των εικονιδίων τους με βάση τον τύπο τους.	NAI		
57.	Απεικόνιση της κατάστασης των πόρων με χρωματικές διαφοροποιήσεις της αντίστοιχης στήλης του πίνακα.	NAI		
58.	Απεικόνιση του τύπου πόρου με διαφοροποίηση χρώματος της αντίστοιχης στήλης.	NAI		
59.	Λογική σύνδεση ενός πόρου με έναν άλλο.	NAI		
60.	Επεξεργασία κατάστασης πόρου μέσω προκαθορισμένων κανόνων μετάβασης κατάστασης.	NAI		
61.	Να μπορούν να εφαρμοστούν πολλά φίλτρα στη λίστα των πόρων με βάση τον τύπο, την κατάσταση τους.	NAI		
62.	Οι φιλτραρισμένοι πίνακες να φιλτράρουν αντίστοιχα και τους πόρους που απεικονίζονται στο χάρτη.	NAI		
63.	Υποβολής αιτημάτων πόρων προς διάθεση σε άλλους συνεργαζόμενους φορείς και υπηρεσίες.	NAI		
64.	Τα αιτήματα πόρων να εμφανίζονται κατάλληλα με οπτικές και ακουστικές ειδοποιήσεις	NAI		
65.	Ικανοποίηση ενός αιτήματος πόρων με διάθεση πόρων.	NAI		
Διαχείριση Διαθεσιμότητας Επιχειρησιακών Πόρων				
66.	Διαχείριση χρονικής διαθεσιμότητας πόρων	NAI		
67.	Χρήστες με κατάλληλα δικαιώματα θα πρέπει να έχουν τη δυνατότητα να δημιουργούν και να επεξεργάζονται τους τύπους των βαρδιών.	NAI		
68.	Καθορισμός κατηγοριών βάρδιας με διαφορετικούς χρονικούς περιορισμούς.	NAI		

69.	Αντιστοίχιση κωδικών κλήσης με πόρους ανά βάρδια.	NAI		
70.	Προβολή της στελέχωσης μετά από επιλογή συγκεκριμένης ημερομηνίας.	NAI		
71.	Παροχή λίστας πόρων και κωδικών κλήσεων κατά τη διαχείριση συμβάντων.	NAI		
72.	Διαχείριση αδειών προσωπικού (ρεπό) καθώς και οι επιφυλακές.	NAI		
73.	Εκτύπωση καθημερινά αναφοράς με τις διαθεσιμότητες.	NAI		
Καταχώριση Συμβάντων				
74.	Τα πεδία της φόρμας καταχώρισης που η συμπλήρωση τους είναι υποχρεωτική να επισημαίνονται με σαφήνεια στο χρήστη.	NAI		
75.	Επιλογή τύπου συμβάντος από αναπτυσσόμενες λίστες (3 ιεραρχικά επίπεδα).	NAI		
76.	Ο χειριστής να μπορεί να μετακινηθεί γρήγορα από κελί σε κελί χρησιμοποιώντας το κουμπί Tab (για μετακίνηση προς τα δεξιά και κάτω) και το ανάστροφο Tab (για μετακίνηση προς τα αριστερά και πάνω).	NAI		
77.	Η φόρμα καταχώρισης να δίνει τη δυνατότητα αναζήτησης διευθύνσεων (οδός - αριθμός)	NAI		
78.	Η φόρμα καταχώρισης να δίνει τη δυνατότητα αναζήτησης διασταυρώσεων οδών.			
79.	Η φόρμα καταχώρισης να δίνει τη δυνατότητα αναζήτησης σημείων ενδιαφέροντος και τοπωνυμίων.	NAI		
80.	Η αναζήτηση να μπορεί να γίνει με χρήση SQL LIKE operator στην αρχή ή/και στο τέλος της αναζητούμενης οδού ή σημείου ενδιαφέροντος.	NAI		
81.	Επιλογή τοποθεσίας συμβάντος από το χάρτη.	NAI		

82.	Πρόταση πιθανών εναλλακτικών αποτελεσμάτων στην περίπτωση όπου δεν βρεθεί ακριβής αντιστοίχιση κατά την αναζήτηση μιας τοποθεσίας.	NAI		
83.	Στην περίπτωση μη ακριβούς αντιστοίχισης μιας τοποθεσίας κατά τη διαδικασία της αναζήτησης, ο χρήστης να μπορεί να επιλέξει μια από τις εναλλακτικές προτάσεις ή να συνεχίσει με χειροκίνητη επιλογή της τοποθεσίας.	NAI		
84.	Κατά την επιλογή ενός αποτελέσματος γεωκωδικοποίησης να γίνεται αυτόματο κεντράρισμα του χάρτη στην τοποθεσία.	NAI		
85.	Να περιλαμβάνει πεδίο εισαγωγής σχολίων με κείμενο ελεύθερης μορφής.	NAI		
86.	Κατά την καταχώριση ενός συμβάντος, το σύστημα να δημιουργεί παρέχει ένα μοναδικό αναγνωριστικό και μία χρονοσφραγίδα δημιουργίας.	NAI		
87.	Αυτόματος εντοπισμός κοντινών παρόμοιων συμβάντων και δυνατότητα προσθήκης περιγραφής σε ένα ήδη καταχωρημένο συμβάν.	NAI		
88.	Αυτόματη εκχώρηση προτεραιότητας συμβάντος με βάση τον τύπο του (η προτεραιότητα του συμβάντος να μπορεί να τροποποιηθεί από τον χειριστή).	NAI		
89.	Η εισαγωγή δεδομένων στη φόρμα μπορεί να ακυρωθεί και τα δεδομένα να απορριφθούν κατά την διακριτική ευχέρεια του χειριστή.	NAI		
90.	Η φόρμα να περιλαμβάνει προαιρετικό πεδίο περιγραφής τοποθεσίας (ελεύθερο κείμενο).	NAI		
91.	Ένα συμβάν να μην μπορεί να αποθηκευτεί έως ότου όλα τα υποχρεωτικά πεδία του να έχουν συμπληρωθεί κατάλληλα. Η συμπλήρωση ενός πεδίου με λανθασμένη τιμή να εμφανίζει το πρόβλημα στο χρήστη.	NAI		
Διαχείριση Συμβάντων				

92.	Προβολή των ενεργών συμβάντων σε λίστες.	NAI		
93.	Η προβολή των συμβάντων να γίνεται με σειρά προτεραιότητας και κατάστασης.	NAI		
94.	Η προβολή των συμβάντων να γίνεται με κατάλληλη χρωματική κωδικοποίηση στη λίστα και κατάλληλα εικονίδια στο χάρτη.	NAI		
95.	Ο χειριστής να μην απαιτείται να εκτελέσει κάποια ενέργεια για να λάβει ανανεωμένες πληροφορίες για ένα συμβάν (Δυναμική ενημέρωση περιστατικών).	NAI		
96.	Ο χειριστής να ειδοποιείται στην περίπτωση που προστεθούν σχόλια σε ένα συμβάν.	NAI		
97.	Η προτεραιότητα ενός περιστατικού μπορεί να τροποποιηθεί οποτεδήποτε εφόσον το περιστατικό είναι ενεργό.	NAI		
98.	Διαχείριση ολόκληρου του κύκλου ζωής των συμβάντων με αντίστοιχες φόρμες, ανάθεση πόρων και εκτέλεση ενεργειών.	NAI		
99.	Συγχρονισμός ενεργών συμβάντων και απεικονίσεων χάρτη.	NAI		
100.	Προβολή της ροής πληροφοριών με γεωαναφορά στο χάρτη.	NAI		
101.	Ενημέρωση του χειριστή με ηχητική και οπτική ειδοποίηση όταν ένα ενεργό συμβάν ενημερωθεί (π.χ. από κινητά τερματικά πεδίου).	NAI		
102.	Τα στοιχεία ενός συμβάντος να περιλαμβάνουν τουλάχιστον τα ακόλουθα πεδία (χωρίς να περιορίζονται σε αυτά): <ul style="list-style-type: none"> • Τοποθεσία περιστατικού • Χρονοσφραγίδα δημιουργίας • Χειριστής που το καταχώρισε • Κατάσταση περιστατικού και 	NAI		

	<p>χρονοσφραγίδα ενημέρωσης</p> <ul style="list-style-type: none"> • Τύπος περιστατικού • Προτεραιότητα περιστατικού • Περιγραφή περιστατικού • Ροή νέων πληροφοριών • Εμπλεκόμενα Μέσα 			
103.	Να αποθηκεύονται όλες οι ενέργειες χρηστών στο συμβάν και να περιλαμβάνεται και χρονοσφραγίδα για κάθε ενέργεια.	NAI		
104.	Προβολή όλων των ενεργειών ανά πάσα χρονική στιγμή από τον εκάστοτε χειριστή του συμβάντος.	NAI		
105.	Επισύναψη αρχείων (εικόνες, αρχεία MS Word, MS Excel, pdf) σε συμβάν.	NAI		
106.	Διαχείριση συμβάντων κάνοντας χρήση προκαθορισμένης φόρμα εισαγωγής πληροφοριών, ανάλογα με τον τύπο του κάθε συμβάντος.	NAI		
107.	Η εισαγωγή δεδομένων σε μία φόρμα μπορεί να ακυρωθεί και τα δεδομένα να διαγραφούν κατά την βούληση του χειριστή.	NAI		
108.	Προβολή συνημμένων αρχείων.	NAI		
109.	Ανάθεση πόρων/ μονάδων από λίστα διαθέσιμων πόρων.	NAI		
110.	Ηχητική ειδοποίηση για εισερχόμενο συμβάν από εξωτερικό σύστημα.	NAI		
111.	Προβολή αρχειοθετημένων συμβάντων στο χάρτη για περαιτέρω ανάλυση τους.	NAI		
112.	Μεταβολή της κατάστασης ενός συμβάντος από ανενεργό σε ενεργό.	NAI		
113.	Διαχείριση πολλαπλών σημείων και περιοχών χάρτη ανά συμβάν (π.χ. σημείο συγκέντρωσης πόρων, πολύγωνο μετώπου πυρκαγιάς κ.ο.κ.).	NAI		

114.	Προσωπικό που έχει ανατεθεί σε περιστατικό και είναι αντιστοιχισμένο με εφαρμογή κινητής συσκευής να λαμβάνει τις πληροφορίες του συμβάντος στην κινητή εφαρμογή μετά την ανάθεσή του στο συμβάν.	NAI		
115.	Οι χρήστες των κινητών τερματικών να μπορούν να ενημερώσουν την κατάστασή τους (ως πόροι).	NAI		
116.	Οι χρήστες των κινητών τερματικών να μπορούν να ενημερώνουν τα περιστατικά, να αποστέλλουν μηνύματα κειμένου, εικόνες και video στη ροή πληροφοριών.	NAI		
117.	Πρόταση πόρων από το σύστημα, λαμβάνοντας υπόψιν τον τύπο και τις τοποθεσία του συμβάντος.	NAI		
118.	Εξαγωγή συμβάντων σε μορφή πίνακα σε αρχεία τύπου excel.	NAI		
119.	Αποστολή δεδομένων συμβάντος και στιγμιότυπου χάρτη σε διασυνδεδεμένο λογαριασμό twitter.	NAI		
Διαχείριση Πλάνων/Σχεδίων Εκτάκτων Καταστάσεων				
120.	Δημιουργία και επεξεργασία Σχεδίων Αντιμετώπισης από φυσικές καταστροφές.	NAI		
121.	Διαχείριση υποενότητων ενός σχεδίου.	NAI		
122.	Καταχώριση επιχειρησιακών μέσων.	NAI		
123.	Καταχώριση επαφών.	NAI		
124.	Καταχώριση σημείων ενδιαφέροντος.	NAI		
125.	Καταχώριση κειμένου με μορφοποίηση (richtext).	NAI		
126.	Εισαγωγή εικόνων.	NAI		

127.	Θα πρέπει η πληροφορία η οποία θα δύναται να καταχωρηθεί στο σύστημα σε γενικές γραμμές να είναι αυτή που περιλαμβάνεται στα Σχέδια Αντιμετώπισης Δασικών Πυρκαγιών, Σχέδια Αντιμετώπισης συνεπειών από πλημμύρες, Σχέδια Αντιμετώπισης κινδύνων από χιονοπτώσεις και παγετό κ.ο.κ.	NAI		
Συνεργατική Απόκριση				
128.	Δημιουργία συνεργατικών συνόδων με πολλαπλούς χρήστες για επιλεγμένο συμβάν.	NAI		
129.	Διαχείριση λογικών καναλιών επικοινωνίας και δυνατότητα ανταλλαγής μηνυμάτων.	NAI		
130.	Παροχή ανοικτής διεπαφής για τη διασύνδεση στο συνεργατικό περιβάλλον τρίτων συστημάτων (π.χ. από φορείς Δημόσιας ασφάλειας).	NAI		
131.	Οι χειριστές μπορούν να ανταλλάσσουν μηνύματα με ή χωρίς γεωαναφορά.	NAI		
132.	Δημιουργία γεωγραφικών περιοχών και ετικετών και αποστολή ως μήνυμα.	NAI		
133.	Παροχή έτοιμων ετικετών για επιλογή (βιβλιοθήκη συμβόλων).	NAI		
134.	Αποστολή και λήψη εντολών εργασίας (tasks).	NAI		
135.	Ηχογράφηση ομιλίας και ανταλλαγή ηχητικού αρχείου.	NAI		
136.	Αποστολή και λήψης εικόνων.	NAI		
137.	Επισήμανση (tagging) ενός χρήστη ή μιας υπηρεσίας σε κάθε τύπο μηνύματος.	NAI		
138.	Τα εισερχόμενα και εξερχόμενα μηνύματα που εμπεριέχουν γεωαναφορά να απεικονίζονται με κατάλληλα σύμβολα και χρωματική κωδικοποίηση στο 3D χάρτη.	NAI		
Γεωγραφικό Σύστημα Πληροφοριών				

139.	Προβολή χάρτη σε τρεις διαστάσεις (3D) με συνδυασμό υψομετρικού μοντέλου εδάφους, αεροφωτογραφίες ή/και δορυφορικές εικόνες.	NAI		
140.	Ο χάρτης θα προβάλλει ψηφιδωτά και διανυσματικά επίπεδα πληροφορίας με τεχνολογία streaming από εξυπηρετητές GIS του Cloud για τη βέλτιστη χρήση του διαθέσιμου εύρους ζώνης.	NAI		
141.	Να διαθέτει κατάλληλο μηχανισμό κρύπτης (cache). Το μέγεθος της cache για τον σταθμό εργασίας να μπορεί να το ορίζει ο χρήστης.	NAI		
142.	Οι εξυπηρετητές GIS θα πρέπει να διαχέουν κατάλληλα δεδομένα από την γεωβάση του συστήματος.	NAI		
143.	Φόρτωση ψηφιδωτών δεδομένων από τον τοπικό δίσκο του σταθμού εργασίας.	NAI		
144.	Φόρτωση διανυσματικών δεδομένων (π.χ. shapefiles) από τον τοπικό δίσκο του σταθμού εργασίας.	NAI		
145.	Φόρτωση υψομετρικών δεδομένων (DEM) από τον τοπικό δίσκο του σταθμού εργασίας.	NAI		
146.	Φόρτωση αρχείων KML/KMZ.	NAI		
147.	Φόρτωση σύννεφου σημείων (pointclouds) από τον τοπικό δίσκο του σταθμού εργασίας.	NAI		
148.	Εισαγωγή και τροποποίηση των ιδιοτήτων ενός γεωγραφικού αντικειμένου (feature) σε επιλεγμένο διανυσματικό επίπεδο πληροφορίας.	NAI		
149.	Επεξεργασία (εισαγωγή, τροποποίηση, διαγραφή) γεωγραφικών οντοτήτων (features) σε επιλεγμένο επίπεδο διανυσματικής πληροφορίας.	NAI		
150.	Μέτρηση οριζόντιας απόστασης με χρήση του ποντικού ή με εισαγωγή των συντεταγμένων δύο σημείων.	NAI		

151.	Εργαλεία μέτρησης επιφανειών και υψομετρικής διαφοράς μεταξύ σημείων.	NAI		
152.	Ο χρήστης να μπορεί να επιλέξει διαφορετικές μονάδες μέτρησης επιφάνειας (τετραγ. μέτρα, τετραγ. χιλιόμετρα, στρέμματα).	NAI		
153.	Υπολογισμός οπτικών τομέων (π.χ. για το εύρος κάλυψης περιοχών από συστήματα καμερών).	NAI		
154.	Πλοήγηση στο χάρτη σε (μεγέθυνση, σμίκρυνση, μετακίνηση) και γρήγορη μετάβαση σε κλίμακα zoom.	NAI		
155.	Προβολή του χάρτη σε δύο και τρεις διαστάσεις ανάλογα με τις προτιμήσεις του χρήστη.	NAI		
156.	Απεικόνιση των υψομετρικών καμπυλών (contours) του ανάγλυφου.	NAI		
157.	Απεικόνιση των κλίσεων (slope) του ανάγλυφου.	NAI		
158.	Εύρεση γεωγραφικών οντοτήτων σε κυκλική απόσταση από σημείο που ορίζει ο χρήστης στο χάρτη.	NAI		
159.	Έλεγχος του στυλ εμφάνισης των διανυσματικών επιπέδων πληροφορίας.	NAI		
160.	Μετασχηματισμός συντεταγμένων προβολικών συστημάτων (υποστήριξη κατ' ελάχιστο των EPSG:2100 και EPSG:4326).	NAI		
161.	Υποστήριξη ανάγνωσης αρχείων μοντέλων 3D μορφότυπων Collada και KMZ.	NAI		
162.	Φόρτωση και απεικόνιση επιπέδων 3D mesh.	NAI		
163.	Εισαγωγή αντικειμένων όπως ετικέτες κειμένου, ετικέτες κειμένου με εικόνα και γεωμετρικών σχημάτων.	NAI		
164.	Υποστήριξη των προτύπων OGC WMS και WFS.	NAI		

165.	Υποστήριξη του προτύπου WFS-T για την επεξεργασία των διανυσματικών επιπέδων πληροφορίας.	NAI		
166.	Οι διαχειριστές να μπορούν να ορίζουν τις τιμές (λίστα) που δύναται να δεχθεί μια ιδιότητα (attribute) ενός γεωγραφικού αντικειμένου. Οι τιμές αυτές να παρουσιάζονται ως αναδυόμενο μενού κατά την επεξεργασία του γεωγραφικού αντικειμένου από τους χρήστες.	NAI		
167.	Για κάθε επεξεργασμένο γεωγραφικό στοιχείο να καταγράφεται η χρονοσφραγίδα και ο χρήστης που την πραγματοποίησε.	NAI		
168.	Ο Ανάδοχος θα δομήσει κατάλληλα τη Γεωβάση δεδομένων με μια σειρά από επίπεδα γεωγραφικής πληροφορίας για την υποστήριξη των δράσεων Πολιτικής Προστασίας. Να αναφερθούν τα επίπεδα πληροφορίας που απαιτούνται από την εμπειρία του Αναδόχου.	NAI		
169.	Εύρεση γεωγραφικών οντοτήτων με βάση πολύγωνο που ορίζει ο χρήστης στο χάρτη.	NAI		
170.	Προβολή γεωγραφικών αντικειμένων από όλα τα υποσυστήματα της εφαρμογής (υποσύστημα παρακολούθησης θέσεις πόρων, διαχείρισης πόρων, διαχείρισης συμβάντων, διαχείρισης ροών βίντεο, έγκαιρης ανίχνευσης δασικών πυρκαγιών κ.ο.κ.) ως διαφορετικά επίπεδα δυναμικής πληροφορίας.	NAI		
171.	Προβολή λεπτομερειών αντικειμένων με κατάλληλα tooltip ή αναδυόμενα παράθυρα.	NAI		
172.	Τα αντικείμενα του χάρτη να είναι επιλέξιμα και ανάλογα με τον τύπο τους μπορούν να εκτελέσουν αντίστοιχες λειτουργίες (π.χ. προβολή βίντεο κάμερας).	NAI		
173.	Αναζήτηση πλησιέστερων πόρων από μία επιλεγμένη τοποθεσία του χάρτη.	NAI		

174.	Αναζήτηση πλησιέστερων σημείων ενδιαφέροντος από μία τοποθεσία στον χάρτη.	NAI		
175.	Εξαγωγή στιγμιότυπου χάρτη ως εικόνα (μεγέθους A3, A4) και αποθήκευση σε αρχείο.	NAI		
Διασύνδεση με συστήματα Δημόσιας Ασφάλειας				
176.	Το σύστημα θα πρέπει να είναι ανοικτό με δυνατότητα διασύνδεσης με τρίτα συστήματα διαχείρισης συμβάντων οργανισμών δημόσιας ασφάλειας (π.χ. Πυροσβεστική, Πολιτική Προστασία)	NAI		
177.	Ανοικτή διεπαφή για λήψη και αποστολή δεδομένων συμβάντος από/σε τρίτο σύστημα.	NAI		
178.	Ανοικτή διεπαφή για λήψη και αποστολή ειδοποιήσεων (alerts) από/σε τρίτο σύστημα.	NAI		
179.	Ανοικτή διεπαφή για αποστολή δεδομένων τηλεματικής σε εξωτερικό τρίτο σύστημα.	NAI		
180.	Ανοικτή διεπαφή για αποστολή δεδομένων αισθητήρων σε εξωτερικό τρίτο σύστημα.	NAI		
181.	Ανοικτή διεπαφή για συμμετοχή τρίτων συστημάτων στο συνεργατικό περιβάλλον απόκρισης.	NAI		
Ανταλλαγή Μηνυμάτων				
182.	Ανταλλαγής μηνυμάτων ανάμεσα στους χρήστες της εφαρμογής.	NAI		
183.	Αποστολή μηνυμάτων από ένα χρήστη σε ένα σύνολο χρηστών που ανήκουν σε έναν συγκεκριμένο ρόλο.	NAI		
184.	Οι ειδοποιήσεις για εισερχόμενα μηνύματα θα πρέπει να είναι εμφανείς στον χρήστη ανεξάρτητα από τα παράθυρα που έχει επιλέξει.	NAI		
Διασύνδεση με Εξωτερικές Πηγές Δεδομένων				

185.	Προβολή ενεργών πυρκαγιών από ανοικτές πηγές δεδομένων σε πίνακα/λίστα και χάρτη με κατάλληλα σύμβολα.	NAI		
186.	Προβολή δεδομένων σεισμών από ανοικτές πηγές δεδομένων σε πίνακα/λίστα και χάρτη με κατάλληλα σύμβολα.	NAI		
187.	Προβολή δεδομένων καιρικών φαινομένων από ανοικτές πηγές δεδομένων σε πίνακα/λίστα και χάρτη με κατάλληλα σύμβολα.	NAI		
188.	Υποστήριξη ροών διαδικτυακής πληροφορίας μέσω των προτύπων RSS και GeoRSS (π.χ. ειδήσεις, ειδοποιήσεις για επικίνδυνα καιρικά φαινόμενα, δεδομένα σεισμών κ.ο.κ.).	NAI		
189.	Οι χρήστες με κατάλληλα δικαιώματα να μπορούν να διαχειρίζονται τα εκάστοτε κανάλια είτε για προσωπική ή καθολική πρόσβαση.	NAI		
190.	Απεικόνιση ροής πληροφορίας επιλεγμένων καναλιών σε παράθυρα της εφαρμογής.	NAI		
Αναφορές και Στατιστικά				
191.	Παραγωγή προκαθορισμένων αναφορών με επιλογή των αντίστοιχων παραμέτρων και απεικόνισης τους μέσα από την εφαρμογή.	NAI		
192.	Παραγωγή αναφοράς για τα συμβάντα σε επιλεγμένο χρονικό διάστημα.	NAI		
193.	Παραγωγή αναφοράς καθημερινού δελτίου συμβάντων.	NAI		
194.	Κάθε αναφορά θα είναι διαθέσιμη για επιλογή από ένα χρήστη εφόσον ο ρόλος του έχει τα κατάλληλα δικαιώματα πρόσβασης.	NAI		
195.	Παραγωγή αναφοράς των τηλεματικών δεδομένων πόρων.	NAI		
196.	Εκτύπωση των αναφορών.	NAI		

197.	Εξαγωγή των αναφορών σε πολλαπλούς τύπους αρχείων (excel, pdf) για περαιτέρω επεξεργασία.	NAI		
Απεικόνιση Ροών Βίντεο				
198.	Απεικόνιση ζωντανής προβολής βίντεο των διασυνδεδεμένων καμερών.	NAI		
199.	Αναπαραγωγή καταγεγραμμένου βίντεο με επιλογή του χρόνου έναρξης.	NAI		
200.	Διαχείριση PTZ (Pan-Tilt-Zoom) σε κάμερες που το υποστηρίζουν.	NAI		
201.	Προβολή διάταξης με τουλάχιστον 16 παράθυρα βίντεο ταυτόχρονα.	NAI		
202.	Δυνατότητα ταυτόχρονης προβολής ζωντανής ροής αλλά και αναπαραγωγής βίντεο στην ίδια διάταξη.	NAI		
203.	Επιλογή κάμερας με μεταφορά και απόθεση (drag-n-drop) σε οποιοδήποτε παράθυρο βίντεο.	NAI		
204.	Οι τοποθεσίες των καμερών και οι τομείς κάλυψής τους να απεικονίζονται στο 3D χάρτη.	NAI		
205.	Επιλογή κάμερας από το 3D χάρτη.	NAI		
206.	Προβολή βίντεο σε ξεχωριστό αναδυόμενο παράθυρο.	NAI		
207.	Ορισμός και αποθήκευση διατάξεων (Layouts) (συνδυασμό διάταξης παραθύρων βίντεο και κάμερας ανά παράθυρο).	NAI		
208.	Ορισμός και αποθήκευση χρονικής ακολουθίας διατάξεων (Sequences).	NAI		
209.	Διαχείριση σελιδοδεικτών (bookmarks) βίντεο.	NAI		
Δυνατότητα Διασύνδεσης με Έξυπνα Κινητά Τηλέφωνα ή Tablet				
210.	Λήψη και αποκωδικοποίηση των μηνυμάτων θέσης που αποστέλλουν οι πόροι μέσω των κινητών τερματικών τους.	NAI		

211.	Επιλογή απεικόνισης στο χάρτη είτε της τελευταίας καταγεγραμμένης θέσης και κατάστασης ενός υπαλλήλου (ή εθελοντή) ή της διαδρομής του σε διάστημα χρόνου.	NAI		
212.	Λήψη και προβολή μηνυμάτων έκτακτης ανάγκης (panicbutton).	NAI		
213.	Επιλογή αυτόματου κεντραρίσματος χάρτη σε πόρο της επιλογής του χρήστη.	NAI		
214.	Αποστολή, λήψη και προβολή μηνύματος κειμένου σε/από τα κινητά τερματικά.	NAI		
215.	Λήψη και προβολή μηνύματος φωτογραφίας σε/από τα κινητά τερματικά.	NAI		
216.	Λήψη και προβολή μηνύματος βίντεο σε/από τα κινητά τερματικά.	NAI		
217.	Προβολή στο χάρτη όσων μηνυμάτων από τα κινητά τερματικά εμπεριέχουν πληροφορίες τοποθεσίας.	NAI		
218.	Με την ανάθεση πόρων με κινητό τερματικό σε συμβάν, θα αποστέλλονται αυτόματα οι πληροφορίες του συμβάντος στην εφαρμογή του κινητού τερματικού με αντίστοιχη ειδοποίηση.	NAI		
Διασύνδεση με Υποσύστημα Έγκαιρης Ανίχνευσης Δασικής Πυρκαγιάς				
219.	Η εφαρμογή θα επιτρέπει τον ολοκληρωμένο έλεγχο του βασικού κατανεμημένου εξοπλισμού για ολόκληρο το σύστημα ανίχνευσης δασικών πυρκαγιών.	NAI		
220.	Ο χάρτης θα προβάλλει τη θέση κάθε ασύρματου αισθητήρα πυρανίχνευσης και κάθε κάμερας με την αντίστοιχη περιοχή κάλυψης.	NAI		
221.	Σε οποιαδήποτε στιγμή τα διανύσματα προσανατολισμού της κάμερας και οι αντίστοιχοι κώνοι ορατότητας θα είναι διαθέσιμοι στο χάρτη και θα ενημερώνονται σε πραγματικό χρόνο ώστε να είναι συνεπείς με τις προβαλλόμενες εικόνες.	NAI		

222.	Ρύθμιση ζουμ και κλίσης στο παράθυρο του χάρτη με έναν απλό και εύχρηστο τρόπο χρησιμοποιώντας το ποντίκι.	ΝΑΙ		
223.	Απεικόνιση των εικόνων που έχουν ληφθεί από τις κάμερες του συστήματος μέσω παραθύρων με δυνατότητα ρύθμισης για την προβολή ενός ή περισσότερων βίντεο ή εικόνων ταυτόχρονα.	ΝΑΙ		
224.	Κατάλληλα δικαιώματα πρόσβασης ρόλου χρήστη θα δίνουν τη δυνατότητα ή μη χειρισμού των αισθητήρων κάθε πυλώνα.	ΝΑΙ		

ΔΡΑΣΗ 2: Σύστημα Πυρανίχνευσης Αλκυλλίων με Χρήση Ασύρματων Αισθητήρων και Θερμικών Καμερών

2.1 Κάμερες Πυρανίχνευσης

A/A	ΠΡΟΔΙΑΓΡΑΦΗ	ΑΠΑΙΤΗΣΗ	ΑΠΑΝΤΗΣΗ	ΠΑΡΑΠΟΜΠΗ
11.	Αριθμός Συσκευών	9		
12.	Περιστρεφόμενες κάμερες διπλού αισθητήρα/φακού (θερμική και οπτική μονάδα), με ενσωματωμένο αλγόριθμο ανίχνευσης πυρκαγιάς, οι οποίες θα επιτηρούν την περιοχή αυτόματα και θα μπορούν να περιστρέφονται και ανεξάρτητα από το χειριστή για να εστιάσουν σε περίπτωση συμβάντος. Τα χαρακτηριστικά τους θα είναι κατ' ελάχιστον τα κάτωθι:	ΝΑΙ		

13.	Θερμική Μονάδα τεχνολογίας VOx UFPA (VanadiumOxideUncooledFocalPlaneArrays) με: Ανάλυση 384(H) x 288(V) Μέγεθος Pixel 17μm Θερμική Ευαισθησία (NETD) ≤35mK Φασματική περιοχή 8 ~ 14μm Φακός 25mm Ψηφιακό zoom x2, x4, x8, x16	NAI		
14.	Οπτική Μονάδα τεχνολογίας 1/1.8" ProgressiveScan CMOS με: Ανάλυση 2688 x 1520 Ελάχιστος Φωτισμός (έγχρωμο: 0.005Lux @(F1.3, AGC ON), ασπρόμαυρο: 0.001Lux @(F1.3, AGC ON))	NAI		
	Εστιακή απόσταση: 6 έως 240mm, 40x WDR: 120dB			
15.	Υποστήριξη αλγορίθμου έξυπνης ανάλυσης Video (VA: VideoAnalytics) και παραγωγή συναγερμών σε πραγματικό χρόνο για ανίχνευση πυρκαγιάς και κατωφλίων θερμοκρασίας.	NAI		
16.	Ανίχνευση μέχρι 10 σημείων πυρκαγιάς, διαστάσεων 2x2m σε απόσταση 1450 μέτρων και 1x1m στα 720 μέτρα.	NAI		
17.	Περιβαλλοντική προστασία IP66	NAI		
18.	Τροφοδοσία: 24 VAC &Hi-PoE Κατανάλωση: 60W	NAI		
19.	Να συνοδεύονται με τις απαιτούμενες βάσεις στήριξης και τις μονάδες τροφοδοσίας.	NAI		
20.	Να συνοδεύονται από τον απαιτούμενο εξοπλισμό ασύρματης τηλεπικοινωνιακής διασύνδεσης με το Κέντρο Ελέγχου (ΚΕ), συμπεριλαμβανομένων αναμεταδοτών και εξοπλισμού λήψης στο ΚΕ.	NAI		

2.2 Διατάξεις Στερέωσης και Ανάρτησης Εξοπλισμού

A/A	ΠΡΟΔΙΑΓΡΑΦΗ	ΑΠΑΙΤΗΣΗ	ΑΠΑΝΤΗΣΗ	ΠΑΡΑΠΟΜΠΗ
11.	Αριθμός Πυλώνων/Ιστών ύψους τουλάχιστον 15 μέτρων +/-5% από έδαφος:	9		
12.	Να είναι οκταγωνικής διατομής συνεχώς μεταβαλλόμενης, αποτελούμενος από τον κορμό και το έλασμα της βάσεως με κατάλληλη διαμόρφωση στη κορυφή του (Φ9mm μήκους 200mm). Ο κορμός του ιστού να αποτελείται από δύο τεμάχια που θα συνδέονται μεταξύ τους εισερχόμενα το ένα μέσα στο άλλο σε μήκος 500mm	ΝΑΙ		
13.	Ο κορμός του ιστού να αποτελείται από δύο τεμάχια (χωρίς εγκάρσιες ραφές), να είναι οκταγωνικής διατομής και να κατασκευάζεται από έλασμα 4 χιλ. ποιότητας S355JR	ΝΑΙ		
14.	Να φέρει θυρίδα διαστάσεων 100 x 350 σε απόσταση 60cm από τη βάση. Η θυρίδα να κλείνει με κατάλληλο πορτάκι από έλασμα ίδιου πάχους 4mm και σχήματος	ΝΑΙ		
15.	Το έλασμα της βάσης να έχει διαστάσεις τουλάχιστον 500x500x20 και να είναι κατασκευασμένο από υλικό ποιότητας Fe430 (St 44.2/DIN 17100. Να φέρει 4 οβάλ οπές για τη διεύθυνση των αγκυρίων που έχουν σπείρωμα M27. Η διάμετρος του κέντρου των οπών να είναι 350 mm και στο κέντρο του να φέρει οπή 265 χιλ. για τη συγκόλληση του κορμού και 4 ενισχυτικών πτερυγίων	ΝΑΙ		
16.	Οι ιστοί μετά τη συγκόλληση τους να υπόκεινται σε γαλβάνισμα εν θερμώ (HotDipGalvanizing) εσωτερικά και εξωτερικά, με - εμβάπτιση σε μπάνιο τετηγμένου ψευδαργύρου θερμοκρασίας 450oC και καθαρότητας >98,5% κατά ISO 1461.	ΝΑΙ		
17.	Να συνοδεύεται από στεγανό κυτίο IP65 ικανών διαστάσεων για στέγαση: <ul style="list-style-type: none"> • Δικτυακού μεταγωγέα (switch) • Τροφοδοτικού DC/PoEInjector 	ΝΑΙ		

18.	Σε θέσεις τοποθέτησης καμερών εκτός των προσφερόμενων πυλώνων, να παρέχονται όλα τα υλικά στήριξης.	ΝΑΙ		
19.	Ο υποψήφιος ανάδοχος θα πρέπει να κατασκευάσει την απαιτούμενη βάση υποδομής (μπετόν) για στήριξη του ιστού, σε στέρεο και οριζοντιωμένο έδαφος.	ΝΑΙ		
20.	Οι τελικές θέσεις εγκατάστασης θα λάβουν την έγκριση του Δήμου. Σε κάθε περίπτωση και εφόσον η προς εγκατάσταση θέση δε διαθέτει ενσύρματη σύνδεση ίντερνετ και παροχή ηλεκτρικού ρεύματος, ο Ανάδοχος υποχρεούται να προμηθεύσει – εγκαταστήσει τον απαιτούμενο εξοπλισμό ασύρματης δικτύωσης κάθε πυλώνα με το Κέντρο Ελέγχου. Η ρευματοδότηση θα γίνει με μέρη του Δήμου από παροχές πλησίον του πυλώνα/ιστού.	ΝΑΙ		

2.3 Ασύρματοι Αισθητήρες Πυρανίχνευσης

A/A	ΠΡΟΔΙΑΓΡΑΦΗ	ΑΠΑΙΤΗΣΗ	ΑΠΑΝΤΗΣΗ	ΠΑΡΑΠΟΜΠΗ
21.	Να αναφερθεί το προσφερόμενο μοντέλο και ο	ΝΑΙ		

	κατασκευαστής			
22.	Αριθμός Επίγειων Σταθμών Αισθητήρων Πυρανίχνευσης :	26		
23.	Κάθε τοπικός σταθμός αισθητήρων πυρανίχνευσης να περιλαμβάνει εξοπλισμό αισθητήρων με δυνατότητα αυτόνομης ηλεκτρικής τροφοδοσίας, αποτελούμενο από: α. Φ/Β πάνελ/ς κατάλληλων διαστάσεων, για επίτευξη της αυτονομίας των 28 ημερών β. Ρυθμιστή φόρτισης κατάλληλο για την συνεχή λειτουργία του σταθμού με αυτονομία 28 ημερών χωρίς ηλιακή ακτινοβολία γ. Μπαταρία/ες: Φωσφορικού Λιθίου κλειστού τύπου κατάλληλης δυναμικότητας , για επίτευξη της αυτονομίας των 28 ημερών με δυνατότητα αντικατάστασης δ. Διάταξη στήριξης για την πλήρη και ορθή λειτουργία του τοπικού σταθμού	ΝΑΙ		

24.	Να φέρει ενσωματωμένη διάταξη επικοινωνίας τεχνολογίας LPWAN δικτύου, κατάλληλη για αξιόπιστη μετάδοση δεδομένων περιοχών ευρείας ζώνης με χαμηλή κατανάλωση ενέργειας	NAI		
25.	Το σύστημα τοπικών σταθμών αισθητήριων πυρανίχνευσης και σημείων πρόσβασης LPWAN δικτύου πρέπει να επιτυγχάνει στο σύνολο του χαμηλό ανθρακικό αποτύπωμα, σύμφωνα με τις βέλτιστες πρακτικές χρήσης υπολογιστικών και ενεργειακών πόρων	NAI		
26.	Να φέρει πιστοποίηση CE	NAI		
27.	Να φέρει ενσωματωμένη διεπαφή τεχνολογίας BLE (BluetoothLow Energy) για την εξυπηρέτηση αρχικοποίησης γεωγραφικής θέσης εγκατάστασης και ενημέρωσης λογισμικού (firmwareupdates)	NAI		
28.	Θερμοκρασία Λειτουργίας -5 °C +50°C	NAI		
29.	Δείκτης Προστασίας <= IP54	NAI		
30.	Αυτονομία Μπαταρίας <= 7 έτη	NAI		
31.	Υλικό κατασκευής τοπικού σταθμού αισθητήρων πυρανίχνευσης μεγάλης ανθεκτικότητας σε έκθεση σε ακτινοβολία UV,	NAI		
	υψηλή θερμοκρασία και υγρασία π.χ. PC/ASA (PolycarbonateAcrylicStyreneAcrylate)			
32.	Να φέρει αισθητήρα Αιωρούμενων Σωματιδίων διαμέτρου 2.5 και 10 μm (ΑΣ 2.5 / 10)	NAI		
33.	Ακρίβεια αισθητήρα αιωρούμενων σωματιδίων ±15μm/m ³	NAI		
34.	Να φέρει αισθητήρα θερμοκρασίας	NAI		
35.	Ακρίβεια αισθητήρα θερμοκρασίας 0,5 °C	NAI		
36.	Να φέρει αισθητήρα υγρασίας	NAI		

37.	Ακρίβεια αισθητήρα υγρασίας 2%	ΝΑΙ		
38.	Να φέρει αισθητήρα βαρομετρικής πίεσης	ΝΑΙ		
39.	Ακρίβεια αισθητήρα βαρομετρικής πίεσης $\pm 1\text{hPa}$	ΝΑΙ		
40.	Να φέρει αισθητήρα επιτάχυνσης	ΝΑΙ		

ΔΡΑΣΗ 3: Προμήθεια Πολυκοπτερου (Drone) για Επιβεβαίωση Συμβάντων Πυρασφάλειας

3.1 Πολυκόπτερο (drone)

Α/Α	ΠΡΟΔΙΑΓΡΑΦΗ	ΑΠΑΙΤΗΣΗ	ΑΠΑΝΤΗΣΗ	ΠΑΡΑΠΟΜΠΗ
38.	Αριθμός Συσκευών	1		
39.	Τύπου πολυκόπτερου με τέσσερις (4) έλικες/προπέλες – Τετρακόπτερο, κάθετης προσγείωσης και απογείωσης	ΝΑΙ		
40.	Μέγιστη διαγώνιο 400 χιλιοστά	ΝΑΙ		
41.	Πηγή ενέργειας: μπαταρίες	ΝΑΙ		
42.	Αυτονομία άνω των 30 min ανά μπαταρία (-ες), υπο κανονικές συνθήκες και χωρίς επιπλέον ωφέλιμο φορτίο (πέραν της κάμερας)	ΝΑΙ		
43.	Εμβέλεια του Μη Στελεχωμένου Αεροσκάφους από τον σταθμό εδάφους (τηλεκατεύθυνση) σε κανονικές συνθήκες (χωρίς εμπόδια ή παρεμβολές) να είναι τουλάχιστον 5 km	ΝΑΙ		
44.	Ασφαλής μετάδοση δεδομένων από το αεροσκάφος στη βάση με κρυπτογράφηση	ΝΑΙ		

45.	Να διαθέτει υποσυστήματα αποφυγής εμποδίων & σταθεροποίησης, και ανίχνευσης της εγγύς εναέριας κυκλοφορίας για την πληροφόρηση του χειριστή (collisionavoidancesystem, ADS-B)	ΝΑΙ		
46.	Θερμοκρασίες ασφαλούς λειτουργίας: τουλάχιστον μεταξύ -10 οC έως +40 οC	ΝΑΙ		
47.	Δυνατότητα αντίστασης σε άνεμο (Wind Resistance) ταχύτητας τουλάχιστον 9m/s	ΝΑΙ		
48.	Δυνατότητα καθορισμού θέσης του Μη Στελεχωμένου Αεροσκάφους (GNSS)	ΝΑΙ		
49.	Να υποστηρίζει την δυνατότητα ενεργοποίησης καθορισμού θέσης μέσω Real-TimeKinematic (RTK) Positioning.	ΝΑΙ		
50.	Πλήρως λειτουργικό χειριστήριο/σταθμός ελέγχου εδάφους Drone (με προμήθεια συμβατού tablet/οθόνης αν αυτό απαιτείται)	ΝΑΙ		
51.	Το μέγιστο βάρος απογείωσης (MTOW) να είναι τουλάχιστον 1,0 kg	ΝΑΙ		
52.	Το Μη Στελεχωμένο Αεροσκάφος να έχει αναδιπλούμενα μέρη για εύκολη μεταφορά	ΝΑΙ		
53.	Ασφαλής θήκη(-ες) μεταφοράς για το αεροσκάφος και τα παρελκόμενα	ΝΑΙ		
54.	Διττός οπτικός- θερμικός αισθητήρας (DUAL) όπου α) ο ημέρας να είναι τύπου CMOS με τουλάχιστον 48MP και ψηφιακή μεγέθυνση τουλάχιστον 16x β) ο θερμικός να έχει ανάλυση τουλάχιστον 640 × 512 px και ψηφιακή μεγέθυνση τουλάχιστον 8x	ΝΑΙ		
55.	Περιφερειακός εξοπλισμός που να είναι συμβατός με το εν λόγω Drone και να μπορεί να ενσωματωθεί σε αυτό για χρήση του κατά τη πτήση, αποτελούμενος τουλάχιστον από τα παρακάτω υποσυστήματα: προβολέας (spotlight) και ηχείο (speaker)	ΝΑΙ		
56.	Το Μη Στελεχωμένο Αεροσκάφος να έχει αναδιπλούμενα μέρη για εύκολη μεταφορά	ΝΑΙ		

57.	Τουλάχιστον δύο (2) σετ επιπρόσθετες έλικες/προπέλες	ΝΑΙ		
58.	Τουλάχιστον τρεις (3) μπαταρίες για το Drone ίδιας χωρητικότητας	ΝΑΙ		
59.	Φορτιστής πρίζας και φορτιστής αυτοκινήτου, με τα παρελκόμενα του, για τις μπαταρίες του αεροσκάφους, την τηλεκατεύθυνση και τον λοιπό εξοπλισμό που το συνοδεύει	ΝΑΙ		
60.	Το Drone να συνοδεύεται από λογισμικό για τον έλεγχο του, με απεικόνιση των πληροφοριών τηλεμετρίας, συμπεριλαμβανομένης της δυνατότητας διενέργειας αυτοματοποιημένης πτήσης.	ΝΑΙ		
61.	Τουλάχιστον δύο (2) φορητά αποθηκευτικά μέσα (κάρτες μνήμης αποθήκευσης) χωρητικότητας άνω των 64 GB εκάστη	ΝΑΙ		

3.2 Εκπαίδευση απόκτησης διπλώματος πιλότου drone

A/A	ΠΡΟΔΙΑΓΡΑΦΗ	ΑΠΑΙΤΗΣΗ	ΑΠΑΝΤΗΣΗ	ΠΑΡΑΠΟΜΠΗ
62.	Εκπαίδευση για την απόκτηση διπλώματος χειριστή κατηγορίας A3 ή/και ειδικής κατηγορίας, δυο (2) υπαλλήλων, για τον χειρισμό του υπό προμήθεια Drone, σύμφωνα με τις ισχύουσες νομοθεσίες της Υ.Π.Α	ΝΑΙ		

3.3 Πρόγραμμα παραγωγής γεωχωρικών δεδομένων

A/A	ΠΡΟΔΙΑΓΡΑΦΗ	ΑΠΑΙΤΗΣΗ	ΑΠΑΝΤΗΣΗ	ΠΑΡΑΠΟΜΠΗ
63.	Πρόγραμμα (software) παραγωγής γεωχωρικών δεδομένων δύο ή τριών διαστάσεων (2D, 3D)	ΝΑΙ		
64.	Εκπαίδευση δυο (2) υπαλλήλων στις λειτουργίες και την χρήση του εν λόγω software για την άρτια χρήση του	ΝΑΙ		

3.4 Φορητός Ηλεκτρονικός Η/Υ

A/A	ΠΡΟΔΙΑΓΡΑΦΗ	ΑΠΑΙΤΗΣΗ	ΑΠΑΝΤΗΣΗ	ΠΑΡΑΠΟΜΠΗ
-----	-------------	----------	----------	-----------

65.	Φορητός υπολογιστής (τεμ.) για την υποστήριξη υπαίθρου με τα παρακάτω χαρακτηριστικά:	1		
66.	Τύπου «semi-rugged»	ΝΑΙ		
67.	Οθόνη με διαγώνιο $\geq 14.0''$, ανάλυσης $\geq 1920 \times 1080$	ΝΑΙ		
68.	Επεξεργαστής με μνήμη cache ≥ 8 MB και βασική συχνότητα ≥ 1.90 GHz	ΝΑΙ		
69.	Σκληρό δίσκο τύπου SSD ≥ 256 GB	ΝΑΙ		
70.	Μνήμη RAM μεγέθους ≥ 8 GB	ΝΑΙ		
71.	Θύρες σύνδεσης USB ≥ 2 , HDMI ≥ 1 , RJ45 ≥ 1	ΝΑΙ		
72.	Πιστοποίηση προστασίας IP51	ΝΑΙ		
73.	Εγκατεστημένο λειτουργικό σύστημα Windows 10, 64bit, συμβατό με όλες τις εφαρμογές, που θα υποστηρίζουν το υπό προμήθεια σύστημα.	ΝΑΙ		
74.	Μία (1) τσάντα μεταφοράς	ΝΑΙ		

3.5 Εξοπλισμός Κέντρου Ελέγχου

A/A	ΠΡΟΔΙΑΓΡΑΦΗ	ΑΠΑΙΤΗΣΗ	ΑΠΑΝΤΗΣΗ	ΠΑΡΑΠΟΜΠΗ
Επιτραπέζιες Οθόνες Χειριστών				
54.	Αριθμός συσκευών:	2		
55.	Να αναφερθεί το προσφερόμενο μοντέλο και ο κατασκευαστής	ΝΑΙ		
56.	Τύπος Οθόνης: Monitor τεχνολογίας LED	ΝΑΙ		
57.	Διαγώνιος Οθόνης: 24"	ΝΑΙ		
58.	Ελάχιστη Ανάλυση: 1920 x 1080 pixels	ΝΑΙ		
59.	Ελάχιστη Φωτεινότητα: 250 cd/m ²	ΝΑΙ		

60.	Θύρες: HDMI, DVI, USB	NAI		
61.	Ελάχιστος Χρόνος Απόκρισης: 5 ms	NAI		
62.	Είσοδοι: VGA, HDMI, DVI	NAI		
63.	Πρότυπα UL, TUV, FCC-B, CE	NAI		
64.	Ρύθμιση Βάσης: Tilt	NAI		
65.	Απεικόνιση: 16:9 Wide	NAI		

Οθόνες Επίτοιχης Τοποθέτησης

66.	Αριθμός συσκευών:	2		
67.	Να αναφερθεί το προσφερόμενο μοντέλο και ο κατασκευαστής	NAI		
68.	Τεχνολογία Οθόνης: UHD ή QLED	NAI		
69.	Διαγώνιος Οθόνης: 49"	NAI		
70.	Ελάχιστη Ανάλυση: 3840 x 2160pixels	NAI		
71.	Ευκρίνεια: 4K Ultra HD	NAI		
72.	Θύρες: HDMI, USB	NAI		
73.	Ελάχιστος Χρόνος Απόκρισης: 5 ms	NAI		
74.	Είσοδοι: HDMI	NAI		
75.	Πρότυπα UL, TUV, FCC-B, CE	NAI		
76.	Ρύθμιση Βάσης: Tilt	NAI		

Η/Υ Εξυπηρέτησης - Καταγραφών (Server PC)

77.	Αριθμός συσκευών:	1		
-----	-------------------	---	--	--

78.	<p>Ο υποψήφιος Ανάδοχος πρέπει να συμπεριλάβει στην προσφορά του Η/Υ ικανών προδιαγραφών για εξυπηρέτηση του συνόλου των προσφερόμενων εφαρμογών μετά των απαιτήσεων αποθήκευσης.</p> <p>Ελάχιστα Τεχνικά Χαρακτηριστικά :</p> <p>Λειτουργικό σύστημα: Αυθεντικά Windows ή ισοδύναμα</p> <p>Επεξεργαστής: Intel® Core™ i7 (3,40 GHz, 8 MB cache, 4 πυρήνες), ή ισοδύναμα</p> <p>Chipset: Intel® H170, ή ισοδύναμα</p> <p>Μορφή: Tower ή Mini Tower</p> <p>Τυπική μνήμη: 8 GB DDR4 SDRAM – 2133 MHZ</p> <p>Υποδοχές μνήμης: 4 DIMM</p> <p>Αποθήκευση Εσωτερικές θέσεις μονάδων: Δύο 8,9 cm (3,5")</p>	NAI		
-----	--	-----	--	--

	<p>Κάρτα Γραφικών NVIDIA Ge Force GT 730 ή ισοδύναμη (Το PC οδήγησης του VideoWall θα διαθέτει κάρτα γραφικών 4 εξόδων (QUAD))</p> <p>Χαρακτηριστικά επέκτασης</p> <p>Θύρες 1 VGA, 6USB 3.0, 1 RJ-45, 1 είσοδος ήχου, 1 έξοδος ήχου, 1 είσοδος μικροφώνου</p> <p>Υποδοχές επέκτασης 1 PCIe 3x16 πλήρους ύψους, 1 PCIe 3x4 πλήρους ύψους, 1 PCIe 3x1 πλήρους ύψους,</p> <p>Συσκευές πολυμέσων και εισόδου:</p> <p>Ήχος: DTS Sound +</p> <p>Επικοινωνίες:</p> <p>Ενσωματωμένη κάρτα GigabitEthernet</p> <p>Διαστάσεις (Π x Β x Υ) 165 x 358 x 355 mm ενδεικτικά</p> <p>Λογισμικό: Προφορτωμένο Microsoft Office ή ισοδύναμων</p> <p>Να περιλαμβάνει HDDs, κατάλληλα για καταγραφή Video. Ο ακριβής αριθμός των δίσκων και η χωρητικότητά τους θα προσδιοριστεί από τους υποψηφίους αναδόχους και θα τεκμηριωθεί λαμβάνοντας υπόψη τις απαιτήσεις των προσφερόμενων συστημάτων προκειμένου να υπάρχει αρχείο καταγραφής video για το σύνολο των καμερών για 15 ημέρες (12FPS σε ανάλυση 2MP), των δεδομένων του Κέντρου Ελέγχου, του υποσυστήματος ελέγχου πρόσβασης και των λοιπών ενοποιημένων υποσυστημάτων. Να συμπεριληφθεί στην προσφορά τεκμηριωμένη ανάλυση της απαιτούμενης χωρητικότητας και να προσφερθεί ο αντίστοιχος αριθμός δίσκων ή/και συστοιχιών. Να εγκατασταθεί και να συνδεθεί στο σύστημα ο εξοπλισμός ειδικής φύσης όπου αυτός χρειάζεται.</p>			
Η/Υ Σταθμού Εργασίας Χειριστών και Οδήγησης Video-Wall				
79.	Αριθμός συσκευών:	1		

80.	<p>Ελάχιστα Τεχνικά Χαρακτηριστικά :</p> <p>Λειτουργικό σύστημα: Αυθεντικά Windows® 10 ή ισοδύναμα</p> <p>Επεξεργαστής: Intel® Core™ i7 (3,40 GHz, 8 MB cache, 4 πυρήνες), ή ισοδύναμα</p> <p>Chipset: Intel® H170, ή ισοδύναμα</p> <p>Μορφή: Tower ή Mini Tower</p> <p>Τυπική μνήμη: 8 GB DDR4 SDRAM – 2133 MHZ</p> <p>Υποδοχές μνήμης: 4 DIMM</p> <p>Αποθήκευση Εσωτερικές θέσεις μονάδων: Δύο 8,9 cm (3,5")</p> <p>Αποθήκευση Εξωτερικές θέσεις μονάδων: Μία 8,9 cm (3,5") Δύο 13,3 cm (5,25")</p> <p>Αποθήκευση Εσωτερική μονάδα 1 TB SATA SSHD 8GB cache</p> <p>Κάρτα Γραφικών NVIDIA Ge Force GT 730 ή ισοδύναμη (Το PC οδήγησης του VideoWall θα διαθέτει κάρτα γραφικών 4 εξόδων (QUAD))</p> <p>Χαρακτηριστικά επέκτασης</p> <p>Θύρες 1 VGA, 6USB 3.0, 1 RJ-45, 1 είσοδος ήχου, 1 έξοδος ήχου, 1 είσοδος μικροφώνου</p> <p>Υποδοχές επέκτασης 1 PCIe 3x16 πλήρους ύψους, 1 PCIe 3x4 πλήρους ύψους, 1 PCIe 3x1 πλήρους ύψους,</p> <p>Συσκευές πολυμέσων και εισόδου:</p> <p>Ήχος: DTS Sound +</p> <p>Επικοινωνίες:</p> <p>Ενσωματωμένη κάρτα GigabitEthernet</p> <p>Διαστάσεις (Π x Β x Υ) 165 x 358 x 355 mm ενδεικτικά</p> <p>Λογισμικό: Προφορτωμένο Microsoft Office ή ισοδύναμων</p>	NAI		
-----	--	-----	--	--

81.	Να υποστηρίζονται όλες οι ηλεκτρικές παροχές των προσφερόμενων Η/Υ από κατάλληλο σύστημα UPS που θα εξασφαλίζει την απρόσκοπτη και αδιάλειπτη λειτουργία τους αυτονομίας τουλάχιστον 10 λεπτών	ΝΑΙ		
82.	Να πραγματοποιηθούν όλες οι απαιτούμενες εργασίες δομημένης καλωδίωσης (εγκατάσταση ρευματοληπτών, καλωδίων, σωληνώσεων) για τις πρόσθετες εγκαταστάσεις ισχυρών και ασθενών ρευμάτων όπου αυτό χρειαστεί.	ΝΑΙ		
Μεταγωγέας – EthernetSwitch 24 ports (Ελάχιστα Τεχνικά Χαρακτηριστικά)				
83.	Αριθμός συσκευών:	1		
84.	Τεχνολογία GigabitManagedSwitch	ΝΑΙ		
85.	Αριθμός Θυρών: 24-port 10/100/1000	ΝΑΙ		
86.	Υποστήριξη PoE (802.3af) και PoE+ (802.3af) για τουλάχιστον 12 θύρες Ethernet	ΝΑΙ		
87.	RJ45 consoleinterface για διαχείριση και εγκατάσταση	ΝΑΙ		
88.	Υποστήριξη IEEE802.3, IEEE802.3u, IEEE802.3ab, IEEE802.3z, IEEE802.3x, IEEE802.1Q, IEEE802.1p, IEEE802.3ad, IEEE802.3af, IEEE802.3at	ΝΑΙ		
89.	SwitchCapacity: 52Gbps ή περισσότερο	ΝΑΙ		
90.	SharedDataBuffer: 4.1Megabits	ΝΑΙ		
91.	Switch Throughput@64 bytes 38.6Mpps	ΝΑΙ		
92.	MAC διευθύνσεις: 8K ελάχιστο	ΝΑΙ		
93.	Ηλεκτρική τροφοδοσία: 100-240V AC, 50/60Hz	ΝΑΙ		
94.	Θερμοκρασία λειτουργίας: 0° C ~ 50° C	ΝΑΙ		
Μεταγωγέας – EthernetSwitch 8 ports (Ελάχιστα Τεχνικά Χαρακτηριστικά)				
95.	Αριθμός συσκευών:	1		
96.	Τεχνολογία GigabitManagedSwitch	ΝΑΙ		

97.	Αριθμός Θυρών: 8-port 10/100/1000	ΝΑΙ		
98.	Υποστήριξη PoE (802.3af) και PoE+ (802.3af) για κάθε θύρα Ethernet	ΝΑΙ		
99.	RJ45 ConsoleInterface για διαχείριση και εγκατάσταση	ΝΑΙ		
100.	Υποστήριξη IEEE802.3, IEEE802.3u, IEEE802.3ab, IEEE802.3z, IEEE802.3x, IEEE802.1Q, IEEE802.1p, IEEE802.3ad. IEEE802.3af, IEEE802.3at	ΝΑΙ		
101.	Switch Capacity: 52Gbps or more	ΝΑΙ		
102.	ShareddataBuffer: 4.1Megabits	ΝΑΙ		
103.	Switch Throughput@64 bytes: 38.6Mpps	ΝΑΙ		
104.	MAC διευθύνσεις: 8K ελάχιστο	ΝΑΙ		
105.	Ηλεκτρική Τροφοδοσία: 100-240V AC, 50/60Hz	ΝΑΙ		
106.	Θερμοκρασία λειτουργίας: 0° C ~ 50° C	ΝΑΙ		

ΔΡΑΣΗ 4: Προμήθεια Φορητών συσκευών τηλεπικοινωνίας VHF/UHF

Φορητοί Πομποδέκτες				
1.	Αριθμός συσκευών	10		
2.	Να είναι αδιάβροχοι	ΝΑΙ		

3.	<p>Να υποστηρίξουν/διαθέτουν κατ' ελάχιστο τα παρακάτω:</p> <ul style="list-style-type: none"> • DualBand Λειτουργία (VHF/UHF) • Συχνότητα Λειτουργίας : 144-146* MHz & 430-440*MHz (Rx/Tx) • Σύνθεση λειτουργίας σε : UHF-VHF, VHFVHF, UHF-UHF • 257 Κανάλια μνήμης • Έγχρωμη LCD οθόνη • Πλήρες φωτιζόμενο πληκτρολόγιο DTM • Ισχύς εξόδου : 10W VHF/UHF • Διαμορφώσεις WIDE και NARROW FM • Μπαταρία Li-Ion 2800mAh • Βήμα : 25KHz/12.5 KHz • 83+83 DCS & 38 CTCSS υποτόνους • Λειτουργία MAN DOWN • Λειτουργία VOX • Λειτουργία FM Ραδιοφώνου • Λειτουργία Scan • Λειτουργία RogerBeer & TOT • Φωνητική ενημέρωση χαμηλής μπαταρίας • Κλείδωμα πληκτρολογίου 	ΝΑΙ		
4.	Να συνοδεύονται από τα αναγκαία παρελκόμενα για πλήρη λειτουργία (κεραίες, φορτιστής, κ.α.)	ΝΑΙ		

ΔΡΑΣΗ 5: Προμήθεια δεξαμενών Νερού για την Πυρόσβεση

A/A	ΠΡΟΔΙΑΓΡΑΦΗ	ΑΠΑΙΤΗΣΗ	ΑΠΑΝΤΗΣΗ	ΠΑΡΑΠΟΜΠΗ
1.	Αριθμός Μεταλλικών δεξαμενών 50 κμ	3		
2.	Αριθμός Μεταλλικών δεξαμενών 100 κμ	3		
3.	Οι δεξαμενές να είναι κατασκευασμένες από συναρμολογούμενα ελάσματα, εσωτερική επένδυση από μεμβράνη στεγανοποίησης και μεταλλική σκεπή. Η κατασκευή/συναρμολόγηση να γίνει στο χώρο εγκατάστασης	ΝΑΙ		

4.	<p>Το εξωτερικό μέρος της δεξαμενής να αποτελείται από επίπεδα γαλβανισμένα ελάσματα σε διαστάσεις και αριθμό αναλόγως του μεγέθους της δεξαμενής. Το ελάχιστο πάχος των ελασμάτων να είναι 2,00mm, ενώ το πάχος του εξωτερικού κελύφους από 2,00mm έως 6,00mm.</p>	ΝΑΙ		
5.	<p>Στο εσωτερικό μέρος της δεξαμενής να τοποθετείται αρχικά υπόστρωμα γεφυφάσματος. Ακολούθως το εσωτερικό μέρος της δεξαμενής να καλύπτεται εξ' ολοκλήρου από ειδική μεμβράνη στεγανοποίησης.</p> <p>Υλικό κατασκευής: Μη μεταναστεύσιμο αντιαλγικό PVC - Ενδεικτικός τύπος: Μεμβράνη Στεγανοποίησης Geolining MWS® από PVC.</p> <p>Το πάχος της μεμβράνης να είναι 1,20mm και να είναι οπλισμένη στο εσωτερικό της με καμβά ινών πολυεστέρα για μεγιστοποίηση αντοχών.</p>	ΝΑΙ		
6.	<p>Η σκεπή να αποτελείται από σκελετό και κάλυμμα, με ελάχιστα χαρακτηριστικά:</p> <p>Σκελετός Σκεπής: Χαλύβδινο στεφάνι και ακτινωτές δοκοί από ειδικό προφίλ αλουμινίου.</p> <p>Κάλυμμα Σκεπής: Χαλύβδινα ελάσματα θερμογαλβανισμένου χάλυβα, πάχους 0,80mm</p>	ΝΑΙ		
7.	<p>Η σύνδεση των επί μέρους ελασμάτων και εξαρτημάτων, να γίνεται με γαλβανισμένους κοχλίες και περικόχλια.</p>	ΝΑΙ		

8.	<p>Στον εξοπλισμό της δεξαμενής να συμπεριλαμβάνονται τα κάτωθι:</p> <ol style="list-style-type: none"> 1. Διάταξη φλαντζωτών στομίων (προτύπου DIN 2576), εισόδου, εξόδου, υπερχειλίσης, καθαρισμού κλπ, σε διατομή και θέση σύμφωνα με τις απαιτήσεις του έργου. 2. Αεραγωγός εξισορρόπησης πίεσης επί της σκεπής. 3. Ανθρωποθυρίδα ελέγχου και επίσκεψης επί της σκεπής. 4. Στα στόμια της εξόδου θα τοποθετηθεί Stortz κατάλληλης διατομής για την σύνδεση των πυροσβεστικών οχημάτων 	ΝΑΙ		
9.	Κάθε δεξαμενή θα συνοδεύεται από πυροσβεστικό κρουνό πεζοδρομίου με παροχές 2 x 2 ½" DN80/PN16M, αγωγούς τροφοδοσίας, ονομαστικής διαμέτρου Φ63 και φρεατίου δικλίδων λειτουργίας.	ΝΑΙ		
10.	Ο υποψήφιος ανάδοχος θα πρέπει να κατασκευάσει την απαιτούμενη βάση υποδομής (μπετόν) για εγκατάσταση της δεξαμενής σε στέρεο και οριζοντιωμένο έδαφος.	ΝΑΙ		
11.	Οι τελικές θέσεις εγκατάστασης θα λάβουν την έγκριση του Δήμου. Η υδροδότηση θα γίνει με μέριμνα του Δήμου από παροχές πλησίον της δεξαμενής.	ΝΑΙ		

ΔΡΑΣΗ 6: Προμήθεια Φορητού Εξοπλισμού Καταστολής για το προσωπικό πεδίου

A/A	ΠΡΟΔΙΑΓΡΑΦΗ	ΑΠΑΙΤΗΣΗ	ΑΠΑΝΤΗΣΗ	ΠΑΡΑΠΟΜΠΗ
1.	Βενζινοκίνητο Αλυσοπρίονο, ισχύος τουλάχιστον 1,5HP και βάρους μικρότερου των 3 κιλών (10τεμ)	ΝΑΙ		
2.	Βενζινοκίνητο Τηλεσκοπικό Αλυσοπρίονο, ισχύος τουλάχιστον 1,4HP, αναπτύγματος 270 έως 390cm και βάρους μικρότερου των 7,2 κιλών	ΝΑΙ		

	(10τεμ)			
3.	Σύστημα Επινώτιας Μεταφοράς (10τεμ)	ΝΑΙ		
4.	Χορτοκοπτικό Μηχάνημα ισχύος τουλάχιστον 3,8HP και βάρους μικρότερου των 10,2 κιλών (10τεμ)	ΝΑΙ		
5.	Βενζινοκίνητοι Φυσητήρες ισχύος τουλάχιστον 1,1HP και βάρους μικρότερου των 4,5 κιλών (5τεμ)	ΝΑΙ		
6.	Φόρμες Προστασίας Εργατών σε Δασικές Εργασίες, από ελαφρύ υλικό προστασίας από κοψίματα (συμμόρφωση με EN-381) και άριστες ιδιότητες αναπνοής (5τεμ)	ΝΑΙ		
7.	Σακάκια Προστασίας Εργατών σε Δασικές Εργασίες, μικρού βάρους και με καλές ιδιότητες αναπνοής. Κατάλληλο για καλοκαιρινές εργασίες και έντονη σωματική δραστηριότητα (5τεμ)	ΝΑΙ		

Β. ΟΡΟΙ ΠΑΡΑΔΟΣΗΣ ΚΑΙ ΕΞΥΠΗΡΕΤΗΣΗΣ

ΠΕΡΙΓΡΑΦΗ	ΥΠΟΧΡΕΩΣΗ	ΑΠΑΝΤΗΣΗ ΠΡΟΜΗΘΕΥΤΗ	ΠΑΡΑΠΟΜΠΗ
Μελέτη Εφαρμογής	ΠΑΡΑΡΤΗΜΑ Ι – Κεφάλαιο 4.1	Να περιγραφεί σε αντίστοιχο κεφάλαιο της τεχνικής περιγραφής του Προμηθευτή	
Εγκατάσταση και Παραμετροποίηση	ΠΑΡΑΡΤΗΜΑ Ι – Κεφάλαιο 4.2 και Βιογραφικά Ομάδας Έργου ως υπόδειγμα ΠΑΡΑΡΤΗΜΑΤΟΣ VI	Να περιγραφεί σε αντίστοιχο κεφάλαιο της τεχνικής περιγραφής του Προμηθευτή και να επισυναφθούν τα βιογραφικά.	
Πιλοτική Λειτουργία	ΠΑΡΑΡΤΗΜΑ Ι – Κεφάλαιο 4.3	Να περιγραφεί σε αντίστοιχο κεφάλαιο της τεχνικής περιγραφής του Προμηθευτή	
Εκπαίδευση χρηστών	ΠΑΡΑΡΤΗΜΑ Ι – Κεφάλαιο 4.4	Να περιγραφεί σε αντίστοιχο κεφάλαιο της τεχνικής περιγραφής του Προμηθευτή	

Τεχνική Υποστήριξη/ Συντήρηση	ΠΑΡΑΡΤΗΜΑ Ι – Κεφάλαιο 4.5	Να περιγραφεί σε αντίστοιχο κεφάλαιο της τεχνικής περιγραφής του Προμηθευτή	
Χρονοδιάγραμμα-Φάσεις και Παραδοτέα	ΠΑΡΑΡΤΗΜΑ Ι – Κεφάλαιο 4.6 και 4.7	Να περιγραφεί σε αντίστοιχο κεφάλαιο της τεχνικής περιγραφής του Προμηθευτή	
Τεχνική και Επαγγελματική Ικανότητα	Κεφάλαια 2.2.6 και 2.2.9.2 ενότητα Β4	Να περιγραφεί σε αντίστοιχο κεφάλαιο της τεχνικής περιγραφής του Προμηθευτή με επισύναψη σε ηλεκτρονική μορφή των βιογραφικών της ομάδας έργου και περιγραφή του ζητούμενου έργου αναφοράς στο οποίο θα κληθούν οι υποψήφιοι ανάδοχοι να επιδείξουν ζωντανά στην επιτροπή διαγωνισμού. Η περιγραφή δύναται να συνοδεύεται με υπερσύνδεσμο (λινκ) με video των ζητούμενων λειτουργιών του έργου.	
Διασφάλιση Ποιότητας	Κεφάλαιο 2.2.7 και Παράρτημα Ι – κεφ. 4.6	Να περιγραφεί σε αντίστοιχο κεφάλαιο της τεχνικής περιγραφής του Προμηθευτή και να επισυναφθούν τα ζητούμενα πιστοποιητικά ποιότητας σε ηλεκτρονική μορφή	

Παρατηρήσεις

Όλες οι ανωτέρω προδιαγραφές πρέπει να απαντηθούν μια προς μια και να τεκμηριώνονται από από έγγραφα, δικαιολογητικά και τεχνικά φυλλάδια, που θα συνοδεύουν την προσφορά.

ΠΑΡΑΡΤΗΜΑ ΙV – ΥΠΟΔΕΙΓΜΑ ΟΙΚΟΝΟΜΙΚΗΣ ΠΡΟΣΦΟΡΑΣ

Η οικονομική προσφορά θα πρέπει να έχει την συνολική τιμή προσφοράς, όπως περιγράφεται στην σχετική εγκεκριμένη πρόταση, αλλά και στην παρούσα διακήρυξη.

Τίτλος Πράξης: «ΑΝΤΙΠΥΡΙΚΗ ΠΡΟΣΤΑΣΙΑ ΤΩΝ ΔΗΜΟΤΙΚΩΝ ΑΛΣΥΛΛΙΩΝ ΤΟΥ ΔΗΜΟΥ ΠΕΝΤΕΛΗΣ»

Αναθέτουσα Αρχή: ΔΗΜΟΣ ΠΕΝΤΕΛΗΣ		MIS: 0021842672		Επιχειρησιακό Πρόγραμμα «ΠΑΑ – ΕΣΠΑ 2014-2020»	
Συμβατικό αντικείμενο:					
ΑΡ. ΔΑΠΑΝΗΣ/ΔΡΑΣΗ	ΠΕΡΙΓΡΑΦΗ ΔΑΠΑΝΗΣ	ΠΟΣΟΤΗΤ Α	ΜΟ-ΝΑΔ Α	ΚΟΣΤΟΣ ΑΝΑ ΜΟΝΑΔΑ (ΧΩΡΙΣ ΦΠΑ)	ΣΥΝΟΛΙΚΟ ΚΟΣΤΟΣ (ΧΩΡΙΣ ΦΠΑ)
Δ1	Λογισμικό Ενοποιημένης Διαχείρισης Συστήματος Πυρανίχνευσης και Εξοπλισμού Πυρασφάλειας Περιλαμβάνει:				
	Λογισμικό διαχείρισης συμβάντων πυρανίχνευσης (θερμοκάμερες – αισθητήρες) και εξοπλισμού πυρασφάλειας	1	TEM		
	Λογισμικό καταγραφής βιντεοροών/θερμοκαμερών και αποθήκευσης-επεξεργασίας δεδομένων αισθητήρων Πυρανίχνευσης	1	TEM		
Δ2	Προμήθεια και εγκατάσταση Συστήματος Πυρανίχνευσης Αλσυλλίων με Χρήση Ασύρματων Αισθητήρων και Θερμικών Καμερών. Περιλαμβάνει:				
	Ασύρματοι αισθητήρες πυρανίχνευσης	26	TEM		
	Σταθμός Λήψης δεδομένων αισθητήρων	1	TEM		
	Θερμικές Κάμερες	9	TEM		
	Ιστοί Θερμικών Καμερών	9	TEM		

Δ3	Προμήθεια Πολυκόπτερου (Drone) μετά φωτογραφικής μηχανής υψηλής ανάλυσης	1	TEM		
----	--	---	-----	--	--

Δ4	Προμήθεια Φορητών πομποδεκτών	10	TEM		
Δ5	Προμήθεια και εγκατάσταση δεξαμενών αποθήκευσης νερού μετά συστημάτων υδροδότησης και τροφοδοσίας πυροσβεστικών οχημάτων. Περιλαμβάνει:				
	Μεταλλικές δεξαμενές 50 κμ	3	TEM		
	Μεταλλικές δεξαμενές 100 κμ	3	TEM		
Δ6	Προμήθεια Φορητού Εξοπλισμού Καταστολής για το προσωπικό πεδίου. Περιλαμβάνει:				
	Βενζινοκίνητα Αλυσοπρίονα	10	TEM		
	Βενζινοκίνητα Τηλεσκοπικά Αλυσοπρίονα	10	TEM		
	Συστήματα Επινώτιας Μεταφοράς	10	TEM		
	Χορτοκοπτικά Μηχάνημα	10	TEM		
	Βενζινοκίνητοι Φυσητήρες	5	TEM		
	Φόρμες Προστασίας Εργατών σε Δασικές Εργασίες	5	TEM		
	Σακάκια Προστασίας Εργατών σε Δασικές Εργασίες	5	TEM		
				Γενικό Σύνολο ΧΩΡΙΣ ΦΠΑ	
				ΦΠΑ	24%
				Γενικό Σύνολο ΜΕ ΦΠΑ	
Στην τιμή περιλαμβάνεται εκπαίδευση χρηστών, τεχνική υποστήριξη και συντήρηση.					

		ΧΩΡΙΣ ΦΠΑ	ΜΕ ΦΠΑ		
Προσφερόμενη τιμή (αριθμητικώς)					
Προσφερόμενη τιμή (ολογράφως)					
Κόστος ετήσιας συντήρησης και τεχνικής υποστήριξης μετά το πρώτο έτος (<u>εκτός συμβατικού αντικειμένου</u>):					
ΑΡ. ΔΑΠΑΝΗΣ	ΠΕΡΙΓΡΑΦΗ ΔΑΠΑΝΗΣ	ΠΟΣΟΤΗΤΑ	ΜΟΝΑΔΑ	ΚΟΣΤΟΣ ΑΝΑ ΜΟΝΑΔΑ (χωρίς ΦΠΑ)	ΚΟΣΤΟΣ ΑΝΑ ΜΟΝΑΔΑ (ΜΕ ΦΠΑ)
1	Κόστος ετήσιας συντήρησης και τεχνικής υποστήριξης μετά το πρώτο έτος	1	ΑΠΟΚΟΠΗ		

ΠΑΡΑΡΤΗΜΑ V - ΥΠΟΔΕΙΓΜΑΤΑ ΕΓΓΥΗΤΙΚΩΝ ΕΠΙΣΤΟΛΩΝ

Α) ΣΥΜΜΕΤΟΧΗΣ ΣΤΟΝ ΔΙΑΓΩΝΙΣΜΟ

ΕΚΔΟΤΗΣ

Όνομασία Τράπεζας

Κατάστημα.....

(Δ/νση οδός - αριθμός ΤΚ, fax)

Ημερομηνία έκδοσης

Προς: (αναθέτουσα),

(διεύθυνση αναθέτουσας)

Εγγυητική επιστολή υπ' αριθμ. για ευρώ

Με την παρούσα εγγυόμαστε, ανέκκλητα και ανεπιφύλακτα παραιτούμενοι του δικαιώματος της διαιρέσεως και διζήσεως, υπέρ

{Σε περίπτωση φυσικού προσώπου } : του οδός αριθμός ΤΚ,}

{Σε περίπτωση μεμονωμένης εταιρίας } : της Εταιρίας οδός αριθμός ΤΚ,}

{ή σε περίπτωση Ένωσης ή Κοινοπραξίας} :: των Εταιριών

α)..... οδός αριθμόςΤΚ.....

β)..... οδός αριθμόςΤΚ.....

γ)..... οδός αριθμόςΤΚ.....

μελών της Ένωσης ή Κοινοπραξίας, ατομικά για κάθε μια από αυτές και ως αλληλέγγυα και εις ολόκληρο υπόχρεων μεταξύ τους εκ της ιδιότητάς τους ως μελών της Ένωσης ή Κοινοπραξίας,}

και μέχρι του ποσού των **€..... για τη συμμετοχή** στο διενεργούμενο διαγωνισμό της για την «.....», συνολικής αξίας € χωρίς τον Φ.Π.Α., σύμφωνα με την με αριθμό /.....Διακήρυξή σας., ο οποίος θα διενεργηθεί την .. /.. /....

Η παρούσα εγγύηση καλύπτει καθ' όλο το χρόνο ισχύος της μόνο τις από τη συμμετοχή στον ανωτέρω διαγωνισμό απορρέουσες υποχρεώσεις

{Σε περίπτωση φυσικού προσώπου } : του εν λόγω προσώπου.

{Σε περίπτωση μεμονωμένης εταιρίας} : της εν λόγω Εταιρίας.

{ή σε περίπτωση Ένωσης ή Κοινοπραξίας} : των Εταιριών της Ένωσης ή Κοινοπραξίας ατομικά για κάθε μια από αυτές και ως αλληλέγγυα και εις ολόκληρο υπόχρεων μεταξύ τους εκ της ιδιότητάς τους ως μελών της Ένωσης ή Κοινοπραξίας.

Το ανωτέρω ποσό της εγγύησης τηρείται στη διάθεσή σας, το οποίο και υποχρεούμαστε να σας καταβάλουμε ολικά ή μερικά χωρίς καμία από μέρους μας αντίρρηση ή ένσταση και χωρίς να ερευνηθεί το βάσιμο ή μη της απαίτησής σας, μέσα σε πέντε (5) ημέρες από την έγγραφη ειδοποίησή σας.

Η παρούσα ισχύει μέχρι και την

(Σημείωση προς την Τράπεζα : ο χρόνος ισχύος πρέπει να είναι μεγαλύτερος τουλάχιστον κατά ένα (1) μήνα του χρόνου ισχύος της προσφοράς).

Αποδεχόμαστε να παρατείνουμε την ισχύ της εγγύησης, ύστερα από απλό έγγραφο της Υπηρεσίας σας, με την προϋπόθεση ότι το σχετικό αίτημά σας θα μας υποβληθεί πριν από την ημερομηνία λήξης της.

Σε περίπτωση κατάπτωσης της εγγύησης, το ποσό της κατάπτωσης υπόκειται στο εκάστοτε ισχύον πάγιο τέλος χαρτοσήμου.

Βεβαιώνουμε υπεύθυνα ότι το ποσό των εγγυητικών μας επιστολών που έχουν δοθεί στο Δημόσιο, στα ΝΠΔΔ και στα ΝΠΙΔ που ανήκουν στο κράτος, κατά την έννοια της επίτευξης κρατικού ή δημόσιου σκοπού, εποπτείας, διορισμού και ελέγχου της πλειοψηφίας της Διοίκησής τους ή επιχορηγούνται τακτικά από πόρους των ως άνω φορέων κατά 50% τουλάχιστον του ετήσιου προϋπολογισμού τους, καθώς και των λοιπών δημόσιων επιχειρήσεων, οργανισμών και ανώνυμων εταιρειών, που υπάγονται στο πεδίο εφαρμογής των διατάξεων του κεφ. Α' του Ν. 3429/2005 (Α' 314), όπως έχουν τροποποιηθεί και ισχύουν, συνυπολογίζοντας και το ποσό της παρούσας, δεν υπερβαίνει το όριο των εγγυήσεων που έχει καθορισθεί από το Υπουργείο Οικονομικών για την Τράπεζά μας.

(Εξουσιοδοτημένη υπογραφή)

B) ΚΑΛΗΣ ΕΚΤΕΛΕΣΗΣ ΤΗΣ ΣΥΜΒΑΣΗΣ

ΕΚΔΟΤΗΣ

Όνομασία Τράπεζας

Κατάστημα.....

(Δ/νση οδός -αριθμός TK fax)

Ημερομηνία έκδοσης

Προς: **(αναθέτουσα)**

(διεύθυνση αναθέτουσας)

Εγγυητική επιστολή υπ' αριθμ. για ευρώ

Με την παρούσα εγγυόμαστε, ανέκκλητα και ανεπιφύλακτα παραιτούμενοι του δικαιώματος της διαιρέσεως και διζήσεως, υπέρ

{Σε περίπτωση φυσικού προσώπου } : του οδός αριθμός ΤΚ ,}

{Σε περίπτωση μεμονωμένης εταιρίας } : της Εταιρίας οδός αριθμός ΤΚ ,}

{ή σε περίπτωση Ένωσης ή Κοινοπραξίας} : των Εταιριών

α)..... οδός αριθμόςΤΚ.....

β)..... οδός αριθμόςΤΚ.....

γ)..... οδός αριθμόςΤΚ.....

μελών της Ένωσης ή Κοινοπραξίας, ατομικά για κάθε μια από αυτές και ως αλληλέγγυα και εις ολόκληρο υπόχρεων μεταξύ τους εκ της ιδιότητάς τους ως μελών της Ένωσης ή Κοινοπραξίας,}

και μέχρι του ποσού των **€..... για την καλή εκτέλεση της σύμβασης** με αριθμό και τίτλο, που αφορά στον διενεργηθέντα διαγωνισμό με καταληκτική ημερομηνία υποβολής προσφορών την .../.../..... «ΓΙΑ ΠΡΟΜΗΘΕΙΑ.....», εκτιμώμενης αξίας € χωρίς τον Φ.Π.Α., σύμφωνα με την με αριθμό/2022 Προκήρυξή σας, ο οποίος διενεργήθηκε την .../.../.....

Η παρούσα εγγύηση καλύπτει καθ' όλο το χρόνο ισχύος της μόνο τις από την καλή εκτέλεση της σύμβασης απορρέουσες υποχρεώσεις.

{Σε περίπτωση φυσικού προσώπου} : του εν λόγω προσώπου.

{Σε περίπτωση μεμονωμένης εταιρίας} : της εν λόγω Εταιρίας.

{ή σε περίπτωση Ένωσης ή Κοινοπραξίας} : των Εταιριών της Ένωσης ή Κοινοπραξίας ατομικά για κάθε μια από αυτές και ως αλληλέγγυα και εις ολόκληρο υπόχρεων μεταξύ τους εκ της ιδιότητάς τους ως μελών της Ένωσης ή Κοινοπραξίας.

Το ανωτέρω ποσό της εγγύησης τηρείται στη διάθεσή σας, το οποίο και υποχρεούμαστε να σας καταβάλουμε ολικά ή μερικά χωρίς καμία από μέρους μας αντίρρηση ή ένσταση και χωρίς να ερευνηθεί το βάσιμο ή μη της απαίτησής σας, μέσα σε πέντε (5) ημέρες από την έγγραφη ειδοποίησή σας.

Η παρούσα ισχύει μέχρι και την

Αποδεχόμαστε να παρατείνουμε την ισχύ της εγγύησης, ύστερα από απλό έγγραφο της Υπηρεσίας σας, με την προϋπόθεση ότι το σχετικό αίτημά σας θα μας υποβληθεί πριν από την ημερομηνία λήξης της.

Σε περίπτωση κατάπτωσης της εγγύησης, το ποσό της κατάπτωσης υπόκειται στο εκάστοτε ισχύον πάγιο τέλος χαρτοσήμου.

Βεβαιώνουμε υπεύθυνα ότι το ποσό των εγγυητικών μας επιστολών που έχουν δοθεί στο Δημόσιο, στα ΝΠΔΔ και στα ΝΠΙΔ που ανήκουν στο κράτος, κατά την έννοια της επίτευξης κρατικού ή δημόσιου σκοπού, εποπτείας, διορισμού και ελέγχου της πλειοψηφίας της Διοίκησης τους ή επιχορηγούνται τακτικά από πόρους των ως άνω φορέων κατά 50% τουλάχιστον του ετήσιου προϋπολογισμού τους, καθώς και των λοιπών δημόσιων επιχειρήσεων, οργανισμών και ανώνυμων εταιριών, που υπάγονται στο πεδίο εφαρμογής των διατάξεων του κεφ. Α' του Ν. 3429/2005 (Α' 314), όπως έχουν τροποποιηθεί και ισχύουν, συνυπολογίζοντας και το ποσό της παρούσας, δεν υπερβαίνει το όριο των εγγυήσεων που έχει καθορισθεί από το Υπουργείο Οικονομικών για την Τράπεζά μας.

(Εξουσιοδοτημένη υπογραφή)

B) ΠΡΟΚΑΤΑΒΟΛΗΣ

ΕΚΔΟΤΗΣ

Όνομασία Τράπεζας

Κατάστημα.....

(Δ/νση οδός -αριθμός ΤΚ fax)

Ημερομηνία έκδοσης

Προς: **(αναθέτουσα)**

(διεύθυνση αναθέτουσας)

Εγγυητική επιστολή υπ' αριθμ. για ευρώ

Με την παρούσα εγγυόμαστε, ανέκκλητα και ανεπιφύλακτα παραιτούμενοι του δικαιώματος της διαιρέσεως και διζήσεως, υπέρ

{Σε περίπτωση φυσικού προσώπου } : του οδός αριθμός ΤΚ

{Σε περίπτωση μεμονωμένης εταιρίας } : της Εταιρίας οδός αριθμός ΤΚ

{ή σε περίπτωση Ένωσης ή Κοινοπραξίας} : των Εταιριών

α)..... οδός αριθμόςΤΚ.....

β)..... οδός αριθμόςΤΚ.....

γ)..... οδός αριθμόςΤΚ.....

μελών της Ένωσης ή Κοινοπραξίας, ατομικά για κάθε μια από αυτές και ως αλληλέγγυα και εις ολόκληρο υπόχρεων μεταξύ τους εκ της ιδιότητάς τους ως μελών της Ένωσης ή Κοινοπραξίας,}

και μέχρι του ποσού των **€..... για την χορήγηση προκαταβολής ύψους**, **στο πλαίσιο της σύμβασης** με αριθμό και τίτλο, που αφορά στον διενεργηθέντα διαγωνισμό με καταληκτική ημερομηνία υποβολής προσφορών την .../.../.....

«ΓΙΑ ΠΡΟΜΗΘΕΙΑ.....», εκτιμώμενης αξίας € χωρίς τον Φ.Π.Α., σύμφωνα με την με αριθμό/2022 Προκήρυξή σας, ο οποίος διενεργήθηκε την .../.../.....

Η παρούσα εγγύηση καλύπτει καθ' όλο το χρόνο ισχύος της μόνο τις από την καλή εκτέλεση της σύμβασης απορρέουσες υποχρεώσεις.

{Σε περίπτωση φυσικού προσώπου} : του εν λόγω προσώπου.

{Σε περίπτωση μεμονωμένης εταιρίας} : της εν λόγω Εταιρίας.

{ή σε περίπτωση Ένωσης ή Κοινοπραξίας} : των Εταιριών της Ένωσης ή Κοινοπραξίας ατομικά για κάθε μια από αυτές και ως αλληλέγγυα και εις ολόκληρο υπόχρεων μεταξύ τους εκ της ιδιότητάς τους ως μελών της Ένωσης ή Κοινοπραξίας.

Το ανωτέρω ποσό της εγγύησης τηρείται στη διάθεσή σας, το οποίο και υποχρεούμαστε να σας καταβάλουμε ολικά ή μερικά χωρίς καμία από μέρους μας αντίρρηση ή ένσταση και χωρίς να ερευνηθεί το βάσιμο ή μη της απαίτησής σας, μέσα σε πέντε (5) ημέρες από την έγγραφη ειδοποίησή σας.

Η παρούσα ισχύει μέχρι και την

Αποδεχόμαστε να παρατείνουμε την ισχύ της εγγύησης, ύστερα από απλό έγγραφο της Υπηρεσίας σας, με την προϋπόθεση ότι το σχετικό αίτημά σας θα μας υποβληθεί πριν από την ημερομηνία λήξης της.

Σε περίπτωση κατάπτωσης της εγγύησης, το ποσό της κατάπτωσης υπόκειται στο εκάστοτε ισχύον πάγιο τέλος χαρτοσήμου.

Βεβαιώνουμε υπεύθυνα ότι το ποσό των εγγυητικών μας επιστολών που έχουν δοθεί στο Δημόσιο, στα ΝΠΔΔ και στα ΝΠΙΔ που ανήκουν στο κράτος, κατά την έννοια της επίτευξης κρατικού ή δημόσιου σκοπού, εποπτείας, διορισμού και ελέγχου της πλειοψηφίας της Διοίκησής τους ή επιχορηγούνται τακτικά από πόρους των ως άνω φορέων κατά 50% τουλάχιστον του ετήσιου προϋπολογισμού τους, καθώς και των λοιπών δημόσιων επιχειρήσεων, οργανισμών και ανώνυμων εταιρειών, που υπάγονται στο πεδίο εφαρμογής των διατάξεων του κεφ. Α' του Ν. 3429/2005 (Α' 314), όπως έχουν τροποποιηθεί και ισχύουν, συνυπολογίζοντας και το ποσό της παρούσας, δεν υπερβαίνει το όριο των εγγυήσεων που έχει καθορισθεί από το Υπουργείο Οικονομικών για την Τράπεζά μας.

(Εξουσιοδοτημένη υπογραφή)

Γ) ΚΑΛΗΣ ΛΕΙΤΟΥΡΓΙΑΣ ΤΗΣ ΣΥΜΒΑΣΗΣ**ΕΚΔΟΤΗΣ**

Όνομασία Τράπεζας

Κατάστημα.....

(Δ/νση οδός -αριθμός ΤΚ fax)

Ημερομηνία έκδοσης

Προς: **(αναθέτουσα αρχή)**

(διεύθυνση αναθέτουσας)

Εγγυητική επιστολή υπ' αριθμ. για ευρώ

Με την παρούσα εγγυόμαστε, ανέκκλητα και ανεπιφύλακτα παραιτούμενοι του δικαιώματος της διαιρέσεως και διζήσεως, υπέρ

{Σε περίπτωση φυσικού προσώπου } : του με ΑΦΜ οδός αριθμός ΤΚ,}

{Σε περίπτωση μεμονωμένης εταιρίας } : της Εταιρίας με ΑΦΜ οδός αριθμός ΤΚ,}

{ή σε περίπτωση Ένωσης ή Κοινοπραξίας} : των Εταιριών

α).....με ΑΦΜ οδός αριθμόςΤΚ.....

β)..... με ΑΦΜ οδός αριθμόςΤΚ.....

γ)..... με ΑΦΜ οδός αριθμόςΤΚ.....

μελών της Ένωσης ή Κοινοπραξίας, ατομικά για κάθε μια από αυτές και ως αλληλέγγυα και εις ολόκληρο υπόχρεων μεταξύ τους εκ της ιδιότητάς τους ως μελών της Ένωσης ή Κοινοπραξίας,}

και μέχρι του ποσού των **€..... για την καλή λειτουργία της προμήθειας της σύμβασης με αριθμό και τίτλο «.....»**, σε συνέχεια του διενεργηθέντος διαγωνισμού για την «.....», συνολικής αξίας € χωρίς τον Φ.Π.Α., σύμφωνα με την με αριθμό /.....Διακήρυξή σας, με καταληκτική ημερομηνία υποβολής προσφορών στις ... /... /.....

Η παρούσα εγγύηση καλύπτει καθ' όλο το χρόνο ισχύος της μόνο τις από την καλή εκτέλεση της σύμβασης απορρέουσες υποχρεώσεις.

{Σε περίπτωση φυσικού προσώπου} : του εν λόγω προσώπου.

{Σε περίπτωση μεμονωμένης εταιρίας} : της εν λόγω Εταιρίας.

{ή σε περίπτωση Ένωσης ή Κοινοπραξίας} : των Εταιριών της Ένωσης ή Κοινοπραξίας ατομικά για κάθε μια από αυτές και ως αλληλέγγυα και εις ολόκληρο υπόχρεων μεταξύ τους εκ της ιδιότητάς τους ως μελών της Ένωσης ή Κοινοπραξίας.

Το ανωτέρω ποσό της εγγύησης τηρείται στη διάθεσή σας, το οποίο και υποχρεούμαστε να σας καταβάλουμε ολικά ή μερικά χωρίς καμία από μέρους μας αντίρρηση ή ένσταση και χωρίς να ερευνηθεί το βάσιμο ή μη της απαίτησής σας, μέσα σε πέντε (5) ημέρες από την έγγραφη ειδοποίησή σας.

Η παρούσα ισχύει μέχρι και την

Αποδεχόμαστε να παρατείνουμε την ισχύ της εγγύησης, ύστερα από απλό έγγραφο της Υπηρεσίας σας, με την προϋπόθεση ότι το σχετικό αίτημά σας θα μας υποβληθεί πριν από την ημερομηνία λήξης της.

Σε περίπτωση κατάπτωσης της εγγύησης, το ποσό της κατάπτωσης υπόκειται στο εκάστοτε ισχύον πάγιο τέλος χαρτοσήμου.

Βεβαιώνουμε υπεύθυνα ότι το ποσό των εγγυητικών μας επιστολών που έχουν δοθεί στο Δημόσιο, στα ΝΠΔΔ και στα ΝΠΙΔ που ανήκουν στο κράτος, κατά την έννοια της επίτευξης κρατικού ή δημόσιου σκοπού, εποπτείας, διορισμού και ελέγχου της πλειοψηφίας της Διοίκησής τους ή επιχορηγούνται τακτικά από πόρους των ως άνω φορέων κατά 50% τουλάχιστον του ετήσιου προϋπολογισμού τους, καθώς και των λοιπών δημόσιων επιχειρήσεων, οργανισμών και ανώνυμων εταιρειών, που υπάγονται στο πεδίο εφαρμογής των διατάξεων του κεφ. Α' του Ν. 3429/2005 (Α' 314), όπως έχουν τροποποιηθεί και ισχύουν, συνυπολογίζοντας και το ποσό της παρούσας, δεν υπερβαίνει το όριο των εγγυήσεων που έχει καθορισθεί από το Υπουργείο Οικονομικών για την Τράπεζά μας.

(Εξουσιοδοτημένη υπογραφή)

ΠΑΡΑΡΤΗΜΑ VI – ΥΠΟΔΕΙΓΜΑ ΒΙΟΓΡΑΦΙΚΟΥ ΣΗΜΕΙΩΜΑΤΟΣ

ΒΙΟΓΡΑΦΙΚΟ ΣΗΜΕΙΩΜΑ

ΠΡΟΣΩΠΙΚΑ ΣΤΟΙΧΕΙΑ

Επώνυμο:

Όνομα:

Πατρώνυμο:

Μητρώνυμο:

Ημερομηνία Γέννησης:

Τόπος Γέννησης:

Τηλέφωνο:

Email:

Fax: _____

Διεύθυνση Κατοικίας: _____

ΕΚΠΑΙΔΕΥΣΗ

Όνομα Ιδρύματος	Τίτλος Πτυχίου	Ειδικότητα	Ημερομηνία Απόκτησης Πτυχίου

ΕΠΑΓΓΕΛΜΑΤΙΚΑ
ΠΡΟΣΩΝΤΑ

Άδεια άσκησης επαγγέλματος	φορέας	Ειδικότητα	Ημερομηνία Απόκτησης Άδειας

ΕΠΑΓΓΕΛΜΑΤΙΚΗ
ΕΜΠΕΙΡΙΑ

Θέση ή Έργο	Εργοδότης	Καθήκοντα	Χρονική Περίοδος (μμ/εεεε)

